

HAGSKÝRSLUR ÍSLANDS III, 104
STATISTICS OF ICELAND III, 104

Landshagir

Statistical Yearbook of Iceland

2011



Hagstofa Íslands

STATISTICS ICELAND
REYKJAVÍK

Landslagir 2011
Statistical Yearbook of Iceland 2011

Útgefandi Hagstofa Íslands
Published by Statistics Iceland

Póstfang *Address* Borgartún 21a
150 Reykjavík

Sími *Telephone* (+354) 528 1000
Bréfasími *Facsimile* (+354) 528 1098

Veffang *www.hagstofa.is*
Website www.statice.is

Ritstjóri *Editor* Svava Guðjónsdóttir

Hönnun og umbrot Hagstofa Íslands / Brynjólfur Ólason
Design and layout Statistics Iceland

Prentun og bókband Prentsmiðjan Oddi ehf.
Printed and bound by Oddi Printing Corp.

Pappír *Paper* UPM Finesse 90 g

Ljósmyndir *Photographs* Vigfús Birgisson, Birgir Ísl. Gunnarsson, Myndasafn mbl.is, NordicPhotos, iStockphoto

Sala og áskrift Hagstofa Íslands
Sale and subscription Statistics Iceland
Netfang *upplysingar@hagstofa.is*
E-mail information@statice.is

ISBN 978-9979-770-47-3
ISSN 1017-6683

© Hagstofa Íslands 2011

Um rit þetta gilda ákvæði höfundalaga. Vinsamlegast getið heimildar.
Reproduction and distribution, also of parts, are permitted provided that the source is mentioned.



Formáli

Árbók Hagstofu Íslands, *Landshagir*, kemur nú út í tuttugasta og fyrsta sinn. Í tilefni þess að í fyrra voru tveir áratugir liðnir frá fyrstu útgáfu bókarinnar var útliti og framsetningu efnis breytt í því augnamiði að gera efnið aðgengilegra. Mæltust þessar breytingar vel fyrir. Meðal annars voru settar skýringar í upphafi hvers efniskafla og lögð meiri áhersla á myndræna framsetningu en áður. Sami háttur er hafður á í þessari útgáfu.

Hagskýrslur gegna mikilvægu hlutverki í allri þjóðmálaumræðu, við stefnumörkun stjórnvalda og atvinnulífs og til að mæla árangur. Ekki síst eru hagskýrslur notaðar til að bera saman árangur ríkja á ýmsum sviðum og eru traustar hagskýrslur í raun forsenda þess að reka flókin velferðar-þjóðfélög og markaðshagkerfi nútímans.

Mikilvægt er að hagskýrslur séu unnar eftir viðurkenndum aðferðum og að þær séu gerðar á hlutlægan og faglegan hátt. Til að tryggja sem best vinnubrögð í hagskýrslugerð voru í árslok 2007 samþykkt ný lög um Hagstofu Íslands og opinbera hagskýrslugerð. Tóku löggin gildi 1. janúar 2008 og hafa því verið í gildi í tæp fjögur ár. Með lögnum var umhverfi hagskýrslugerðar á Íslandi fært í það horf sem best gerist og til samræmis við alþjóðlegar samþykktir í þeim efnum. Ásamt lögnum starfar Hagstofan eftir grundvallarreglum Sameinuðu þjóðanna um opinbera hagskýrslugerð og verklagsreglum í evrópskri hagskýrslugerð sem Evrópusambandið samþykkti og voru innleiddar hér á landi árið 2006.



Hagstofan miðlar miklu magni upplýsinga um flest svið þjóðlífsins og gefur út um 460 fréttir árlega. Fer miðlunin að stærstum hluta fram á vef Hagstofunnar en þar er að finna í gagnasöfnum um eitt þúsund töflur. Gagnasöfnin eru öllum opin og áhersla lögð á jafnan aðgang allra notenda að gögnum. Flestar fréttir og töflur eru einnig birtar á ensku. Auk þess miðlar Hagstofan hagskýrslum til helstu alþjóðastofnana, svo sem Hagstofu Evrópusambandsins, Eurostat, Sameinuðu þjóðanna, Efnahags- og framfarastofnunar Evrópu, OECD, og Alþjóða gjalddeyrissjóðsins, AGS.

Það er von Hagstofu Íslands að útgáfa Landshaga veki athygli almennings á hagskýrslugerð og því víða sviði sem hún nær yfir.

Hagstofu Íslands í október 2011
Ólafur Hjálmarsson, hagstofustjóri



Preface

This is the 21st publication of the Statistical Yearbook of Iceland. To celebrate the 20th issue last year the publication underwent some changes in order to improve its accessibility. Among other things, explanatory texts were added in the beginning of each chapter and more emphasis was on graphs and figures. The changes were approved by users and this issue is structure in the same way.

Statistics are of great importance in national discourse, in government policy making, in social and economic matters and for measuring progress in society. Statistics are used to compare processes in various fields between nations of the world and sound statistics are fundamental for complex welfare societies and modern market economies.

It is important that statistics are produced according to sound methodology and high professional standards. To keep up to international standards, a new Act on Statistics Iceland took effect 1 January 2008. In addition to this legislation, Statistics Iceland operates in accordance with the

United Nations' Fundamental Principles of Official Statistics and the European Statistics Code of Practice.

Statistics Iceland disseminates a wide range data relating to various aspects of society and publishes around 460 news releases annually. The statistics are mainly disseminated through the Statistics Iceland website where over 1,000 web tables are updated on a regular basis. The vast majority of published material is also published in English. Furthermore, Statistics Iceland provides international organisations with data, i.e. Eurostat, the United Nations, OECD and IMF.

Statistics Iceland hopes that the publication of the Statistical Yearbook of Iceland will draw further attention to the broad field covered by statistics and make statistics more accessible to the general user.



Statistics Iceland in October 2011
Ólafur Hjálmarsson, Director-General



Efnisyfirlit

Contents

Formáli	3	Preface	4
Helstu tákni og skammstafanir	6	Primary symbols and abbreviations	6
Töfluyfirlit	7	List of tables	14
Myndayfirlit	21	Table of figures	22
Landakort	24–25	Map of Iceland	24–25
1 Land og umhverfi	27	1 Geography and environment	27
2 Mannfjöldi	45	2 Population	45
3 Laun, tekjur og vinnumarkaður	81	3 Wages, income and labour market	81
4 Fyrirtæki og velta	123	4 Enterprises and turnover	123
5 Landbúnaður	133	5 Agriculture	133
6 Sjávarútvegur	143	6 Fishing and fish processing	143
7 Orkumál	159	7 Energy	159
8 Iðnaður og byggingarstarfsemi	169	8 Manufacturing and construction	169
9 Ferðaþjónusta	177	9 Tourism	177
10 Samgöngur	187	10 Transport	187
11 Upplýsingatækni	201	11 Information technology	201
12 Verðlag og neysla	215	12 Prices and consumption	215
13 Þjóðhagsreikningar	243	13 National accounts	243
14 Utanríkisverslun	259	14 External trade	259
15 Opinber fjármál	277	15 Public finance	277
16 Peningamál	295	16 Money and credit	295
17 Heilbrigðismál og félagsvernd	309	17 Health and social protection	309
18 Tryggingamál	343	18 Social security	343
19 Skólamál	359	19 Education	359
20 Menningarmál og rannsóknir	395	20 Cultural activities and researches	395
21 Dómsmál	417	21 Justice	417
22 Kosningar	427	22 Elections	427
23 Alþjóðlegar hagtölur	441	23 International statistics	441
Atriðisorðaskrá	454	Index	459
Um ritröðina <i>Hagskýrslur Íslands</i>	464	About the series <i>Statistics of Iceland</i>	464



Helstu tákn og skammstafanir

Primary symbols and abbreviations

“	endurtekning <i>sign of repetition</i>
–	núll, þ.e. ekkert <i>nil</i>
0	talan er minni en helmingur þeirrar einingar, sem notuð er <i>less than half of the unit used</i>
•	tala á ekki að koma eðli máls samkvæmt <i>category not applicable</i>
...	upplýsingar vantar eða niðurstaða ekki marktæk <i>not available or result not statistically significant</i>
*	frávikshlutfall yfir 20% <i>relative standard error over 20%</i>
,	komma aðskilur heila tölu og aukastafi <i>decimals separator</i>
()	tala í sviga er ekki meðtalin í samtölu <i>figure not included in total</i>
ISK	íslenskar krónur <i>Icelandic krónur</i>
ⓘ	skýringar <i>notes</i>
ⓘ	sjá nánar <i>further information</i>
	heimild <i>source</i>
ót.a.s.	ótilgreint annars staðar
n.e.s.	<i>not elsewhere specified</i>
n.e.c.	<i>not elsewhere classified</i>

Lárétt og lóðrétt strik í talnaröðum skilja að tölur sem eru ekki sambærilegar sökum ólíkrar skilgreiningar eða aðferðar við útreikning þeirra. *Horizontal and vertical lines across time series indicate a marked break in the series.*

Samtala undirliða kann að vera ósamhljóða heildarniðurstöðu vegna þess að tölur eru jafnaðar. *Figures may not add up because of rounding.*



Töfluyfirlit

1 Land og umhverfi

1.1	Táknþölur og stærð sveitarfélaga 2011	29
1.2	Umdæmaskipting landsins 2005–2010	30
1.3	Landfræðilegar upplýsingar	31
1.4	Friðlýst svæði 1928–2010	33
1.5	Úrkoma 2010 og meðalúrkoma í millimetrum 1961–1990	35
1.6	Hitastig 2010 og árlegt meðaltal 1961–1990	36
1.7	Heildarþykkt ósonlagnsins yfir Reykjavík í febrúar til október 1961–2009	37
1.8	Útstreymi koldíoxíðs (CO ₂), flokkað eftir uppruna 2003–2009	38
1.9	Útstreymi lofttegunda sem valda gróðurhúsaáhrifum, eftir uppruna 2003–2009	39
1.10	Útstreymi lofttegunda sem valda gróðurhúsaáhrifum 2003–2009	39
1.11	Útstreymi brennisteinsdíoxíðs (SO ₂), flokkað eftir uppruna 2003–2009	40
1.12	Útstreymi köfnunarefnisoxíða (NO _x), flokkað eftir uppruna 2003–2009	41
1.13	Útstreymi kolmónoxíðs (CO), flokkað eftir uppruna 2003–2009	41
1.14	Útstreymi rokgjarnra lífrænna efna, án metans (NMVOC), flokkað eftir uppruna 2003–2009	42
1.15	Útstreymi díoxíns (PCDD/F), flokkað eftir uppruna 2003–2009	42
1.16	Magn úrgangs eftir uppruna 2004–2009	43

2 Mannfjöldi

2.1	Mannfjöldi eftir sveitarfélögum og kyni 2011	48
2.2	Mannfjöldi eftir byggðakjörnum 2001–2011	49
2.3	Mannfjöldi eftir byggðarstigi og kyni 2006 og 2011	51
2.4	Mannfjöldi eftir kyni og aldri 2011	52
2.5	Mannfjöldi eftir fæðingar- og ríkisfangslandi 2011	53
2.6	Mannfjöldi eftir erlendum bakgrunni og kyni 1996–2011	55
2.7	Búferlaflutningar innanlands eftir kyni og aldri 2010	56
2.8	Búferlaflutningar milli landa eftir löndum og ríkisfangi 2010	58
2.9	Veiting íslensks ríkisfangs eftir fæðingarlandi 1996–2010	60
2.10	Mannfjöldi eftir kyni, aldri og hjúskaparstöðu 2011	61
2.11	Kjarnafjölskyldur eftir landsvæðum 2004–2011	63
2.12	Fjölskyldustaða eftir kyni og landsvæðum 2004–2011, %	65
2.13	Hjónavigslur eftir aldri brúðhjóna 1971–2010	66
2.14	Lögskilnaðir eftir aldri hjóna 1961–2010	67
2.15	Hjónabönd og sambúð para af sama kyni, skilnaðir og sambúðarslit 1996–2010	69
2.16	Stofnun sambúðar eftir aldri 1991–2010	70
2.17	Lok sambúðar 1991–2010	71
2.18	Forsjá barna eftir skilnað eða sambúðarslit 1961–2010	72
2.19	Lífandi og andvana fædd börn 1951–2010	73
2.20	Frjósemi kvenna 1956–2010	74
2.21	Dánir eftir kyni og aldri 2001–2010	75
2.22	Meðalævilengd og eftirlífendatala 1971–2010	76
2.23	Mannfjöldaspá eftir kyni og aldri 2011–2060	78

3 Laun, tekjur og vinnumarkaður

3.1	Mannfjöldi 16–74 ára eftir stöðu á vinnumarkaði, kyni og aldri 2005–2010	84
3.2	Mannfjöldi 16–74 ára eftir stöðu á vinnumarkaði, kyni og búsetu 2005–2010	85
3.3	Mannfjöldi 16–74 ára eftir stöðu á vinnumarkaði, kyni og menntun 2005–2010	86
3.4	Atvinnuþátttaka eftir búsetu, mentun, kyni og aldri 2005–2010	88
3.5	Starfandi eftir búsetu, menntun, kyni og aldri 2005–2010	89
3.6	Atvinnuleysi eftir búsetu, menntun, kyni og aldri 2005–2010	90
3.7	Starfandi eftir atvinnugreinum, kyni og búsetu 2009–2010	91



3.8	Starfandi eftir starfsstéttum, kyni og búsetu 2008–2010	93
3.9	Meðalfjöldi vinnustunda á viku eftir starfshlutfalli, kyni og aldri 2005–2010	95
3.10	Meðalfjöldi vinnustunda á viku eftir starfshlutfalli, búsetu og aldri 2005–2010	96
3.11	Skráð atvinnuleysi eftir landsvæðum og kyni 2005–2010	97
3.12	Skráð atvinnuleysi eftir landsvæðum, kyni og mánuðum 2010	99
3.13	Vinnustöðvanir 1994–2009	101
3.14	Launavísitala 1989–2011	101
3.15	Vísitala launa helstu launþegahópa 2005–2011	102
3.16	Vísitala launa á almennum vinnumarkaði eftir starfsstétt 2008–2011	103
3.17	Vísitala launa á almennum vinnumarkaði eftir atvinnugrein 2008–2011	104
3.18	Vísitala launakostnaðar 2010–2011	105
3.19	Vísitala kaupmáttar launa 1989–2011	106
3.20	Laun fullvinnandi á almennum vinnumarkaði eftir starfsstétt og kyni 2010	107
3.21	Laun fullvinnandi á almennum vinnumarkaði eftir atvinnugrein og kyni 2010	108
3.22	Regluleg laun á almennum vinnumarkaði eftir starfsstétt og kyni 2010	109
3.23	Regluleg laun á almennum vinnumarkaði eftir atvinnugrein og kyni 2010	110
3.24	Meðaltekjur eftir aldri og hjúskaparstöðu 2005–2010	111
3.25	Meðaltekjur eftir aldri og kyni 2009–2010	112
3.26	Atvinnutekjur eftir skattumdæmum 2006–2010	113
3.27	Tekjur hjóna eftir tíundarhlutum 2010	115
3.28	Dreifing atvinnutekna 2010	116
3.29	Lágtekjuhluftall eftir aldri og kyni 2005–2010	118
3.30	Lágtekjuhluftall eftir stöðu á vinnumarkaði og kyni 2005–2010	119
3.31	Lágtekjuhluftall einstaklinga eftir heimilisgerð 2005–2010	120
3.32	Nokkrir mælikvarðar á fjárhagsstöðu heimilanna 2005–2010	121
3.33	Gini-stuðull, fimmtungastuðull og hlutfall undir lágtekjumörkum 2005–2010	121

4 Fyrirtæki og velta

4.1	Skráð fyrirtæki og félög eftir rekstrarformi 2006–2010	125
4.2	Nýskráningar hluta- og einkahlutafélaga eftir landsvæðum 2006–2010	126
4.3	Nýskráningar hluta- og einkahlutafélaga eftir atvinnugreinum 2008–2010	126
4.4	Gjaldþrot fyrirtækja eftir atvinnugreinum 2008–2010	127
4.5	Fyrirtæki og félög eftir atvinnugreinum 2010	128
4.6	Heildarvelta eftir atvinnugreinum 2009–2010	129
4.7	Heildarvelta í verslun 2009–2010	131

5 Landbúnaður

5.1	Heyfengur og uppskera grænmetis, korns og garðávaxta 2005–2010	135
5.2	Búpeningur og heyfengur eftir landsvæðum 2010	135
5.3	Kjötframleiðsla og árleg kjötneysla á íbúa 2006–2010	136
5.4	Sala mjólkurafurða innanlands 2006–2010	137
5.5	Laxveiði eftir veiðiaðferð 1997–2010	137
5.6	Lax veiddur á stöng eftir landsvæðum og völdum laxveiðiám 2009–2010	138
5.7	Dýra- og fuglaveiðar 2006–2010	140

6 Sjávarútvegur

6.1	Hagnýting aflans eftir tegundum 2010	146
6.2	Afli eftir tegund löndunar og fisktegundum 2010	148
6.3	Verðmæti afla eftir tegund löndunar og fisktegundum 2010	150
6.4	Heildarafli eftir verkunarstöðum 2008–2010	152
6.5	Afli og aflaverðmæti eftir fisktegundum 2008–2010	153
6.6	Skipting afla og aflaverðmætis eftir veiðarfærum 2010	154
6.7	Fiskiskip og fiskibátar í árslok 2008–2010	155
6.8	Verðvísitölur sjávarafurða eftir afurðaflokkum og mánuðum 2009–2011	156



7 Orkumál

7.1	Heildarnotkun orku eftir uppruna 1989–2010	161
7.2	Afl og orkuvinnsla almenningsrafstöðva 1997–2010	162
7.3	Stóriðja og almenn notkun raforku 1990–2010	163
7.4	Raforkunotkun 1999–2010	164
7.5	Olíunotkun 2000–2010	165
7.6	Verð á ýmsum orkutegundum 1998–2011	166

8 Iðnaður og byggingarstarfsemi

8.1	Heildarverðmæti seldra framleiðsluvara 2009–2010	171
8.2	Seldar framleiðsluvörur 2010	172
8.3	Bygging íbúðarhúsnæðis eftir landsvæðum 2005–2010	174
8.4	Íbúðarhúsnæði eftir herbergjafjölda og tegundum 2006–2009	175

9 Ferðaþjónusta

9.1	Farþegar um Keflavíkurlflugvöll eftir ríkisfangi og tímabilum 2010	179
9.2	Farþegar með skemmtiferðaskipum til Reykjavíkurhafnar 2007–2010	180
9.3	Framboð gistirýmis á hótelum og gistiheimilum eftir tímabilum 2010	181
9.4	Nýting gistirýmis á hótelum og gistiheimilum eftir tímabilum 2006–2010	182
9.5	Gistinætur eftir tímabilum og ríkisfangi gesta 2010	183
9.6	Gistinætur á öllum tegundum gististaða eftir landsvæðum 2008–2010	184

10 Samgöngur

10.1	Pilfarsskipastóllinn eftir tegundum 2010–2011	189
10.2	Skráð loftför 1996–2011	190
10.3	Skráð loftför eftir þyngd 2011	190
10.4	Farþega-, vöru- og póstflutningar um íslenska áætlunarflugvelli 2009–2010	191
10.5	Farþega-, vöru- og póstflutningar um Keflavíkurlflugvöll 2000–2010	192
10.6	Þjóðvegir eftir flokkum og landsvæðum 2011	193
10.7	Skrásett ökutæki 1950–2010	194
10.8	Skrásett ökutæki og nýskráning þeirra 2005–2010	195
10.9	Akstur strætisvagna og farþegafjöldi á höfuðborgarsvæðinu 1988–2009	196
10.10	Umferðarslys 2005–2010	197
10.11	Símalínur og farsímar 2006–2010	198
10.12	Póstviðskipti 2006–2010	199

11 Upplýsingatækni

11.1	Tæknibúnaður á heimilum 2011	203
11.2	Tegundir nettenginga á heimilum 2010	204
11.3	Tölvu- og netnotkun einstaklinga 2011	205
11.4	Tíðni tölvu- og netnotkunar einstaklinga 2011	206
11.5	Kaup einstaklinga um netið 2006–2011	207
11.6	Vöru- og þjónustukaup einstaklinga um netið 2008–2011	208
11.7	Rafræn samskipti einstaklinga 2011	208
11.8	Nettækninýting fyrirtækja eftir atvinnugreinum og stærð 2010	209
11.9	Rafræn viðskipti fyrirtækja eftir atvinnugrein og stærð 2009	210
11.10	Fyrirtæki í upplýsingatækniiðnaði 2000–2008	211
11.11	Starfandi í upplýsingatækniiðnaði 2000–2008	211
11.12	Velta í upplýsingatækniiðnaði 2000–2008	211
11.13	Innflutningur á upplýsingatæknivörum 2000–2008	212
11.14	Útflutningur á upplýsingatæknivörum 2000–2008	212

**12 Verðlag og neysla**

12.1	Vísitala neysluverðs án húsnæðis 1914–2010	218
12.2	Hlutfallsleg skipting útgjalda í vísitölu neysluverðs í mars 2010 og mars 2011	219
12.3	Vísitala neysluverðs 1939–2010	221
12.4	Vísitala neysluverðs eftir mánuðum 1988–2011	222
12.5	Vísitala neysluverðs eftir útgjaldaflokkum 2010–2011	223
12.6	Vísitala neysluverðs eftir útgjaldaflokkum, hlutfallsleg skipting 2010–2011	225
12.7	Vísitala neysluverðs eftir eðli og uppruna 2010–2011	227
12.8	Útsöluverð nokkurra vörutegunda og þjónustuliða 2006–2010	229
12.9	Vísitala byggingarkostnaðar eftir mánuðum 1987–2011	230
12.10	Vísitala byggingarkostnaðar eftir mánuðum 2010–2011	231
12.11	Vísitala neysluverðs til verðtryggingar 1995–2011	231
12.12	Vísitala fyrir eldri fjárskuldbindingar sem breytast eftir lánskjaravísitölu 1995–2011	232
12.13	Vísitala framleiðsluverðs eftir mánuðum 2009–2011	233
12.14	Neysluútgjöld á heimili 2006–2008 og 2007–2009	234
12.15	Meðalneysla á heimili á ári eftir búsetu 2007–2009	235
12.16	Meðalneysla á heimili á ári eftir heimilisgerð 2007–2009	236
12.17	Meðalneysla á heimili á ári eftir ráðstöfunartekjum 2007–2009	237
12.18	Meðalneysla á heimili á ári, án bílakaupa, eftir stærð útgjalda 2007–2009	238
12.19	Ráðstöfunartekjur heimila árin 2007–2009 og samanburður við 2006–2008	239
12.20	Ráðstöfunartekjur og útgjöld heimila 2007–2009	240

13 Þjóðhagsreikningar

13.1	Landsframleiðsla 2006–2010	246
13.2	Landsframleiðsla eftir ársfjórðungum 2008–2011	247
13.3	Landsframleiðsla á mann 1994–2010	248
13.4	Þjóðhagslegur sparnaður og lánahreyfingar 2005–2010	248
13.5	Skipting landsframleiðslunnar á framleiðsluþætti 2005–2010	249
13.6	Hlutur atvinnuvega í landsframleiðslu 2005–2010	250
13.7	Einkaneysla heimila 2006–2010	251
13.8	Samneysla 2006–2010	252
13.9	Fjármunamyndun 2006–2010	253
13.10	Greiðslujöfnuður við útlönd 2005–2010	255

14 Utanríkisverslun

14.1	Jöfnuður vöru og þjónustu 2010	262
14.2	Utanríkisverslun vöru 2001–2010	262
14.3	Vöruskiptajöfnuður 2001–2010	263
14.4	Verð og magnvísitölur útflutnings og innflutnings vara og vísitala viðskiptakjara 2001–2010	263
14.5	Útflutningur og innflutningur vöru eftir vörudeildum, SITC, 2010	264
14.6	Út- og innflutningur vara eftir hagrænum flokkum og markaðssvæðum 2010	266
14.7	Utanríkisverslun vara eftir markaðssvæðum 2009–2010	268
14.8	Magn og verðmæti útfluttrar vöru eftir vörutegundum 2009–2010	269
14.9	Útflutningur vara eftir vinnslugreinum 2007–2010	272
14.10	Þjónustuviðskipti við útlönd 2010	275
14.11	Þjónustuviðskipti við útlönd eftir markaðssvæðum 2010	275

15 Opinber fjármál

15.1	Helstu hagstærðir hins opinbera 2007–2010	280
15.2	Helstu hagstærðir ríkissjóðs 2007–2010	280
15.3	Helstu hagstærðir sveitarfélaga 2007–2010	281
15.4	Tekju-, gjalda- og fjárstreymisreikningar hins opinbera 2007–2010	282



15.5	Tekju-, gjalda- og fjárstreymisreikningar ríkissjóðs 2007–2010	283
15.6	Tekju-, gjalda- og fjárstreymisreikningar sveitarfélaga 2007–2010	284
15.7	Tekju-, gjalda- og fjárstreymisreikningar almannatrygginga 2007–2010	285
15.8	Sundurliðun á tekjum hins opinbera 2007–2010	286
15.9	Sundurliðun á tekjum ríkissjóðs 2007–2010	287
15.10	Sundurliðun á tekjum sveitarfélaga 2007–2010	288
15.11	Peningalegar eignir og skuldir hins opinbera 2007–2010	289
15.12	Peningalegar eignir og skuldir ríkissjóðs 2007–2010	290
15.13	Peningalegar eignir og skuldir sveitarfélaga 2007–2010	291
15.14	Heildarútgjöld hins opinbera 2007–2010	292
15.15	Opinber þróunaraðstoð 2007–2010	293

16 Peningamál

16.1	Reikningar bankakerfisins 2006–2010	297
16.2	Vegnir meðalársvextir innlánsstofnana 1980–2010	298
16.3	Greiðslumiðlun 2006–2010	299
16.4	Úr reikningum Seðlabanka Íslands 2006–2010	300
16.5	Innlán og útlán innlánsstofnana. Flokkun eftir tegundum 2006–2010	301
16.6	Útlánaflokkun innlánsstofnana eftir lántakendum 2006–2010	303
16.7	Velta verðbréfa í Kauphöll Íslands 2006–2010	304
16.8	Efnahagsyfirlit ýmissa lánaþyrirtækja 2006–2010	304
16.9	Lánaflokkun ýmissa lánaþyrirtækja 2006–2010	305
16.10	Löng erlend lán 2006–2010	306
16.11	Gengisvísitölur 2004–2011	307

17 Heilbrigðismál og félagsvernd

17.1	Útgjöld til félagsverndar 2007–2009	312
17.2	Útgjöld til félagsverndar sem hlutfall af vergri landsframleiðslu 1997–2009	314
17.3	Útgjöld til félagsverndar eftir greiðendum 2006–2009, %	315
17.4	Heildarútgjöld til heilbrigðismála sundurliðuð 2003–2010	316
17.5	Heildarútgjöld til heilbrigðismála eftir tegund þjónustu 2006–2009	317
17.6	Heildarútgjöld til heilbrigðismála eftir veitendum þjónustunnar 2006–2009	319
17.7	Heildarútgjöld til heilbrigðisþjónustu eftir umgjörð hennar 2006–2009	320
17.8	Fjárhagsaðstoð og félagsleg heimþjónusta sveitarfélaga 2009–2010	321
17.9	Viðtakendur fjárhagsaðstoðar sveitarfélaga eftir fjölskyldugerð 2008–2010	322
17.10	Viðtakendur fjárhagsaðstoðar sveitarfélaga eftir aldri 2007–2010	323
17.11	Félagsleg heimþjónusta sveitarfélaga eftir tegundum heimila 2007–2010	324
17.12	Dagvistun barna á einkaheimilum 2006–2010	325
17.13	Heilbrigðisstarfsmenn 2005–2010	326
17.14	Vistrými fyrir aldraða á stofnunum eftir landsvæðum 2005–2010	327
17.15	Vismenn á stofnunum aldraðra eftir kyni og aldri 2002–2010	328
17.16	Fóstureyðingar 2000–2009	329
17.17	Tíðni fóstureyðinga 1996–2009	330
17.18	Ófrjósemisaðgerðir 2005–2010	330
17.19	Kynsjúkdómur 2004–2010	331
17.20	Skráðir HIV-smitaðir einstaklingar 1997–2010	331
17.21	Skráð tilfelli af alnæmi 1997–2010	332
17.22	Reykingavenjur eftir kyni og aldri 2010	333
17.23	Ný tilfelli algengustu krabbameina eftir kyni 1995–2009	334
17.24	Ný tilfelli algengustu krabbameina eftir kyni og aldri 2005–2009	335
17.25	Dánarorsök eftir kyni 2009	336
17.26	Algengustu dánarorsakir eftir kyni og aldri 2001–2009	338
17.27	Legur, legudagar og meðallegutími á sjúkrahúsum eftir kyni 2000–2009	340
17.28	Notkun og söluverðmæti lyfja eftir aðalverkunarflokkum 2006–2010	341

**18 Tryggingamál**

18.1	Fjármögnun lífeyrstrygginga almennatrygginga og félagslegrar aðstoðar 1998–2010	345
18.2	Fjármögnun slysatrygginga almennatrygginga 1998–2010	345
18.3	Útgjöld almennatrygginga og vegna félagslegrar aðstoðar 2006–2010	346
18.4	Bótaþegar og bótagreiðslur lífeyrstrygginga 2008–2010	347
18.5	Bótaþegar og bótagreiðslur vegna félagslegrar aðstoðar 2008–2010	348
18.6	Bótaþegar eftir kyni og bótagreiðslur lífeyrstrygginga 2010	349
18.7	Bótaþegar eftir kyni og bótagreiðslur vegna félagslegrar aðstoðar 2010	350
18.8	Óskertar greiðslur lífeyrstrygginga og vegna félagslegrar aðstoðar 2008–2010	351
18.9	Bætur almennatrygginga og félagslegrar aðstoðar 2011	352
18.10	Sjúkratryggingar eftir skiptingu gjalda 2009–2010	353
18.11	Slys tilkynnt hjá almennatryggingum 1995–2010	354
18.12	Atvinnuleysisstryggingasjóður 2006–2010	354
18.13	Atvinnuleysisbætur 1999–2011	355
18.14	Viðtakendur og greiðslur vegna fæðingarorlofs 2005–2010	356
18.15	Meðalfjöldi daga í fæðingarorlofi eftir fæðingarári barns 2005–2010	357

19 Skólamál

19.1	Heildarútgjöld til fræðslumála 2006–2010	362
19.2	Starfsfólk leikskóla í desember 2010	363
19.3	Leikskólar og leikskólabörn eftir aldri 2006–2010	364
19.4	Dagleg viðvera barna í leikskólum sem hlutfall af aldursflokkum 2006–2010	365
19.5	Nemendur grunnskóla haustin 1992–2010	366
19.6	Starfsfólk grunnskóla haustið 2010	367
19.7	Nemendur eftir stigi, sviði, áherslu náms og kyni haustin 2009 og 2010	368
19.8	Nemendur eftir stigi, sviði, áherslu náms og aldri haustin 2009 og 2010	370
19.9	Nemendur eftir stigi, sviði, áherslu náms og lögheimili haustið 2010	372
19.10	Íslenskir nemendur erlendis eftir kyni, sviði og aldri haustin 2009 og 2010	374
19.11	Nemendur á viðbótastigi og háskólastigi eftir námsgráðu 2006–2010	376
19.12	Skólasókn árganga 16–29 ára haustin 2009 og 2010	377
19.13	Skólasókn árganga 16–29 ára innanlands eftir lögheimili haustin 2009 og 2010	378
19.14	Brautskráðir stúdentar 1999–2010	380
19.15	Brautskráðir stúdentar eftir aldri og lögheimili skólaárið 2009/2010	381
19.16	Brautskráningar eftir stigi, sviði og kyni 2008–2010	382
19.17	Brautskráningar eftir prófgráðu og kyni 2008–2010	383
19.18	Brautskráðir nemendur eftir stigi, aldri og kyni 2008–2010	384
19.19	Brautskráðir nemendur eftir stigi, lögheimili og kyni 2008–2010	385
19.20	Starfsfólk í skólum á framhaldsskólastigi í nóvember 2010	386
19.21	Starfsfólk í skólum á háskólastigi í nóvember 2010	388
19.22	Mannfjöldi 25–64 ára eftir menntunarstöðu, kyni og búsetu 2003–2010	390
19.23	Mannfjöldi 25–64 ára eftir menntunarstöðu, kyni og aldri 2003–2010	391

20 Menningarmál og rannsóknir

20.1	Útgefnar bækur eftir efni 2004–2009	398
20.2	Útgáfa tímarita og blaða 2004–2009	399
20.3	Efni tímarita 2005–2009	400
20.4	Hljóðvarpsstöðvar 1997–2010	401
20.5	Útsendingartími hljóðvarpsstöðva 1998–2009	401
20.6	Sjónvarpsstöðvar 1997–2010	402
20.7	Útsendingartími sjónvarpsstöðva 1997–2009	402
20.8	Dagskrá Ríkisútvarpsins – Hljóðvarps eftir efni 1998–2010	403
20.9	Starfsemi atvinnuleikhúsa 1997–2010	404
20.10	Starfsemi áhugaleikfélaga 1997–2011	404
20.11	Kvikmyndahús 2004–2010	405
20.12	Frumlýndar langar leiknar kvikmyndir eftir uppruna 1996–2009	406



20.13	Aðsókn að kvikmyndasýningum og andvirði seldra aðgöngumiða 1999–2009	407
20.14	Þjóðbókasafn og háskólabókasófn 2006–2010	408
20.15	Gestir safna 1998–2006	409
20.16	Íþróttafélög og iðkendur eftir íþróttagreinum 2008–2009	410
20.17	Mannfjöldi eftir trúfélögum 2006 og 2011	411
20.18	Útgjöld til rannsóknar- og þróunar eftir uppruna fjár 2009	412
20.19	Fjármagn til rannsóknar- og þróunarstarfsemi eftir viðfangsefnum 2009	413
20.20	Starfandi fólk við rannsóknir og þróun 2009	414

21 Dómsmál

21.1	Hæstaréttarmál 2005–2010	419
21.2	Dómar Hæstaréttar 2006–2010	420
21.3	Afgreidd mál frá héraðsdómum 2008–2010	421
21.4	Málatími afgreiddra mála voru frá héraðsdómum 2008–2010	422
21.5	Skráð afbrot hjá lögreglustjóraembættum 2008–2010	423
21.6	Fangar 1995–2009	424
21.7	Tílefni fangavistar 1999–2009	425

22 Kosningar

22.1	Kjósendur á kjörskrá, greidd atkvæði og kosningaþátttaka eftir kyni 1874–2011	430
22.2	Úrslit alþingiskosninga 1995–2009	432
22.3	Úrslit alþingiskosninga eftir kjördæmum 2009	433
22.4	Frambjóðendur og kjörnir þingmenn í alþingiskosningum 1959–2009	435
22.5	Úrslit forsetakjörs 1952–1996	436
22.6	Úrslit forsetakjörs 2004	436
22.7	Sveitarstjórnarkosningar 1986–2010	437
22.8	Úrslit borgarstjórnarkosninga í Reykjavík 1986–2010	438
22.9	Úrslit þjóðaratkvæðagreiðslu 6. mars 2010 og 9. apríl 2011	439

23 Alþjóðlegar hagtölur

23.1	Mannfjöldi í Evrópu 2009	443
23.2	Alþjóðlegar mannfjöldatölur 2009	444
23.3	Efnahagsmál í ríkjum OECD 2010	450
23.4	Vinnumarkaður í ríkjum OECD 2010	451
23.5	Opinber útgjöld til félags-, mennta- og heilbrigðismála í ríkjum OECD	452

List of tables

1 Geography and environment		
1.1	Municipality codes 2011	29
1.2	Administrative division of the country 2005–2010	30
1.3	Geographical data	31
1.4	Protected areas 1928–2010	33
1.5	Precipitation 2010 and average precipitation in millimetres 1961–1990	35
1.6	Temperature 2010 and annual average 1961–1990	36
1.7	Amount of ozone over Reykjavík, February to October 1961–2009	37
1.8	Emission of carbon dioxide (CO ₂) by source 2003–2009	38
1.9	Greenhouse gas emissions by source 2003–2009	39
1.10	Greenhouse gas emissions 2003–2009	39
1.11	Emission of sulphur dioxides (SO ₂) by source 2003–2009	40
1.12	Emission of nitrogen oxides (NO _x) by source 2003–2009	41
1.13	Emission of carbonmonoxide (CO) by source 2003–2009	41
1.14	Emission of non-methane volatile organic compounds (NMVOC) by source 2003–2009	42
1.15	Emission of dioxin (PCDD/F) by source 2003–2009	42
1.16	Amounts of waste generated by sector 2004–2009	43
2 Population		
2.1	Population by municipalities and sex 2011	48
2.2	Population by urban nuclei 2001–2011	49
2.3	Classification of localities by size and sex ratio 2006 and 2011	51
2.4	Population by sex and age 2011	52
2.5	Population by country of birth and citizenship 2011	53
2.6	Population by foreign background and sex 1996–2011	55
2.7	Internal migration by sex and age 2010	56
2.8	External migration by country and citizenship 2010	58
2.9	Granting of Icelandic citizenship by country of birth 1996–2010	60
2.10	Population by sex, age and civil status 2011	61
2.11	Nuclear families by region 2004–2011	63
2.12	Family status by sex and region 2004–2011, %	65
2.13	Marriages by age of bridal couple 1971–2010	66
2.14	Divorces by age of couples 1961–2010	67
2.15	Same sex marriages and consensual unions and dissolved marriages and unions 1996–2010	69
2.16	Registration of consensual unions by age 1991–2010	70
2.17	End of consensual unions 1991–2010	71
2.18	Custody of dependent children after divorce or dissolution of consensual unions 1961–2010	72
2.19	Live births and late fetal deaths 1951–2010	73
2.20	Fertility of women 1956–2010	74
2.21	Deaths by sex and age 2001–2010	75
2.22	Average life expectancy and number of survivors 1971–2010	76
2.23	Population projection by sex and age 2011–2060	78
3 Wages, income and labour market		
3.1	Population 16–74 years by labour force status, sex and age groups 2005–2010	84
3.2	Population 16–74 years by labour force status, sex and residence 2005–2010	85
3.3	Population 16–74 years by labour force status, sex and education levels 2005–2010	86
3.4	Activity rate by residence, education, sex and age groups 2005–2010	88
3.5	Employment rate by residence, education, sex and age groups 2005–2010	89



3.6	Unemployment rate by residence, education levels, sex and age groups 2005–2010	90
3.7	Employed persons by economic activity, sex and residence 2009–2010	91
3.8	Employed persons by occupation, sex and residence 2008–2010	93
3.9	Average hours of work per week by full-time/part-time employment, sex and age groups 2005–2010	95
3.10	Average hours of work per week by full-time/part-time employment, residence and age groups 2005–2010	96
3.11	Registered unemployment by region and sex 2005–2010	97
3.12	Registered unemployment by region, sex and month 2010	99
3.13	Strikes and lockouts 1994–2009	101
3.14	Wage index for the whole economy 1989–2011	101
3.15	Wage index in the private and public sector 2005–2011	102
3.16	Wage index in the private sector by occupational group 2008–2011	103
3.17	Wage index in the private sector by economic activity 2008–2011	104
3.18	Labour cost index 2010–2011	105
3.19	Real wages index 1989–2011	106
3.20	Earnings in the private sector by occupational group and sex for full-time employees 2010	107
3.21	Earnings in the private sector by economic activity and sex for full-time employees 2010	108
3.22	Regular salaries in the private sector by occupational group and sex 2010	109
3.23	Regular salaries in the private sector by economic activity and sex 2010	110
3.24	Average income by age and marital status 2005–2010	111
3.25	Average income by age and sex 2009–2010	112
3.26	Income from employment by tax assessment districts 2006–2010	113
3.27	Income of married couples by deciles 2010	115
3.28	Distribution of income from employment 2010	116
3.29	At-risk-of-poverty rate by age and gender 2005–2010	118
3.30	At-risk-of-poverty rate by most frequent activity status and gender 2005–2010	119
3.31	At-risk-of-poverty rate of persons by household type 2005–2010	120
3.32	A few indicators on household finances 2005–2010	121
3.33	Gini index, income quintile share ratio and the at-risk-of-poverty rate 2005–2010	121

4 Enterprises and turnover

4.1	Registered enterprises and organisations 2006–2010	125
4.2	New registrations of limited liability companies by regions 2006–2010	126
4.3	New registrations of limited liability companies by economic activity 2008–2010	126
4.4	Insolvencies of Icelandic enterprises by field of activity 2008–2010	127
4.5	Enterprises and organizations by economic activity 2010	128
4.6	Turnover by industry 2009–2010	129
4.7	Turnover in wholesale and retail trade 2009–2010	131

5 Agriculture

5.1	Production of field crops 2005–2010	135
5.2	Livestock and production of field crops by region 2010	135
5.3	Meat production and annual meat consumption per capita 2006–2010	136
5.4	Domestic sale of dairy products 2006–2010	137
5.5	Salmon fishing by fishing gear used 1997–2010	137
5.6	Salmon catch by angling rod in selected rivers by region 2009–2010	138
5.7	Hunting 2006–2010	140

6 Fishing and fish processing

6.1	Utilization of the fish catch by species 2010	146
6.2	Catch by type of landing and species 2010	148
6.3	Value of catch by type of landing and species 2010	150
6.4	Total catch by place of processing 2008–2010	152
6.5	Quantity and value of catch by species 2008–2010	153



List of tables

6.6	Quantity and value of fish catch by type of fishing gear 2010	154
6.7	Fishing vessels and fishing boats at year end 2008–2010	155
6.8	Price indices of marine products classified by group and month 2009–2011	156

7 Energy

7.1	Gross energy consumption by source 1989–2010	161
7.2	Installed capacity and generation in public power plants 1997–2010	162
7.3	Gross consumption of electricity 1990–2010	163
7.4	Electricity use 1999–2010	164
7.5	Oil use 2000–2010	165
7.6	Prices of various energy forms 1998–2011	166

8 Manufacturing and construction

8.1	Total value of sold production 2009–2010	171
8.2	Sold production 2010	172
8.3	Residential construction by region 2005–2010	174
8.4	Dwellings by number of rooms and type of dwellings 2006–2009	175

9 Tourism

9.1	Passengers through Keflavik airport by citizenship and season 2010	179
9.2	Passengers from abroad on luxury liners at the Port of Reykjavik 2007–2010	180
9.3	Available accommodation at hotels and guesthouses by season 2010	181
9.4	Occupancy rates in hotels and guesthouses by season 2006–2010	182
9.5	Overnight stays by season and citizenship of guests 2010	183
9.6	Overnight stays by all types of accommodation establishments by region 2008–2010	184

10 Transport

10.1	Decked vessels by type 2010–2011	189
10.2	Registered aircraft 1996–2011	190
10.3	Registered aircraft by weight 2011	190
10.4	Passenger, freight and mail transport through Icelandic airports 2009–2010	191
10.5	Passenger, freight and mail transport through Keflavik airport 2000–2010	192
10.6	Public roads by type and region 2011	193
10.7	Registered motor vehicles 1950–2010	194
10.8	Registered motor vehicles and new registrations 2005–2010	195
10.9	Bus traffic and passengers in Reykjavik and the Capital region 1988–2009	196
10.10	Road traffic accidents 2005–2010	197
10.11	Telephone lines and cellular telephones 2006–2010	198
10.12	Postal services 2006–2010	199

11 Information technology

11.1	Information and communication technology in households 2011	203
11.2	Type of Internet connections in households 2010	204
11.3	Individuals' use of a computer and the Internet 2011	205
11.4	Frequency in the use of a computer and the Internet 2011	206
11.5	Individuals' Internet commerce 2006–2011	207
11.6	Goods/services purchased over the Internet by individuals 2008–2011	208
11.7	Online communication among individuals 2011	208
11.8	Enterprises' use of Internet features by field of activity and enterprise size 2010	209
11.9	Enterprises' e-commerce by field of activity and enterprise size 2009	210
11.10	Enterprises in the ICT sector 2000–2008	211



11.11	Employees in the ICT sector 2000–2008	211
11.12	Turnover in the ICT sector 2000–2008	211
11.13	Imports of ICT goods 2000–2008	212
11.14	Exports of ICT goods 2000–2008	212

12 Prices and consumption

12.1	Consumer price index less housing cost 1914–2010	218
12.2	Breakdown of the CPI according to the base in March 2010 and March 2011	219
12.3	Consumer price index 1939–2010	221
12.4	Consumer price index by month 1988–2011	222
12.5	Consumer price index by groups of commodities 2010–2011	223
12.6	Consumer price index by groups of commodities, percent 2010–2011	225
12.7	Consumer price index by economic categories 2010–2011	227
12.8	Retail prices of some commodities and services 2006–2010	229
12.9	Building cost index by month 1987–2011	230
12.10	Building cost index by month 2010–2011	231
12.11	Consumer price index for loan indexation 1995–2011	231
12.12	The old credit terms index for indexation of financial obligations 1995–2011	232
12.13	Producer price index by month 2009–2011	233
12.14	Average household expenditure 2006–2008 and 2007–2009	234
12.15	Average household expenditure by residence 2007–2009	235
12.16	Average household expenditure by type of household 2007–2009	236
12.17	Average household expenditure by disposable income 2007–2009	237
12.18	Average household expenditure excluding purchase of cars by size of expenditure 2007–2009	238
12.19	Disposable income, years 2007–2009, comparison with 2006–2008	239
12.20	Disposable income and expenditure 2007–2009	240

13 National accounts

13.1	Gross domestic product 2006–2010	246
13.2	Quarterly gross domestic product 2008–2011	247
13.3	GDP per capita 1994–2010	248
13.4	Saving and net lending/borrowing 2005–2010	248
13.5	Gross Domestic Product by income components 2005–2010	249
13.6	Gross Domestic Product by industries 2005–2010	250
13.7	Household final consumption expenditure 2006–2010	251
13.8	Government final consumption expenditure 2006–2010	252
13.9	Gross fixed capital formation by kind of activity and type of good 2006–2010	253
13.10	Balance of payments 2005–2010	255

14 External trade

14.1	Balance of trade in goods and services 2010	262
14.2	External trade in goods 2001–2010	262
14.3	Balance of trade in goods 2001–2010	263
14.4	Price and volume indices of exports and imports in goods and indices for terms of trade 2001–2010	263
14.5	Exports and imports of goods by divisions of the SITC 2010	264
14.6	Exports and imports of goods by broad economic categories and market areas in 2010	266
14.7	External trade of goods by market areas 2009–2010	268
14.8	Quantity and value of exports by commodities 2009–2010	269
14.9	Exports of goods by branches of processing 2007–2010	272
14.10	External trade in services 2010	275
14.11	External trade in services by market areas 2010	275

15 Public finance

15.1	General government main aggregates 2007–2010	280
15.2	Central government main aggregates 2007–2010	280
15.3	Local government main aggregates 2007–2010	281
15.4	General government receipts, outlays and finance accounts 2007–2010	282
15.5	Central government receipts, outlays and finance accounts 2007–2010	283
15.6	Local government receipts, outlays and finance accounts 2007–2010	284
15.7	Social security receipts, outlays and finance accounts 2007–2010	285
15.8	Detailed account of general government revenue 2007–2010	286
15.9	Detailed account of central government revenue 2007–2010	287
15.10	Detailed account of local government revenue 2007–2010	288
15.11	General government financial assets and liabilities 2007–2010	289
15.12	Central government financial assets and liabilities 2007–2010	290
15.13	Local government financial assets and liabilities 2007–2010	291
15.14	General government total expenditure 2007–2010	292
15.15	Official Development Assistance 2007–2010	293

16 Money and credit

16.1	Account of the banking system 2006–2010	297
16.2	Weighted average interest rates of commercial banks 1980–2010	298
16.3	Payment intermediation 2006–2010	299
16.4	Summary of Central Bank accounts 2006–2010	300
16.5	Deposits and lending of commercial banks by category 2006–2010	301
16.6	Commercial bank lending by borrowers 2006–2010	303
16.7	Trading on the Iceland Stock Exchange 2006–2010	304
16.8	Balance sheet of miscellaneous credit undertakings 2006–2010	304
16.9	Sectoral breakdown of miscellaneous credit undertakings 2006–2010	305
16.10	Long-term foreign debt 2006–2010	306
16.11	Exchange rate indices 2004–2011	307

17 Health and social protection

17.1	Social protection expenditure 2007–2009	312
17.2	Social protection expenditure per capita and as percentage of gross domestic product 1997–2009	314
17.3	Social protection expenditure by type of payer 2006–2009,%	315
17.4	Total expenditure on health care 2003–2010	316
17.5	Health expenditure by function of care 2006–2009	317
17.6	Health expenditure by providers 2006–2009	319
17.7	Health expenditure by mode of production 2006–2009	320
17.8	Municipal income support and home-help expenditure 2009–2010	321
17.9	Household receiving municipal income support 2008–2010	322
17.10	Age of recipients of municipal income support 2007–2010	323
17.11	Households receiving municipal home-help service 2007–2010	324
17.12	Daycare in private homes 2006–2010	325
17.13	Health personnel 2005–2010	326
17.14	Number of beds and places in retirement homes, nursing homes and wards by region 2005–2010	327
17.15	Occupants of retirement homes and nursing homes and wards by sex and age 2002–2010	328
17.16	Induced abortions 2000–2009	329
17.17	Abortion rates 1996–2009	330
17.18	Sterilizations 2005–2010	330
17.19	Sexually transmitted diseases 2004–2010	331
17.20	Reported HIV-infected individuals 1997–2010	331
17.21	Reported cases of AIDS 1997–2010	332
17.22	Smoking habits by sex and age 2010	333



17.23	New cases of most common cancer types by sex 1995–2009	334
17.24	New cases of most common cancer types by sex and age 2005–2009	335
17.25	Deaths by sex and cause of death 2009	336
17.26	Most common causes of death by sex and age 2001–2009	338
17.27	Discharges, bed-days and average length of stay in hospitals by sex 2000–2009	340
17.28	Consumption and sales value of drugs by main therapeutic groups 2006–2010	341

18 Social security

18.1	Funding of social security pension schemes and social assistance benefits 1998–2010	345
18.2	Funding of occupational injury insurance 1998–2010	345
18.3	Social security and social assistance benefits expenditure 2006–2010	346
18.4	Benefits and recipients of social security benefits 2008–2010	347
18.5	Benefits and recipients of social assistance benefits 2008–2010	348
18.6	Benefits and recipients of social security benefits by sex 2010	349
18.7	Benefits and recipients of social assistance benefits by sex 2010	350
18.8	Unreduced social security benefits and social assistance benefits 2008–2010	351
18.9	Social security benefits and social assistance benefits 2011	352
18.10	Social security health insurance by type of expenditure 2009–2010	353
18.11	Accidents reported to the State Social Security Institute 1995–2010	354
18.12	Unemployment Insurance Fund 2006–2010	354
18.13	Unemployment benefits 1999–2011	355
18.14	Recipients and payments in relation to maternity/paternity leave 2005–2010	356
18.15	Average length of maternity/paternity leave per parent by birthyear of child 2005–2010	357

19 Education

19.1	Education expenditure 2006–2010	362
19.2	Personnel in pre-primary schools in December 2010	363
19.3	Pre-primary schools and number of children enrolled, by age 2006–2010	364
19.4	Daily attendance of children in pre-primary schools as percent of age groups 2006–2010	365
19.5	Pupils in compulsory schools by district and grades, autumn 1992–2010	366
19.6	Personnel in compulsory schools, autumn 2010	367
19.7	Students by level and field of study, programme orientation and sex, autumn 2009 and 2010	368
19.8	Students by level and field of study, programme orientation and age, autumn 2009 and 2010	370
19.9	Students by level and field of study, programme orientation and domicile, autumn 2010	372
19.10	Icelandic students abroad by sex, age and field of study, autumn 2009 and 2010	374
19.11	Students at post-secondary, non-tertiary level and tertiary level of education by degree 2006–2010	376
19.12	Enrolment rates of age cohorts 16–29 years, autumn 2009 and 2010	377
19.13	Enrolment rates of age cohorts 16–29 years in Iceland, by students' domicile, autumn 2009 and 2010	378
19.14	Students passing matriculation examination 1999–2010	380
19.15	Students passing matriculation examination by age and domicile 2009/2010	381
19.16	Graduations by level, field of study and sex 2008–2010	382
19.17	Graduations by diploma and sex 2008–2010	383
19.18	Graduated students by level, age and sex 2008–2010	384
19.19	Graduated students by level, domicile and sex 2008–2010	385
19.20	Personnel in schools at the upper secondary level in November 2010	386
19.21	Personnel in schools at the tertiary level in November 2010	388
19.22	Population 25–64 years by educational attainment, sex and residence 2003–2010	390
19.23	Population 25–64 years by educational attainment, sex and age 2003–2010	391

20 Cultural activities and research		
20.1	Books published by subject 2004–2009	398
20.2	Periodicals, newspapers and other papers published 2004–2009	399
20.3	Periodicals by subject 2005–2009	400
20.4	Radio programme services 1997–2010	401
20.5	Radio broadcasting time in hours 1998–2009	401
20.6	Television stations 1997–2010	402
20.7	Television broadcasting time in hours 1997–2009	402
20.8	Programming of the Icelandic National Broadcasting Service – Radio by category 1998–2010	403
20.9	Professional theatres 1997–2010	404
20.10	Amateur theatres 1997–2011	404
20.11	Cinemas 2004–2010	405
20.12	Full-length feature films released by origin 1996–2009	406
20.13	Attendance and gross box office revenue of full-length feature films shown 1999–2009	407
20.14	National library and university libraries 2006–2010	408
20.15	Visitors to museums 1998–2006	409
20.16	Sports clubs and active members of sportclubs by type of sport 2008–2009	410
20.17	Population by religious organisations 2006 and 2011	411
20.18	Research and development expenditures by sources of funds 2009	412
20.19	Research and development expenditure by socio-economic objectives 2009	413
20.20	Employed persons in research and development 2009	414
21 Justice		
21.1	Supreme Court cases 2005–2010	419
21.2	Supreme Court Judgments 2006–2010	420
21.3	Cases concluded in District Courts 2008–2010	421
21.4	Length of District Court proceedings in cases concluded 2008–2010	422
21.5	Offenses registered by the police 2008–2010	423
21.6	Prisoners 1995–2009	424
21.7	Reasons for prison sentence 1999–2009	425
22 Elections		
22.1	Voters on the electoral roll, votes cast and participation in elections, by sex 1874–2011	430
22.2	Results of general elections to the Althingi 1995–2009	432
22.3	Results of general elections to the Althingi by constituency 2009	433
22.4	Candidates and elected members in general elections to the Althingi 1959–2009	435
22.5	Results of presidential elections 1952–1996	436
22.6	Results of presidential elections 2004	436
22.7	Local government elections 1986–2010	437
22.8	Results of elections to the Reykjavík City Council 1986–2010	438
22.9	The results for the referendum 6 March 2010 and 9 April 2011	439
23 International statistics		
23.1	Population in Europe 2009	443
23.2	International population statistics 2009	444
23.3	Economics in OECD countries 2010	450
23.4	Labour market statistics in OECD countries 2010	451
23.5	Social, educational and health public expenditure in OECD countries	452



Myndayfirlit

1.1	Sveitarfélög 1990–2010	30
1.2	Helstu kennileiti	32
1.3	Meðalúrkoma í millimetrum 2010 og 1961–1990	35
1.4	Útstreymi koldíoxíðs (CO ₂) eftir uppruna 1990–2009	38
1.5	Útstreymi köfnunarefnisoxíða (NO _x) eftir uppruna 1990–2009	40
2.1	Hlutfall karla eftir sveitarfélögum 1. janúar 2011	46
2.2	Mannfjöldi 1. janúar 1703–2011	51
2.3	Íslenskir ríkisborgarar á Norðurlöndunum 1990–2011	69
2.4	Forsjá barna úr lögskilnuðum 1971–2010	71
2.5	Ættleiðingar 1956–2010	73
2.6	Ungbarna- og burðarmálsaðuði 1951–2010	77
2.7	Mannfjöldaspá 1960–2060	79
3.1	Atvinnuleysi eftir menntun 1991–2010	87
3.2	Meðalfjöldi vinnustunda á viku eftir ársfjórðungum 2008–2011	94
3.3	Atvinnuleysi 1991–2010	98
3.4	Launavísitala og vísitala kaupmáttar launa 2010–2011, ársbreyting	102
3.5	Dreifing reglulegra launa árið 2010	106
3.6	Svigrúm heimila til að standa undir útgjöldum 2004–2010	120
4.1	Skráð fyrirtæki og félög 1999–2010	125
4.2	Fjöldi gjaldþrota 1990–2010	127
5.1	Lífræn ræktun 1996–2010	139
6.1	Afli eftir verkunarstöðum 2010	144
6.2	Heildarafli íslenskra fiskiskipa 1989–2010	145
6.3	Heimsaflinn — 20 aflahæstu þjóðirnar 2008	156
7.1	Stóriðja og almenn raforkunotkun 1996–2010	165
8.1	Fullgerðar íbúðir 1994–2010	171
9.1	Farþegar um Keflavíkurluguvöll 2003–2010	179
9.2	Farþegar með skemmtiferðaskipum til Reykjavíkurhafnar 1984–2010	180
10.1	Farþegar um Keflavíkurluguvöll 1990–2010	189
10.2	Ökutæki á hverja 1.000 íbúa 1986–2010	193
10.3	Vélhjól á hverja 1.000 íbúa 1986–2010	194
10.4	Nýskráning bíla á hverja 1.000 íbúa 1986–2010	196
11.1	Netnotkun einstaklinga 2002–2011	205
11.2	Tölvunotkun starfsmanna fyrirtækja 2009	210
11.3	Fyrirtæki í upplýsingatækniiðnaði 1998–2008	212
12.1	Vísitala neysluverðs 1988–2010	221
12.2	Neysluútgjöld heimila 2002–2009	234
13.1	Hagvöxtur á Íslandi og í OECD-ríkjum 1991–2010	252
13.2	Magnvísitala einkaneyslu og landsframleiðslu 1990–2010	256
14.1	Vöruskiptajöfnuður sem hlutfall af landsframleiðslu 2000–2009	265
14.2	Útanríkisverslun eftir markaðssvæðum 2009	271
15.1	Tekjur og útgjöld hins opinbera sem hlutfall af landsframleiðslu 1998–2010	281
15.2	Útgjöld hins opinbera eftir málaflokkum 2010	292
16.1	Meðalsölugengi Bandaríkjadals og evru 1982–2010	296
17.1	Dagvistun barna á einkaheimilum 1994–2010	325
17.2	Reykingavenjur 15–79 ára eftir kyni 1987–2010	337
18.1	Útgjöld atvinnuleysistryggingasjóðs 1994–2010	344
18.2	Örorkulífeyrisþegar 1994–2010	347
18.3	Meðalfjöldi daga í fæðingarorlofi eftir fæðingarári barns 2001–2010	357



19.1	Fjöldi barna í leikskólum eftir aldri og lengd daglegrar viðveru 2010	364
19.2	Skólasókn 16 ára eftir landsvæðum 2010, %	377
19.3	Brautskráðir stúdentar eftir kyni, hlutfall af tvitugum 1994–2010	380
20.1	Útgefnar bækur og tímarit 1999–2009	399
20.2	Fjármagn til rannsóknar- og þróunarstarfsemi eftir viðfangsefnum 2009	412
21.1	Hæstaréttardómar á hverja 100.000 íbúa 1979–2010	419
22.1	Kosningapátttaka í alþingiskosningum 1874–2009	428
22.2	Kjörnir sveitarstjórnarfulltrúar eftir kyni 1962–2010	434
23.1	Atvinnuleysi í Evrópu 2010	449

Table of figures

1.1	Municipalities 1990–2010	30
1.2	Main landmarks	32
1.3	Average precipitation in millimetres 2010 and 1961–1990	35
1.4	Emission of carbon dioxide (CO ₂) by source 1990–2009	38
1.5	Emission of nitrogen oxides (NO _x) by source 1990–2009	40
2.1	Percent of males by municipalities 1 January 2011	46
2.2	Population 1 January 1703–2011	51
2.3	Icelandic citizens in the Nordic countries 1990–2011	69
2.4	Custody of children after divorce 1971–2010	71
2.5	Adoptions 1956–2010	73
2.6	Infant and perinatal mortality rates 1951–2010	77
2.7	Population projection 1960–2060	79
3.1	Unemployment rate by education levels 1991–2010	87
3.2	Average number of usual weekly hours of work in main job 2008–2011	94
3.3	Unemployment 1991–2010	98
3.4	Wage index and real wages index 2010–2011, annual changes	102
3.5	Distribution of regular salaries 2010	106
3.6	Flexibility of households to meet expenses 2004–2010	120
4.1	Registered enterprises and organisations 1999–2010	125
4.2	Number of insolvencies 1990–2010	127
5.1	Organic farming 1996–2010	139
6.1	Catch by place of processing 2010	144
6.2	Total catch of Icelandic vessels 1986–2010	145
6.3	World catch — 20 largest fishing nations 2008	156
7.1	General electricity use and power intensive industries use 1996–2010	165
8.1	Completed residential construction 1994–2010	171
9.1	Passengers through Keflavík airport 2003–2010	179
9.2	Passengers from abroad on luxury liners at the Port of Reykjavík 1984–2010	180
10.1	Passengers through Keflavík airport 1990–2010	189
10.2	Vehicles per 1,000 inhabitants 1986–2010	193
10.3	Motorcycles per 1,000 inhabitants 1986–2010	194
10.4	New registration of automobiles per 1,000 inhabitants 1986–2010	196
11.1	Individuals' use of the Internet 2002–2011	205



11.2	Employees' use of computer 2009	210
11.3	Enterprises in the ICT sector 1998–2008	212
12.1	Consumer price index 1988–2010	221
12.2	Average household expenditure 2002–2009	234
13.1	Economic growth rate in Iceland and OECD 1991–2010	252
13.2	Private final consumption and GDP, volume indices 1990–2010	256
14.1	Balance of trade as percentage of GDP 2000–2009	265
14.2	Foreign trade by market areas 2009	271
15.1	General government revenues and expenditures as per cent of GDP 1998–2010	281
15.2	General government expenditure 2010	292
16.1	Central Bank average selling rates of USD and EUR 1982–2010	296
17.1	Daycare in private homes 1994–2010	325
17.2	Smoking habits of 15–79 years old by sex 1987–2010	337
18.1	Unemployment Insurance Fund 1994–2010	344
18.2	Recipients of basic disability pension 1994–2010	347
18.3	Average length of maternity/paternity leave by birthyear of child 2001–2010	357
19.1	Number of children in pre-primary schools by age and daily attendance 2010	364
19.2	Enrolment rates of 16 years old by region 2010, %	377
19.3	Students passing matriculation examination, percent of 20 year olds 1994–2010	380
20.1	Books and periodicals published 1999–2009	399
20.2	Research and development expenditure by socio-economic objectives 2009	412
21.1	Supreme Court cases per 100,000 population 1979–2010	419
22.1	General elections to the Althingi, participation 1874–2009	428
22.2	Local government representatives elected by sex 1962–2010	434
23.1	Unemployment in Europe 2010	449

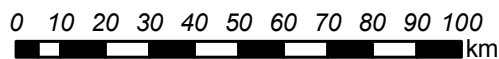
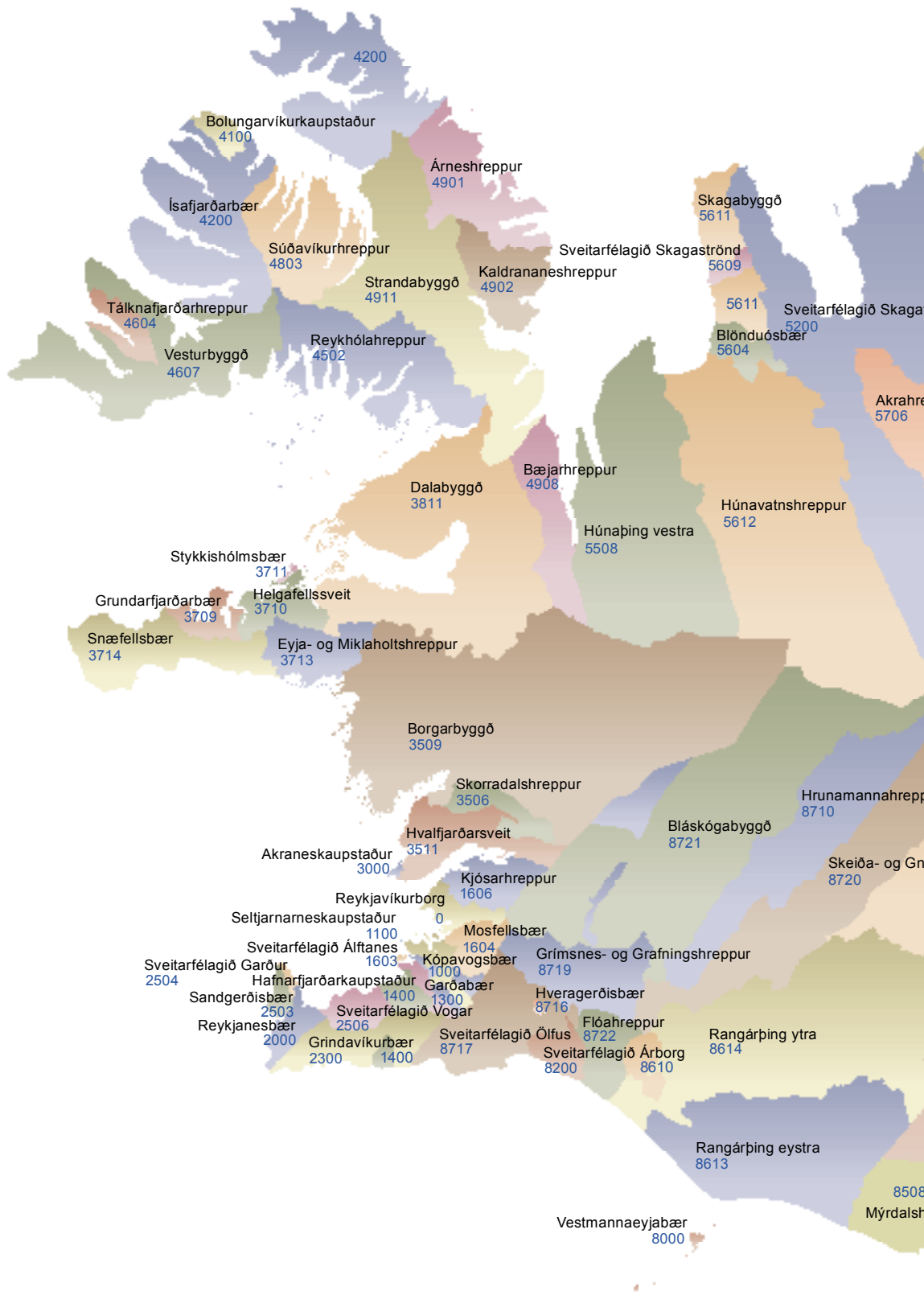

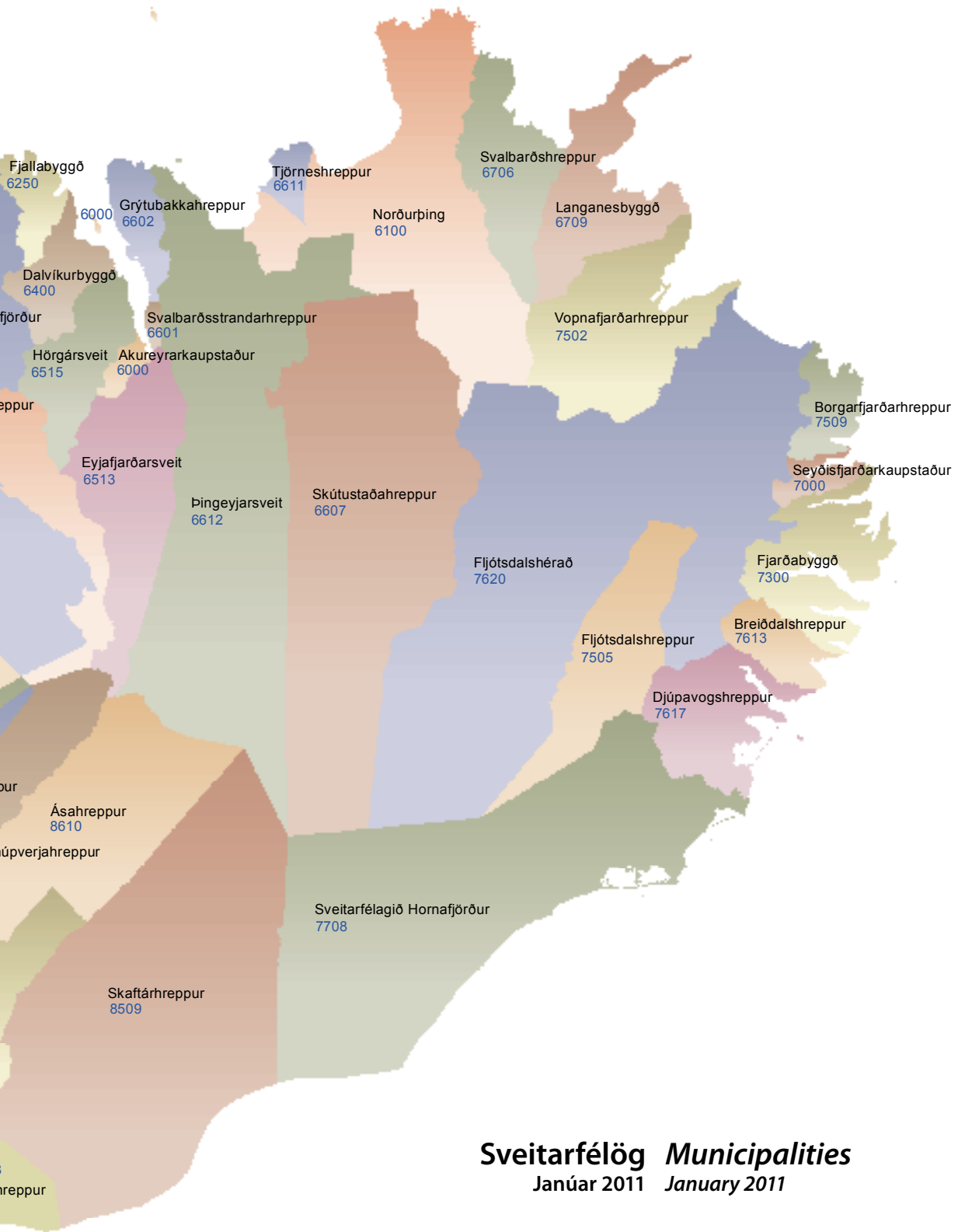



Land og umhverfi

Geography and environment

1

Upplýsingum um umhverfismál er safnað í samvinnu við ýmsar stofnanir sem sjá um mælingar og eftirlit á sviði umhverfismála. Þar má nefna Umhverfisstofnun, sem safnar tölum um útstreymi, úrgang og friðlýst svæði, Landmælingar Íslands, þaðan sem tölur um landfræðilegar upplýsingar koma, og Veðurstofu Íslands, sem safnar gögnum um úrkomu, hitastig og ósonlagið.

Sveitarfélögum hefur fækkað mjög

Sveitarfélögum á Íslandi hefur fækkað mjög síðastliðin ár enda hafa mörg þeirra verið sameinuð. Árið 1990 voru 204 sveitarfélög í landinu en árið 2010 voru þau orðin 76; sveitarfélögum hefur því fækkað um 63% á síðastliðnum 20 árum.

Meðalhiti í fyrra hærrí en meðalhiti áráanna 1961–1990

Úrcoma á Kirkjubæjarklaustri var 1.653 millímetrar árið 2010, 16% meiri en meðaltal áráanna 1961–1990. Í Reykjavík var úrkoman 592 millímetrar, 26% minni en meðaltal áráanna 1961–1990. Á Akureyri mældist hiti mestur 23,6 stig árið

2010, en þar varð kaldast -17,1 gráða. Í Vestmannaeyjum var meðalhiti 6,2 stig yfir árið. Meðalhiti á landinu öllu var hærrí en meðalhiti áráanna 1961–1990.

Útstreymi lofttegunda sem valda gróðurhúsaáhrifum minnkar

Útstreymi lofttegunda sem valda gróðurhúsaáhrifum minnkaði um 5% milli áráanna 2008 og 2009. Þetta á við um flestar atvinnugreinar nema fiskveiðar, en þar jókst útstreymið um 15%. Frá árinu 1990 hefur útstreymi lofttegunda sem valda gróðurhúsaáhrifum aukist um 35%, mesta aukningin er í iðnaðarferlum.

Úrgangur endurnýttur í auknum mæli

Á undanfórnum árum hefur magn úrgangs sem fer í endurnýtingu aukist mjög. Árið 1995 fóru 15% af öllum úrgangi í endurnýtingu en 68% árið 2009. Magn úrgangs hefur einnig aukist mjög á þessum tíma. Árið 1995 vóg úrgangur 397.000 tonn en 608.000 tonn árið 2009, en það er liðlega 50% aukning.



Land og umhverfi



Data on the environment are gathered from various institutions responsible for environmental measuring and surveillance. The Environment Agency of Iceland provides figures on emission, waste and protected areas. Geographical data is retrieved from the National Land Survey of Iceland and figures on temperature and precipitation are gathered from The Icelandic Meteorological Office.

The number of municipalities decreases

A large number of municipalities have been merged during the last decades resulting in a 63% drop in their number. The number of municipalities decreased from 204 in 1990 to 76 in 2010.

The average temperature in Iceland was higher in 2010 than in 1961–1990

The precipitation in Kirkjubæjarklaustur, in the South, was 1,653 millimetres in 2010, 16% more than during the years 1961–1990 on average. In 2010 the precipitation diminished by 26% in Reykjavik since 2009. The highest temperature in Akureyri was

23.6°C where the lowest temperature was measured -17.1°C. The average temperature in Vestmannaeyjar in 2010 was 6.2°C. The average temperature in all meteorological stations in Iceland was measured higher in 2010 than in the period from 1961 to 1990.

Total greenhouse gas emission decreases

Total greenhouse gas emission decreased by 5% from 2008–2009, the decrease was in almost all industries except in fishing where it increased by 15%. Since 1990 the total greenhouse gas emission has increased by 35%, mainly due to emission from industrial processes.

Proportion of recycled waste increases

The proportion of recycled waste has increased greatly for the last few years. In 1995, the proportion of recycling was 15% of all waste, in 2009 it was 68%. Since 1995, the amount of waste has increased from 397,000 tonnes to 608,000 tonnes in 2009, or by 53%.

1.1 Tákntölur og stærð sveitarfélaga 2011
Municipality codes 2011

1. janúar 1 January	Flatarmál, km ² Area, sq. km	1. janúar 1 January	Flatarmál, km ² Area, sq. km
Höfuðborgarsvæði Capital region		Norðurland eystra Northeast	
0000 Reykjavík	274	6000 Akureyri	135
1000 Kópavogur	80	6100 Norðurþing	3.728
1100 Seltjarnarnes	2	6250 Fjallabyggð	1.162
1300 Garðabær	70	6400 Dalvíkurbyggð	597
1400 Hafnarfjörður	144	6513 Eyjafjarðarsveit	1.776
1603 Sveitarfélagið Álftanes	5	6515 Hörgársveit	894
1604 Mosfellsbær	185	6601 Svalbarðsstrandarhreppur	55
1606 Kjósarhreppur	284	6602 Grýtubakkahreppur	431
		6607 Skútustaðahreppur	6.036
		6611 Tjörneshreppur	199
		6612 Þingeyjarsveit	5.987
		6706 Svalbarðshreppur	1.154
		6709 Langanesbyggð	1.329
Suðurnes Southwest		Austurland East	
2000 Reykjanesbær	144	7000 Seyðisfjörður	213
2300 Grindavíkurbær	425	7300 Fjarðabyggð	364
2503 Sandgerði	62	7502 Vopnafjarðarhreppur	1.903
2504 Sveitarfélagið Garður	21	7505 Fljótsdalshreppur	1.516
2506 Sveitarfélagið Vogar	165	7509 Borgarfjarðarhreppur	440
		7613 Breiðdalshreppur	452
		7617 Djúpavogshreppur	1.133
		7620 Fljótsdalshérað	8.884
		7708 Sveitarfélagið Hornafjörður	6.309
Vesturland West		Suðurland South	
3000 Akranes	9	8000 Vestmannaeyjar	16
3506 Skorradalshreppur	216	8200 Sveitarfélagið Árborg	157
3511 Hvalfjarðarsveit	481	8508 Mýrdalshreppur	749
3609 Borgarbyggð	4.927	8509 Skaftárhreppur	6.944
3709 Grundarfjarðarbær	149	8610 Ásahreppur	2.942
3710 Helgafellssveit	243	8613 Rangárþing eystra	1.840
3711 Stykkishólmur	11	8614 Rangárþing ytra	3.187
3713 Eyja- og Miklaholtshreppur	384	8710 Hrunamannahreppur	1.375
3714 Snæfellsbær	682	8716 Hveragerði	9
3811 Dalabyggð	2.427	8717 Sveitarfélagið Ölfus	737
		8719 Grímsnes- og Grafningshreppur	900
		8720 Skeiða- og Gnúpverjahreppur	2.231
		8721 Bláskógabyggð	3.300
		8722 Flóahreppur	289
Vestfirðir Westfjords		Norðurland vestra Northwest	
4100 Bolungarvík	108	5200 Sveitarfélagið Skagafjörður	4.177
4200 Ísafjarðarbær	2.381	5508 Húnaþing vestra	2.510
4502 Reykhólahreppur	1.096	5604 Blönduóssbær	183
4604 Tálknafjarðarhreppur	175	5609 Sveitarfélagið Skagatrönd	53
4607 Vesturbyggð	1.336	5611 Skagabyggð	488
4803 Súðavíkurbhreppur	750	5612 Húnavatnshreppur	3.816
4901 Árneshreppur	705	5706 Akrahreppur	1.364
4902 Kaldrananeshreppur	458		
4908 Bæjarhreppur	513		
4911 Strandabyggð	1.834		

 ■■■ Landmælingar Íslands. *National Land Survey of Iceland.*

1.2 Umdæmaskipting landsins 2005–2010

Administrative division of the country 2005–2010

Fjöldi í árslok <i>End-of-year figures</i>	2005	2006	2007	2008	2009	2010
Ríki <i>National government</i>						
Héraðsdómar <i>District courts</i>	8	8	8	8	8	8
Sýslumannsembætti <i>District commissioner offices</i>	26	26	25	25	24	24
Skattumdæmi <i>Tax assessment districts</i>	9	9	9	9	9	9
Sveitarfélög <i>Local government</i>						
Sveitarfélög alls <i>Municipalities, total</i>	101	79	79	78	77	76
Alþingiskosningar <i>General elections</i>						
Kjördæmi <i>Constituencies</i>	6	6	6	6	6	6
Þjóðkirkjan <i>State Lutheran Church</i>						
Biskupsdæmi <i>Diocese</i>	1	1	1	1	1	1
Vígslubiskupsdæmi <i>Ordaining bishop's districts</i>	2	2	2	2	2	2
Prófastsdæmi <i>Deaneries</i>	16	15	15	15	12	10
Prestaköll <i>Parishes</i>	107	106	105	104	101	100
Sóknir <i>Congregations</i>	279	279	276	273	273	273
Heilbrigðismál <i>Health</i>						
Læknishéruð <i>Medical areas</i>	8	8	•	•	•	•
Heilsugæsluumdæmi <i>Primary-care districts</i>	31	31	•	•	•	•
Heilbrigðisumdæmi <i>Health region</i>	•	•	7	7	7	7
Sóttvarnarumdæmi <i>Quarantine region</i>	•	•	8	8	8	8
Heilbrigðiseftirlitssvæði <i>Public health areas</i>	10	10	10	10	10	10
Umdæmi héraðsdýralækna <i>Veterinary districts</i>	14	14	14	14	14	14

Mynd 1.1 Sveitarfélög 1990–2010

Figure 1.1 Municipalities 1990–2010

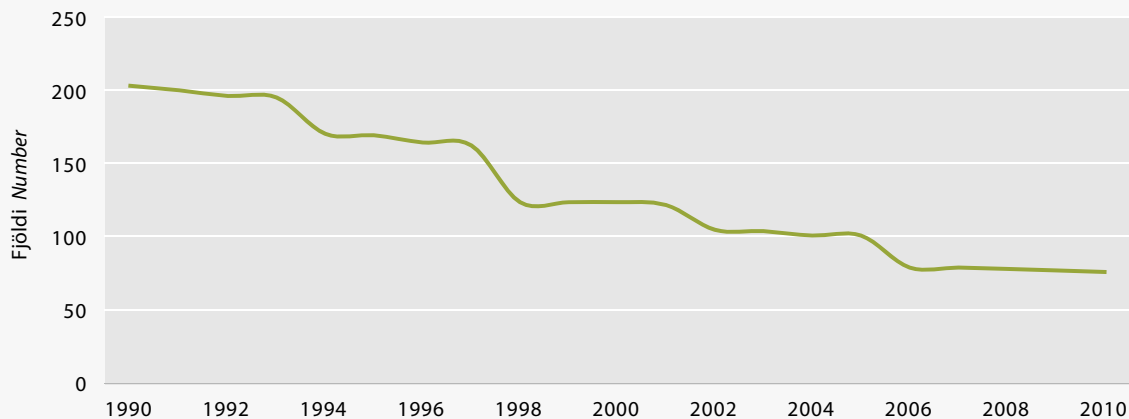

1.3 Landfræðilegar upplýsingar

Geographical data

Flatarmál landsins, km² <i>Area of Iceland, sq. km</i>	103.000	Skjálfafljót	178
		Jökulsá á Dal	150
Flatarmál sjávar innan fiskveiðilandhelgi, km² <i>Sea area within fishing limits, sq. km</i>	758.000	Lagarfljót	140
		Héraðsvötn	130
		Blanda	125
Gróið land, stöðuvötn, jöklar og auðnir, km² <i>Vegetative land, lakes, glaciers and wastel., sq. km</i>		Fnjóská	117
Gróið land <i>Vegetative land</i>	23.805	Hvítá í Borgarfirði	117
Stöðuvötn <i>Lakes</i>	2.757	Kúðaflljót	115
Jöklar <i>Glaciers</i>	11.922	Markarfljót	100
Auðnir <i>Wastelands</i>	64.538	Laxá í S-Pingeyjasýslu	93
		Víðidalssá	91
Helstu eyjar, flatarmál í km² <i>Principal islands, area in sq. km</i>		Helstu stöðuvötn eftir flatarmáli í km² <i>Principal lakes by sq. km</i>	
Heimaey	13,4	Pórisvatn (vatnsmiðlun)	83–88
Hrísey á Eyjafirði	8,0	Pingvallavatn	82
Hjörsey í Faxaflóa	5,5	Lögurinn	53
Grimsey	5,3	Mývatn	37
Flatey á Skjálfaða	2,8	Hvítárvatn	30
Málmey	2,4	Hópið	30
Papey	2,0	Langisjór	26
Viðey	1,7	Kvíslavatn (vatnsmiðlun)	20
Surtsey	1,6	Sultartangalón (vatnsmiðlun)	19
		Grænalón	18
Strandlína landsins, km <i>Coast line, km</i>	4.970	Skorradalsvatn	15
		Sigöldulón (vatnsmiðlun)	14
Fjarlægðir til næstu landa, km <i>Distance to nearest countries, km</i>		Apavatn	13
Grænland <i>Greenland</i>	287	Svínavatn	12
Færeyjar <i>Faroe Islands</i>	420	Öskjuvatn	11
Jan Mayen	550		
Skotland <i>Scotland</i>	798	Helstu fossar, í metrum <i>Principal waterfalls, in metres</i>	
Noregur <i>Norway</i>	970	Glymur í Botnsá	190
		Hengifoss í Hengifossá	128
Dýpstu stöðuvötn, metrar <i>Deepest lakes, metres</i>		Háifoss í Fossá	122
Jökulsárlón á Breiðamerkursandi	260	Dynjandi	100–140
Öskjuvatn	220	Seljalandsfoss í Seljalandsá	65
Hvalvatn	160	Skógafoss í Skógá	62
Pingvallavatn	114	Dettifoss í Jökulsá á Fjöllum	44
Pórisvatn	113	Gullfoss í Hvítá	32
Lögurinn	112	Hrauneyjafoss í Tungnaá	29
Kleifarvatn	97	Hjálparfoss í Fossá	13
Hvítárvatn	84		
Langisjór	75	Helstu jöklar, flatarmál í km² <i>Glaciers, sq. km</i>	
		Vatnajökull	8.300
Helstu ár eftir lengd, km <i>Principal rivers by length, km</i>		Langjökull	953
Þjórsá	230	Hofsjökull	925
Jökulsá á Fjöllum	206	Mýrdalsjökull	596
Ölfusá/Hvítá	185	Drangajökull	160

1.3 Landfræðilegar upplýsingar

Geographical data

Eyjafallajökull	78	Eiríksjökull	1.675
Tungnafellsjökull	48	Eyjafallajökull	1.666
Þórisjökull	32	Tungnafellsjökull	1.540
		Kerling	1.538
Hæð nokkurra fjalla, metrar		Þorvaldsfell í Öskju	1.510
Height of some mountains, metres		Hekla	1.491
Hvannadalshnjúkur	2.110	Mýrdalsjökull	1.480
Bárðarbunga	2.000	Kerlingarfjöll, Snækollur	1.477
Kverkfjöll	1.920	Tindfallajökull	1.462
Snæfell	1.833	Trölladyngja	1.460
Hofsjökull	1.765	Snæfellsjökull	1.446
Herðubreið	1.682	Geitlandsjökull í Langjökli	1.400

Landmælingar Íslands. National Land Survey of Iceland.

Mynd 1.2 Helstu kennileiti

Figure 1.2 Main landmarks

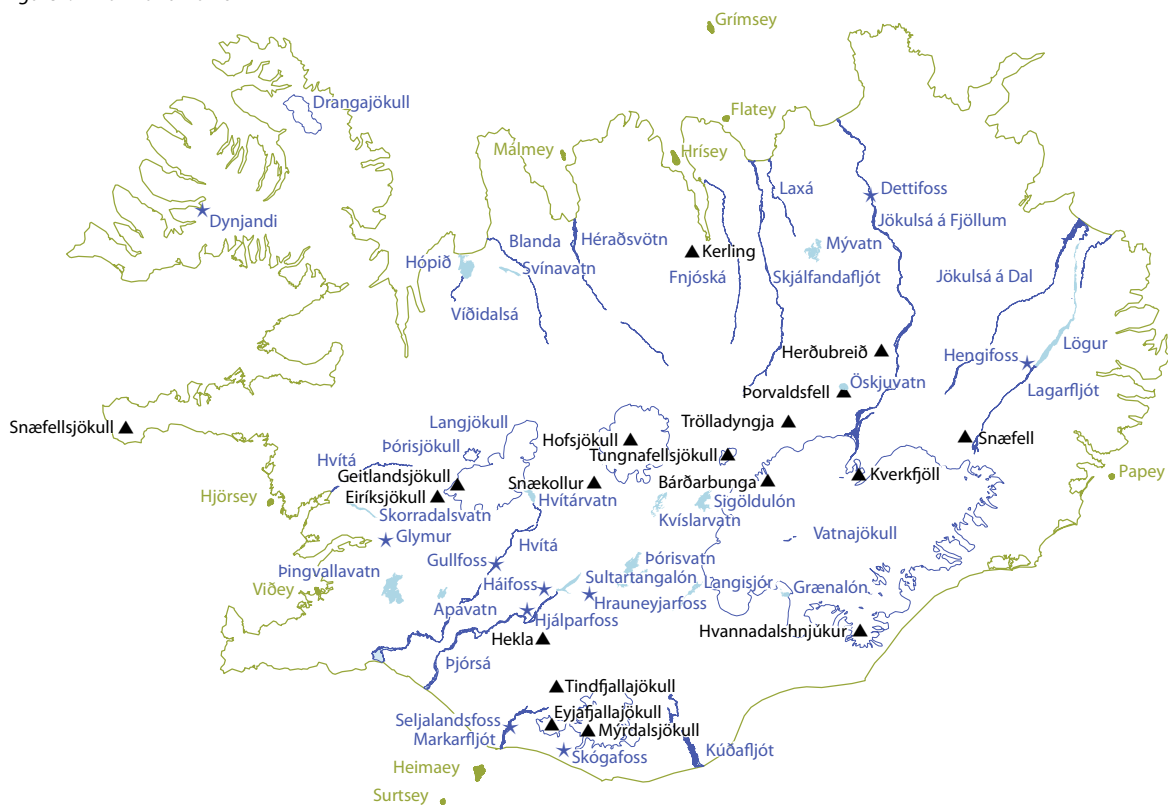

1.4 Friðlýst svæði 1928–2010

Protected areas 1928–2010

Ár Year	Alls Total		Þjóðgarðar National parks		Náttúruvætti Natural monuments		Friðlönd og friðlýst búsvæði Nature reserves and habitat protection		Fólkvangar Country parks		Annað Other	
	Fjöldi Number	Stærð Area km ²	Fjöldi Number	Stærð Area km ²	Fjöldi Number	Stærð Area km ²	Fjöldi Number	Stærð Area km ²	Fjöldi Number	Stærð Area km ²	Fjöldi Number	Stærð Area km ²
	1928	1	50	1	50	–	–	–	–	–	–	–
1940	2	50	1	50	–	–	1	–	–	–	–	–
1960	3	52	1	50	1	2	1	–	–	–	–	–
1968	7	555	2	550	2	2	2	3	1	–	–	–
1973	18	787	3	640	5	6	6	53	4	88	–	–
1974	25	5.364	3	640	7	7	10	229	4	88	1	4.400
1975	38	6.727	3	640	14	204	14	1.095	6	388	1	4.400
1980	55	7.878	3	640	16	254	27	2.195	8	389	1	4.400
1991	72	9.541	3	1.740	29	284	30	2.728	9	389	1	4.400
1994	76	9.601	3	1.770	29	284	33	2.755	10	391	1	4.400
1995	78	9.801	3	1.770	29	284	34	2.756	10	391	2	4.600
1996	80	9.807	3	1.770	30	289	34	2.756	11	392	2	4.600
1998	81	9.807	3	1.770	31	289	34	2.756	11	392	2	4.600
1999	83	9.810	3	1.770	32	290	35	2.758	11	392	2	4.600
2000	84	9.810	3	1.770	32	290	36	2.758	11	392	2	4.600
2001	86	9.977	4	1.937	33	290	36	2.758	11	392	2	4.600
2002	91	9.985	4	1.937	34	290	38	2.766	13	392	2	4.600
2003	91	9.985	4	1.937	34	290	38	2.766	13	392	2	4.600
2004	90	8.950	4	5.331	33	130	38	2.766	13	392	2	331
2005	92	9.353	4	5.331	33	130	39	3.167	14	393	2	331
2006	93	9.479	4	5.331	33	125	39	3.294	15	398	2	331
2007	96	9.506	4	5.333	34	126	40	3.294	16	421	2	331
2008	93	14.879	3	11.192	34	126	39	2.986	16	422	1	153
2009	100	16.922	3	13.305	35	66	42	2.978	19	420	1	153
2010	103	16.931	3	13.305	36	66	43	2.986	20	421	1	153

Vissir þú

Did you know

Ísland er 103.000 ferkílómetrar að stærð

Iceland is 103,000 square kilometres

1.4 Friðlýst svæði 1928–2010

Protected areas 1928–2010

	Alls		Þjóðgarðar		Náttúruvætti		Friðlönd og friðlýst búsvæði		Fólkvangar		Annað	
	Total		National parks		Natural monuments		Nature reserves and habitat protection		Country parks		Other	
	Fjöldi Number	Stærð Area km ²	Fjöldi Number	Stærð Area km ²	Fjöldi Number	Stærð Area km ²	Fjöldi Number	Stærð Area km ²	Fjöldi Number	Stærð Area km ²	Fjöldi Number	Stærð Area km ²
Allt landið 2010	103	16.931	3	13.305	36	66	43	2.986	20	421	1	153
<i>Whole country 2010</i>												
Höfuðborgarsvæði	30	14	–	–	13	3	9	8	8	3	–	–
<i>Capital region</i>												
Suðurnes	2	56	–	–	–	–	2	56	–	–	–	–
<i>Southwest</i>												
Vesturland	15	363	1	167	4	2	9	191	1	3	–	–
<i>West</i>												
Vestfirðir	6	799	–	–	2	9	4	790	–	–	–	–
<i>Westfjords</i>												
Norðurland vestra	6	420	–	–	2	6	2	413	2	1	–	–
<i>Northwest</i>												
Norðurland	11	362	–	–	4	7	3	175	3	27	1	153
<i>northeast</i>												
Austurland	15	474	–	–	4	2	7	468	4	4	–	–
<i>East</i>												
Suðurland	14	1.149	1	228	6	36	7	885	–	–	–	–
<i>South</i>												
Suðurland og Suðurnes ¹	–	–	–	–	–	–	–	–	–	–	–	–
<i>South and southwest¹</i>												
Höfuðborgarsvæði/ Suðurnes og Suðurland ¹	3	384	–	–	1	1	–	–	2	383	–	–
<i>Capital region, Southwest and South¹</i>												
Norðurland eystra, Austurland og Suðurland ¹	1	12.910	1	12.910	–	–	–	–	–	–	–	–
<i>Northeast, East and South¹</i>												

① Ártöl eru miðuð við fyrstu friðlýsingu. Við endurskoðun á friðlýsingarskilmálum einstakra svæða hefur stærð þeirra breyst. *Dates refer to first year of conservation.*

¹ Svæði sem tilheyra fleiri landshlutum; Reykjanesfólkvangur, Bláfjöll, Breiðafjörður og Skaftafellspjóðgarður. *Areas belonging to more than one region.*

■ ■ ■ Umhverfisstofnun. *The Environment Agency of Iceland.*

1.5 Úrkoma 2010 og meðalúrkoma í millímetrum 1961–1990

Precipitation 2010 and average precipitation in millimetres 1961–1990

	Árið Year	Jan.	Febr.	Mars	Apríl	Maí	Júní	Júlí	Ágúst	Sept.	Okt.	Nóv.	Des.
Reykjavík													
2010	592	91	26	55	36	30	30	43	55	92	41	38	57
1961–1990 meðaltal <i>average</i>	799	76	72	82	58	44	50	52	62	67	86	73	79
Stykkishólmur													
2010	459	58	19	67	22	26	10	13	34	59	54	38	60
1961–1990 meðaltal <i>average</i>	705	68	69	72	53	34	40	42	52	57	80	67	72
Æðey													
2010	469	25	24	51	73	14	13	22	69	32	54	52	40
1961–1990 meðaltal <i>average</i>	585	62	49	46	32	28	31	33	43	57	78	73	52
Akureyri													
2010	521	1	86	48	34	26	2	47	58	24	58	90	47
1961–1990 meðaltal <i>average</i>	490	55	43	43	29	19	28	33	34	39	58	54	53
Dalatangi													
2010	1.640	108	57	94	181	37	28	259	212	103	232	188	143
1961–1990 meðaltal <i>average</i>	1.410	135	103	116	87	93	87	97	114	160	169	129	121
Kirkjubæjarklaustur													
2010	1.653	196	26	139	119	104	48	147	221	329	99	106	122
1961–1990 meðaltal <i>average</i>	1.645	145	130	131	115	118	131	121	159	141	185	137	133
Vestmannaeyjar													
2010	1.348	211	69	141	83	58	47	64	201	160	61	112	142
1961–1990 meðaltal <i>average</i>	1.589	158	139	141	117	105	102	95	140	131	162	154	144

Veðurstofa Íslands. *The Icelandic Meteorological Office.*

Mynd 1.3 Meðalúrkoma í millímetrum 2010 og 1961–1990

Figure 1.3 Average precipitation in millimetres 2010 and 1961–1990

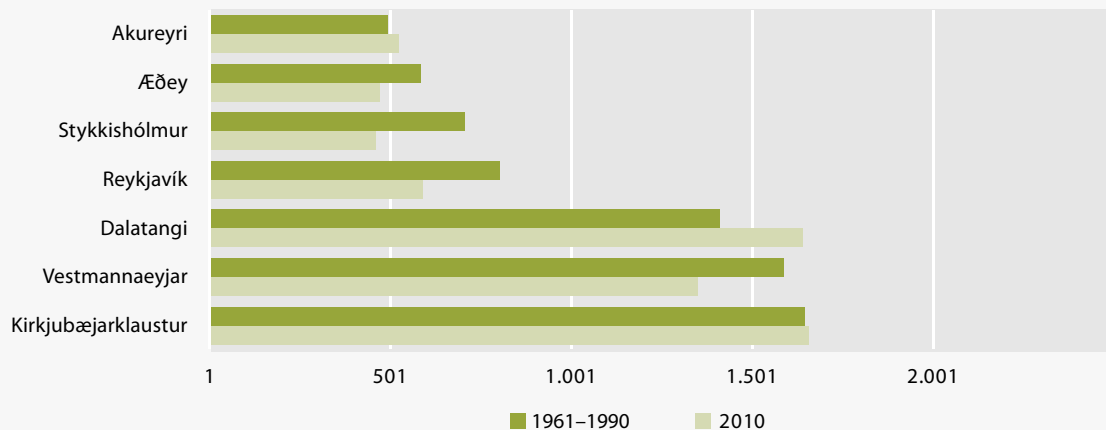

1.6 Hitastig 2010 og árlegt meðaltal 1961–1990

Temperature 2010 and annual average 1961–1990

°C	Árið Year	Jan.	Febr.	Mars	Apríl	Maí	Júní	Júlí	Ágúst	Sept.	Okt.	Nóv.	Des.
Reykjavík													
Meðalhiti <i>Normal 1961–1990</i>	4,3	-0,5	0,4	0,5	2,9	6,3	9,0	10,6	10,3	7,4	4,4	1,1	-0,2
Meðaltal <i>Average 2010</i>	5,9	2,4	0,0	3,1	2,8	8,2	11,4	13,0	12,1	10,2	6,3	0,6	0,7
Hámarkshiti <i>Max. 2010</i>	21,2	10,1	6,8	10,1	11,8	16,3	19,2	21,2	19,7	17,2	14,6	8,4	10,3
Lágmarkshiti <i>Min. 2010</i>	-10,8	-10,1	-9,8	-6,7	-8,9	0,8	5,9	6,6	4,8	0,4	-3,1	-7,7	-10,8
Stykkishólmur													
Meðalhiti <i>Normal 1961–1990</i>	3,5	-1,3	-0,7	-0,8	1,6	4,9	8,1	9,9	9,6	6,7	3,9	0,9	-0,8
Meðaltal <i>Average 2010</i>	5,3	2,1	-0,5	2,0	2,4	6,8	10,8	11,9	11,7	9,9	5,8	0,5	0,9
Hámarkshiti <i>Max. 2010</i>	18,6	9,9	8,3	9,3	11,5	13,0	18,5	18,0	18,6	18,5	13,2	6,5	9,6
Lágmarkshiti <i>Min. 2010</i>	-8,9	-8,7	-8,3	-5,7	-5,3	1,0	4,6	5,7	4,8	-0,7	-2,3	-6,3	-8,9
Æðey													
Meðalhiti <i>Normal 1961–1990</i>	2,9	-1,7	-1,4	-1,9	0,6	4,2	7,6	9,5	9,2	6,1	3,2	0,3	-1,2
Meðaltal <i>Average 2010</i>	4,4	1,4	-1,6	0,6	1,1	5,6	9,9	10,2	10,7	9,3	4,9	0,5	0,2
Hámarkshiti <i>Max. 2010</i>	19,9	8,5	6,5	6,0	9,0	12,5	16,4	19,0	16,8	19,9	12,4	6,7	9,4
Lágmarkshiti <i>Min. 2010</i>	-10,0	-5,0	-9,5	-6,5	-6,5	-0,8	3,2	5,5	4,9	1,4	-4,1	-5,0	-10,0
Akureyri													
Meðalhiti <i>Normal 1961–1990</i>	3,2	-2,2	-1,5	-1,3	1,6	5,5	9,1	10,5	10,0	6,3	3,0	-0,4	-1,9
Meðaltal <i>Average 2010</i>	4,3	0,1	-3,0	1,1	1,5	6,5	11,2	11,1	11,4	9,7	4,3	-1,5	-0,7
Hámarkshiti <i>Max. 2010</i>	23,6	12,6	7,4	9,2	12,6	18,0	20,6	20,6	19,4	23,6	14,0	6,2	12,3
Lágmarkshiti <i>Min. 2010</i>	-17,1	-15,5	-12,8	-15,3	-9,0	-3,2	3,2	5,8	2,5	-0,5	-8,4	-9,6	-17,1
Dalatangi													
Meðalhiti <i>Normal 1961–1990</i>	3,5	0,3	0,6	0,1	1,4	3,3	6,2	8,0	8,3	6,6	4,5	1,8	0,6
Meðaltal <i>Average 2010</i>	4,3	2,5	0,1	1,7	1,1	4,2	7,2	8,6	8,7	8,4	5,6	2,4	0,9
Hámarkshiti <i>Max. 2010</i>	15,0	10,5	7,6	11,3	11,9	10,6	14,0	14,1	14,5	15,0	12,7	10,5	13,7
Lágmarkshiti <i>Min. 2010</i>	-9,6	-5,0	-7,4	-5,2	-6,2	-2,4	3,0	5,0	4,7	2,5	-2,3	-4,0	-9,6
Kirkjubæjarklaustur													
Meðalhiti <i>Normal 1961–1990</i>	4,5	-0,4	0,2	0,7	3,2	6,5	9,4	11,2	10,4	7,5	4,5	1,1	-0,4
Meðaltal <i>Average 2010</i>	5,7	1,0	-0,1	2,9	2,8	9,2	11,4	12,9	12,0	9,6	6,0	1,0	-0,2
Hámarkshiti <i>Max. 2010</i>	22,0	9,0	7,5	10,7	11,7	18,5	20,6	22,0	20,0	15,5	12,5	7,2	8,7
Lágmarkshiti <i>Min. 2010</i>	-12,8	-10,1	-9,7	-8,1	-9,1	-1,3	5,7	5,7	4,1	2,6	-3,3	-5,6	-12,8
Vestmannaeyjar													
Meðalhiti <i>Normal 1961–1990</i>	4,8	1,3	2,0	1,7	3,4	5,8	8,0	9,6	9,6	7,4	5,0	2,4	1,4
Meðaltal <i>Average 2010</i>	6,2	3,7	1,6	4,0	2,9	7,5	9,6	11,8	11,4	9,9	7,1	2,5	2,0
Hámarkshiti <i>Max. 2010</i>	18,3	8,7	7,4	8,0	8,6	13,6	14,3	18,3	16,0	12,9	12,0	8,0	8,5
Lágmarkshiti <i>Min. 2010</i>	-8,3	-4,5	-6,4	-4,7	-6,2	3,0	7,2	7,3	7,0	5,2	0,7	-3,0	-8,3

☰ Veðurstofa Íslands. *The Icelandic Meteorological Office.*

1.7 Heildarþykkt ósonlagsins yfir Reykjavík í febrúar til október 1961–2009

Amount of ozone over Reykjavík, February to October 1961–2009

Dobsoneneingar ¹ Dobson units ¹	Meðaltal Average	Febr.–okt.	Febrúar	Mars	Apríl	Maí	Júní	Júlí	Ágúst	Sept- ember	Október
Meðaltal Average											
1961–1965	363	355	399	419	401	378	358	341	320	299	
1966–1970	368	370	420	411	411	377	359	339	324	303	
1971–1975	369	386	423	414	391	386	355	337	322	306	
1976–1980	361	370	415	409	410	369	348	319	316	293	
1981–1985	353	360	412	400	378	359	339	323	307	301	
1986–1990	353	375	420	397	379	352	334	320	302	297	
1991–1995	337	343	382	389	365	345	331	315	297	271	
1996–2000	343	337	387	378	372	355	335	324	309	292	
2001–2005	341	338	387	394	374	351	337	316	293	278	
2006–2009	348	363	405	381	375	357	341	316	308	290	
1991	346	353	384	400	379	361	332	329	296	279	
1992	341	353	374	393	369	345	332	332	307	260	
1993	317	280	371	357	354	329	317	303	280	262	
1994	350	368	384	425	369	366	345	314	311	266	
1995	334	361	397	369	353	322	329	295	290	287	
1996	324	272	340	362	365	350	337	323	280	282	
1997	335	342	375	369	367	353	331	318	306	252	
1998	354	376	383	402	389	366	349	331	305	288	
1999	371	362	457	385	382	354	337	342	370	347	
2000	334	334	381	373	360	353	319	308	287	292	
2001	347	355	416	392	364	350	342	330	285	286	
2002	349	382	416	416	359	346	343	317	284	280	
2003	346	364	395	392	395	358	337	307	298	264	
2004	337	338	389	374	378	347	335	303	297	273	
2005	325	251	320	394	375	353	326	322	302	286	
2006	344	356	395	...	377	370	350	303	310	290	
2007	348	366	402	380	387	310	311	285	
2008	339	318	402	377	357	355	325	323	304	288	
2009	359	410	420	387	380	345	346	330	310	298	

⊙ Engar mælingar á tímabilinu frá 11. nóvember til janúarloka, þegar sól er lægst á lofti. *No measurements from November 11 to January 31 because of low solar inclination.*

1 Ein Dobsoneneing er 0,001 sm ósons, miðað við loftkennt ástand, einnar loftþyngdar þrýsting og °C hita. *A Dobson unit equals 0.001 cm of ozone in gaseous form at standard temperature and pressure.*

☰ Veðurstofa Íslands. *The Icelandic Meteorological Office.*

Vissir þú

Did you know

Á Íslandi eru 76 sveitarfélög

There are 76 municipalities in Iceland

1.8 Útstreymi koldíoxíðs (CO₂), flokkað eftir uppruna 2003–2009

Emission of carbon dioxide (CO₂) by source 2003–2009

1.000 tonn 1,000 tonnes	2003	2004	2005	2006	2007	2008	2009
Heildarútstreymi af mannavöldum, án bindingar <i>Man-made emissions (without carbon sequestration), total</i>	2.852	2.927	2.877	3.050	3.301	3.595	3.556
Eldsneytisbrennsla¹ Fuel combustion¹	1.876	1.945	1.903	1.947	2.007	1.834	1.793
Iðnaður og byggingastarfsemi <i>Industry and construction</i>	427	462	425	407	400	343	245
Vegasamgöngur <i>Road transport</i>	695	732	761	872	904	851	852
Aðrar samgöngur <i>Other transport</i>	56	72	48	79	82	81	53
Fiskveiðar <i>Fishing vessels</i>	670	641	626	549	565	517	597
Önnur eldsneytisbrennsla <i>Other</i>	27	39	42	39	56	42	45
Iðnaðarferlar Industrial processes	827	849	838	941	1134	1.569	1.583
Málmiðnaður <i>Metal industry</i>	793	797	782	878	1070	1.507	1.553
Annar iðnaður <i>Other industry</i>	34	52	56	63	65	62	30
Efnanotkun Solvent and other product use	6	7	13	6	8	6	5
Úrgangur Waste	5	2	0	0	0	0	0
Jarðhitavirkjanir Geothermal Power Plants	138	124	123	156	152	185	175

① Útreikningar eru samkvæmt samræmdum alþjóðlegum leiðbeiningum (IPCC). *Data is prepared according to harmonised international guidelines (IPCC).*

¹ Millilandaflutningar eru ekki meðtaldir og lífmassi er einnig undanskilinn. *Excluding international transport and biomass.*

■ Umhverfisstofnun. *The Environment Agency of Iceland.*

Mynd 1.4 Útstreymi koldíoxíðs (CO₂) eftir uppruna 1990–2009

Figure 1.4 Emission of carbon dioxide (CO₂) by source 1990–2009

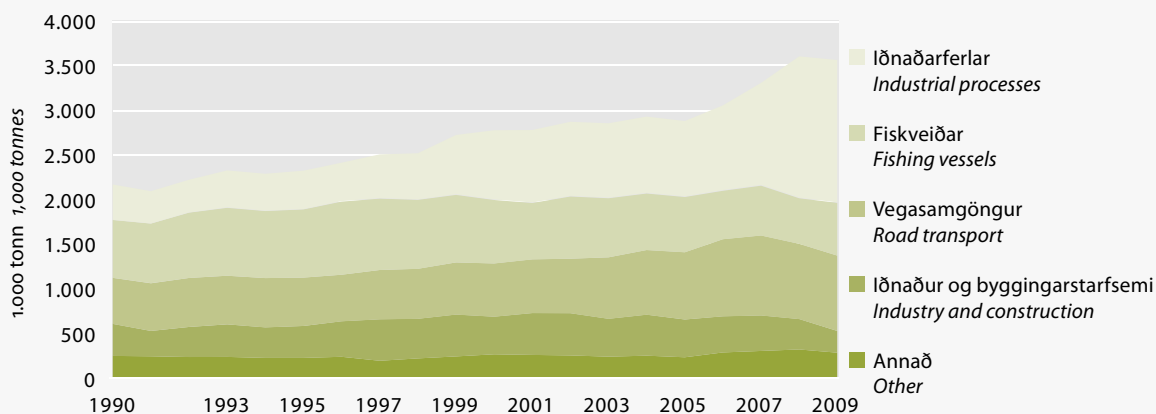

1.9 Útstreymi lofttegunda sem valda gróðurhúsaáhrifum, eftir uppruna 2003–2009

Greenhouse gas emissions by source 2003–2009

1.000 tonn 1,000 tonnes	2003	2004	2005	2006	2007	2008	2009
Heildarútstreymi af mannavöldum, án bindingar <i>Man-made emissions (without carbon sequestration), total</i>	3.730	3.778	3.727	4.264	4.509	4.880	4.618
Eldsneytisbrennsla¹ Fuel combustion¹	1.938	2.013	1.978	2.022	2.083	1.906	1.857
Iðnaður og byggingastarfsemi <i>Industry and construction</i>	449	488	454	433	426	367	262
Vegasamgöngur <i>Road transport</i>	728	766	800	914	946	892	893
Aðrar samgöngur <i>Other transport</i>	57	72	49	80	83	82	54
Fiskveiðar <i>Fishing vessels</i>	677	647	633	555	571	523	603
Önnur eldsneytisbrennsla <i>Other</i>	28	40	43	40	57	43	46
Iðnaðarferlar Industrial processes	929	935	918	1.334	1.485	1.992	1.828
Málmiðnaður <i>Metal industry</i>	854	836	809	1.212	1.352	1.857	1.707
Annar iðnaður <i>Other industry</i>	75	99	108	122	133	135	122
Efnanotkun Solvent and other product use	10	10	16	9	12	9	6
Landbúnaður Agriculture	512	499	498	528	551	566	539
Úrgangur Waste	203	197	194	213	226	221	212
Jarðhitavirkjanir Geothermal Power Plants	138	124	123	156	152	185	175

① Útreikningar eru samkvæmt samræmdum alþjóðlegum leiðbeiningum (IPCC). *Data is prepared according to harmonised international guidelines (IPCC).*

¹ Útstreymi vegna millilandaflugs og millilandasiglinga er ekki meðtalið í heildarútstreymi. *Emissions from international aviation and marine bunkers is not included in national totals.*

iii Umhverfisstofnun. *The Environment Agency of Iceland.*

1.10 Útstreymi lofttegunda sem valda gróðurhúsaáhrifum 2003–2009

Greenhouse gas emissions 2003–2009

Þús. tonn að CO ₂ ígildi 1,000 tonnes in CO ₂ -equivalents	2003	2004	2005	2006	2007	2008	2009
Heildarútstreymi af mannavöldum <i>Man-made emissions, total</i>	3.730	3.778	3.727	4.264	4.509	4.880	4.618
Koldíoxíð, CO ₂	2.852	2.927	2.877	3.050	3.301	3.595	3.556
Metan, CH ₄	442	433	432	454	470	467	460
Díkíöfnunarefnisoxíð, N ₂ O	335	333	339	367	388	396	358
Vetnisflúorkolefni, HFC	38	42	49	52	58	67	86
Flúorkolefni, PFC	60	39	26	333	281	349	153
Brennisteinshexaflúoríð SF ₆	4	4	4	7	10	6	6

iii Umhverfisstofnun. *The Environment Agency of Iceland.*

1.11 Útstreymi brennisteinsdíoxíðs (SO₂), flokkað eftir uppruna 2003–2009

Emission of sulphur dioxides (SO₂) by source 2003–2009

1.000 tonn 1,000 tonnes	2003	2004	2005	2006	2007	2008	2009
Heildarútstreymi af mannavöldum <i>Man-made emissions, total</i>	33,9	32,8	40,3	44,5	59,5	73,9	76,6
Eldsneytisbrennsla¹ Fuel combustion¹	3,4	3,1	3,1	3,3	4,3	3,2	3,3
Iðnaður og byggingastarfsemi <i>Industry and construction</i>	2,1	1,6	1,3	1,2	1,2	1,0	0,8
Vegasamgöngur <i>Road transport</i>	0,1	0,1	0,0	0,0	0,0	0,0	0,0
Aðrar samgöngur <i>Other transport</i>	0,1	0,2	0,1	0,3	0,6	0,2	0,2
Fiskveiðar <i>Fishing vessels</i>	1,2	1,2	1,6	1,7	2,3	1,8	2,2
Önnur eldsneytisbrennsla <i>Other</i>	0,0	0,1	0,1	0,1	0,2	0,1	0,1
Iðnaðarferlar Industrial processes	5,7	5,7	5,7	6,5	7,5	12,2	12,7
Málmiðnaður <i>Metal industry</i>	5,7	5,7	5,6	6,5	7,5	12,2	12,6
Annar iðnaður <i>Other industry</i>	0,0	0,0	0,0	0,0	0,0	0,0	0,0
Úrgangur Waste	0,0	0,0	0,0	0,0	0,0	0,1	0,1
Förgun úrgangs <i>Waste disposal</i>	0,0	0,0	0,0	0,0	0,0	0,1	0,1
Jarðhitavirkjanir² Geothermal Power Plants²	24,8	23,9	31,5	34,7	47,6	58,5	60,6

① Útreikningar eru samkvæmt samræmdum alþjóðlegum leiðbeiningum (IPCC). *Data is prepared according to harmonised international guidelines (IPCC).*

1 Millilandaflutningar eru ekki meðtaldir. *Excluding international transport.*

2 Útstreymi H₂S frá jarðhitavirkjunum, reiknað sem SO₂. *Emission of H₂S from geothermal power plants, expressed as SO₂.*

■ Umhverfisstofnun. *The Environment Agency of Iceland.*

Mynd 1.5 Útstreymi köfnunarefnisoxíða (NO_x) eftir uppruna 1990–2009

Figure 1.5 Emission of nitrogen oxides (NO_x) by source 1990–2009

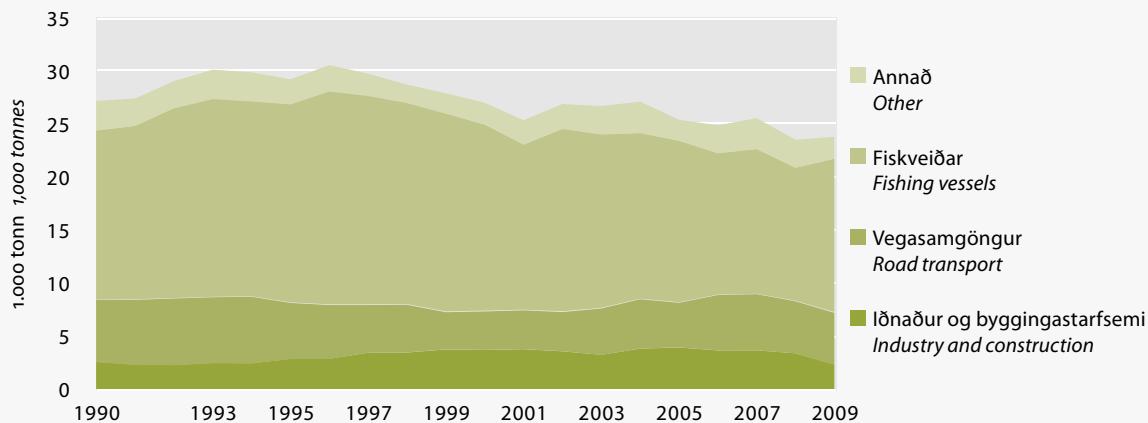

1.12 Útstreymi köfnunarefnisoxíða (NOx), flokkað eftir uppruna 2003–2009

Emission of nitrogen oxides (NOx) by source 2003–2009

1.000 tonn 1,000 tonnes	2003	2004	2005	2006	2007	2008	2009
Heildarútstreymi af mannavöldum <i>Man-made emissions, total</i>	26,7	27,2	25,4	24,9	25,6	23,5	23,8
Eldsneytisbrennsla¹ Fuel combustion¹	25,0	25,5	24,2	23,7	24,3	22,4	22,7
Iðnaður og byggingastarfsemi <i>Industry and construction</i>	3,3	3,9	4,0	3,7	3,7	3,4	2,4
Vegasamgöngur <i>Road transport</i>	4,3	4,6	4,1	5,1	5,2	4,8	4,8
Aðrar samgöngur <i>Other transport</i>	0,9	1,3	0,7	1,3	1,5	1,4	0,8
Fiskveiðar <i>Fishing vessels</i>	16,4	15,7	15,3	13,4	13,7	12,6	14,5
Önnur eldsneytisbrennsla <i>Other</i>	0,1	0,1	0,2	0,1	0,2	0,1	0,1
Iðnaðarferlar Industrial processes	1,7	1,6	1,2	1,2	1,3	1,1	1,1
Úrgangur Waste	0,0	0,0	0,0	0,0	0,0	0,0	0,0
Förgun úrgangs <i>Waste disposal</i>	0,0	0,0	0,0	0,0	0,0	0,0	0,0

⊕ Útreikningar eru samkvæmt samræmdum alþjóðlegum leiðbeiningum (IPCC). *Data is prepared according to harmonised international guidelines (IPCC).*

1 Millilandaflutningar eru ekki meðtaldir. *Excluding international transport.*

iii Umhverfisstofnun. *The Environment Agency of Iceland.*

1.13 Útstreymi kolmónoxíðs (CO), flokkað eftir uppruna 2003–2009

Emission of carbonmonoxide (CO) by source 2003–2009

1.000 tonn 1,000 tonnes	2003	2004	2005	2006	2007	2008	2009
Heildarútstreymi af mannavöldum <i>Man-made emissions, total</i>	21,9	22,8	18,1	19,0	19,1	18,3	18,1
Eldsneytisbrennsla¹ Fuel combustion¹	21,6	22,5	17,9	18,8	18,9	18,1	17,9
Iðnaður og byggingastarfsemi <i>Industry and construction</i>	0,9	1,1	1,2	1,1	1,1	1,0	0,7
Vegasamgöngur <i>Road transport</i>	19,0	19,7	15,1	16,2	16,3	15,6	15,6
Aðrar samgöngur <i>Other transport</i>	0,1	0,2	0,1	0,2	0,2	0,2	0,1
Fiskveiðar <i>Fishing vessels</i>	1,6	1,6	1,5	1,3	1,4	1,3	1,5
Önnur eldsneytisbrennsla <i>Other</i>	0,0	0,0	0,0	0,0	0,0	0,0	0,0
Iðnaðarferlar Industrial processes	0,2	0,2	0,2	0,2	0,2	0,2	0,2
Úrgangur Waste	0,0	0,0	0,0	0,0	0,0	0,0	0,0
Förgun úrgangs <i>Waste management</i>	0,0	0,0	0,0	0,0	0,0	0,0	0,0

⊕ Útreikningar eru samkvæmt samræmdum alþjóðlegum leiðbeiningum (IPCC). *Data is prepared according to harmonised international guidelines (IPCC).*

1 Millilandaflutningar eru ekki meðtaldir. *Excluding international transport.*

iii Umhverfisstofnun. *The Environment Agency of Iceland.*

1.14 Útstreymi rokgjarnra lífrænna efna, án metans (NMVOC), flokkað eftir uppruna 2003–2009*Emission of non-methane volatile organic compounds (NMVOC) by source 2003–2009*

1.000 tonn 1,000 tonnes	2003	2004	2005	2006	2007	2008	2009
Heildarútstreymi af mannavöldum <i>Man-made emissions, total</i>	6,9	7,3	8,0	5,9	6,7	5,8	5,4
Eldsneytisbrennsla¹ Fuel combustion¹	4,7	5,0	3,8	3,9	4,0	3,8	3,7
Iðnaður og byggingastarfsemi <i>Industry and construction</i>	0,4	0,5	0,5	0,5	0,5	0,4	0,3
Vegasamgöngur <i>Road transport</i>	3,8	4,0	2,8	3,0	3,1	2,9	2,9
Aðrar samgöngur <i>Other transport</i>	0,0	0,1	0,0	0,1	0,1	0,1	0,0
Fiskveiðar <i>Fishing vessels</i>	0,0	0,0	0,0	0,0	0,0	0,0	0,0
Önnur eldsneytisbrennsla <i>Other</i>	0,5	0,5	0,4	0,4	0,4	0,4	0,4
Iðnaðarferlar Industrial processes	0,1	0,1	0,1	0,1	0,1	0,1	0,1
Notkun leysiefna Use of solvents	2,0	2,2	4,1	1,9	2,7	2,0	1,6

⊙ Útreikningar eru samkvæmt samræmdum alþjóðlegum leiðbeiningum (IPCC). *Data is prepared according to harmonised international guidelines (IPCC).*

1 Millilandaflutningar eru ekki meðtaldir. *Excluding international transport.*

■ ■ ■ Umhverfisstofnun. *The Environment Agency of Iceland.*

1.15 Útstreymi díoxíns (PCDD/F), flokkað eftir uppruna 2003–2009*Emission of dioxin (PCDD/F) by source 2003–2009*

g I-TEQ	2003	2004	2005	2006	2007	2008	2009
Heildarútstreymi af mannavöldum <i>Man-made emissions, total</i>	5,1	4,4	3,9	3,8	3,9	3,9	3,8
Eldsneytisbrennsla¹ Fuel combustion¹	1,4	1,4	1,3	1,5	1,6	1,3	1,2
Rafmagns- og hitaveitur <i>Power Stations</i>	0,4	0,4	0,4	0,6	0,7	0,5	0,4
Iðnaður og byggingastarfsemi <i>Industry and construction</i>	0,0	0,0	0,0	0,0	0,0	0,0	0,0
Vegasamgöngur <i>Road transport</i>	0,0	0,0	0,0	0,0	0,0	0,0	0,0
Aðrar samgöngur <i>Other transport</i>	0,0	0,1	0,0	0,1	0,1	0,1	0,0
Fiskveiðar <i>Fishing vessels</i>	0,8	0,8	0,8	0,7	0,7	0,7	0,8
Önnur eldsneytisbrennsla <i>Other</i>	0,1	0,1	0,1	0,1	0,1	0,0	0,0
Iðnaðarferlar Industrial processes	0,4	0,4	0,4	0,5	0,6	0,7	0,8
Efna og vörunotkun Solvent and other product use	0,0	0,0	0,0	0,0	0,0	0,0	0,0
Úrgangur Waste	3,2	2,6	2,1	1,8	1,8	1,8	1,8
Förgun úrgangs <i>Waste management</i>	3,2	2,6	2,1	1,8	1,8	1,8	1,8

⊙ Útreikningar eru samkvæmt samræmdum alþjóðlegum leiðbeiningum (IPCC). Grömm eiturjafngildis (g I-TEQ). *Data is prepared according to harmonised international guidelines (IPCC). Gramms International toxic equivalents (g I-TEQ).*

1 Millilandaflutningar eru ekki meðtaldir. *Excluding international transport.*

■ ■ ■ Umhverfisstofnun. *The Environment Agency of Iceland.*

1.16 Magn úrgangs eftir uppruna 2004–2009
Amounts of waste generated by sector 2004–2009

1.000 tonn <i>1,000 tonnes</i>	2004	2005	2006	2007	2008	2009
Úrgangur samtals <i>Total waste</i>	501	531	555	591	729	608
Blandaður heimilísúrgangur (sorphirða) <i>Mixed Household waste</i>	78	82	78	81	74	64
Blandaður rekstrarúrgangur <i>Mixed non-household production waste</i>	152	89	85	48	92	58
Blandaður úrgangur frá gámastöðvum <i>Mixed household and production waste</i>	20	17	7
Flokkaður úrgangur <i>Separated waste</i>	271	360	392	442	546	479
Pappír og pappi <i>Paper & paperboard</i>	8	10	12	19	22	18
Plast <i>Plastics</i>	8	4	6
Viður <i>Wood</i>	20	42	54	43	57	33
Drykkjarumbúðir með skilagjaldi <i>Beverage packaging (levied)</i>	8	8	8	8	7	7
Raftæki <i>Electronic equipment</i>	2	2	1
Ökutæki <i>Vehicles</i>	3	8	10	9	10	6
Hjólbarðar <i>Tires</i>	5	5	5	6	5	5
Brotamálmar <i>Scrap metal</i>	42	42	40	44	51	39
Sláturúrgangur <i>Slaughterhouse waste</i>	16	16	16	19	23	22
Landbúnaðarúrgangur <i>Agricultural waste</i>	47	48	48	54	49	48
Fiskúrgangur <i>Fishprocessing (on shore)</i>	32	35	30	58	54	76
Veiðarfæri <i>Fishing equipment</i>	...	15	15	1	1	1
Úrgangur frá stóriðju <i>Industrial metal production</i>	10	11	11	11	113 ¹	120 ¹
Byggingar- og niðurrífsúrgangur <i>C&D waste</i>	17	22	25	20	5	6
Óvirkur úrgangur <i>Inert waste</i>	4	24	12	53	50	32
Mengaður jarðvegur <i>Contaminated soil</i>	...	2	31	16	37	10
Brennsluleifar <i>Incinerator ash</i>	...	3	3	3	3	3
Seyra úr rotþróum <i>Sludge from septic-tanks</i>	6	6	6	6	6	4
Garðaúrgangur <i>Garden waste</i>	11	11	12	8	9	7
Spilliefni <i>Hazardous waste</i>	8	8	9	10	8	6
Annað <i>Other</i>	34	44	45	44	30	29
Ráðstöfun úrgangs alls <i>Waste managed, total</i>	501	531	555	591	729	608
Endurnýting alls, þar af: <i>Recovery, of which:</i>	151	178	242	344	465	411
Háhitabrennsla með orkunýtingu <i>Incineration with energy recovery</i>	13	16	22	26	22	20
Jarðgerð <i>Composting</i>	3	5	8	10	11	13
Endurvinnsla önnur en jarðgerð <i>Recycling other than composting</i>	127	149	203	298	326	269
Önnur endurnýting <i>Other recovery</i>	4	4	8	9	105 ¹	108 ¹
Spilliefni flutt úr landi til meðhöndlunar <i>Hazardous waste exported for treatment</i>	4	4	1	1	1	1
Til endanlegrar förgunar, þ.a: <i>Final disposal, of which:</i>	350	353	313	247	264	197
Urðun á stöðum með starfsleyfi ² <i>Landfill on sites with permit²</i>	341	345	307	241	258	190
Urðun á stöðum án starfsleyfis eða með eldra leyfi <i>Landfill on sites without permit</i>	1	1	0	0	0	0
Brennsla án orkunýtingar <i>Incineration without energy recovery</i>	0	0	0	0	0	0
Annað ³ <i>Other³</i>	8	7	6	6	6	7
Íbúar sem njóta sorphirðu, % <i>Population served, %</i>	100	100	100	100	100	100

1 Mun ýtarlegri gagnasöfnun en fyrrí ár. *More comprehensive data collection than in previous years.*

2 Starfsleyfi sem eru gefin út samkvæmt ákvæðum reglugerðar nr. 785/1999. *Landfill on sites with permit according to regulation no 785/1999.*

3 Brennsla í opnum gryfum sem og frumstæðum brennslustöðum, þ.m.t. áramótabrennur. *Open-pit burning and incineration in primitive plants, including bonfires.*

III Umhverfisstofnun. *The Environment Agency of Iceland.*



Mannfjöldi

Population

2

Hagstofan vinnur ýtarleg gögn um mannfjöldann og breytingar hans í samræmi við íbúaskrá Þjóðskrár Íslands 1. janúar ár hvert. Hagstofan birtir einnig tölur um mannfjöldann miðað við 1. desember og bráðabirgðatölur fyrir hvern ársfjórðung. Þá birtir Hagstofan tölur um breytingar mannfjöldans, fjölda fæddra og dáiinna, um hjónavígslur og skilnaði, um búferlaflutninga og ríkisfangsbreytingar, auk ættleiðinga. Hagstofan vinnur mannfjöldaspá og nær nýjasta spáin fram til ársins 2060.

Íbúum landsins fjölga um 0,3%

Hinn 1. janúar 2011 var mannfjöldinn 318.452, 160.006 karlar og 158.446 konur. Íbúum fjölgaði um 822 frá 1. janúar 2010 (0,3%), körlum um 70 en konum um 752. Undanfarinn áratug hefur búsetuþróun á Íslandi verið með nokkuð sérstökum hætti. Mikill vöxtur hljóp í íbúafjöldann árin 2005–2007 þegar árleg fjölgun fór yfir 2%. Íbúatala landsins náði hámarki 1. janúar 2009 þegar hér voru skráðir 319.368 einstaklingar til heimilis.

Fólksflutningar

Sveiflur í mannfjöldatölum skýrast fyrst og fremst af búferlaflutningum til og frá landinu. Árið 2010 fluttust 2.134 af landi brott umfram aðflutta. Aðfluttir voru 5.625, en brottfluttir 7.759. Flutningsjöfnuðurinn var eigi að síður mun hagstæðari en árið 2009 þegar 4.835 manns fluttust brott umfram aðflutta.

Mikill munur var á kynjum í búferlaflutningum milli landa árið 2010. Alls fluttust 1.428 karlar af landi brott umfram aðflutta, en 706 konur umfram aðfluttar. Þá var einnig mikill munur á flutningum íslenskra og erlendra ríkisborgara. Árið 2010 fluttust 1.703 íslenskir ríkisborgarar til útlanda umfram aðflutta, en 431 erlendir ríkisborgari.

Á fyrsta áratug 21. aldar var flutningsjöfnuður jákvæður í sex ár af tíu. Árin 2002–2003 og 2009–2010 var flutningsjöfnuður neikvæður. Allan áratuginn fluttust 9.512 einstaklingar til landsins umfram brottflutta, þar af 5.123 karlar og 4.389 konur. Þetta er mikil aukning frá áratugnum þar á undan þegar flutningsjöfnuður var jákvæður um 1.713.



Mannfjöldi

Dánartíðni var 6,4 látnir á hverja 1.000 íbúa

Árið 2010 létust 2.020 einstaklingar sem búsettir voru á Íslandi, 1.065 karlar og 955 konur. Dánartíðni var 6,4 látnir á hverja 1.000 íbúa. Ungbarnadauði á Íslandi var 2,2 börn af hverjum 1.000 lifandi fæddum árið 2010 en var 2,0 börn á árabílinu 2006–2010.

Árið 2010 gátu nýfæddir drengir vænst þess að ná að meðaltali 79,5 ára aldri, en stúlkur 83,5 ára aldri. Á fimm ára tímabili, 2006–2010, var meðalævi karla 79,4 ár en kvenna 83,1 ár.

Íbúar landsins 433 þúsund árið 2060

Í mannfjöldaspá Hagstofunnar (miðspá) er gert ráð fyrir að mannfjöldinn verði 433 þúsund í lok spátímabilsins 2060. Samkvæmt lágspánni verður mannfjöldinn 384 þúsund, en 491 þúsund samkvæmt háspánni.

Aldursskipting landsmanna breytist mjög á tímabilinu. Fjöldi þeirra sem eru 65 ára og eldri eykst mjög í hlutfalli við fólki á vinnualdri (20–64 ára), en yngra fólki fækkar.

Mynd 2.1 Hlutfall karla eftir sveitarfélögum 1. janúar 2011

Figure 2.1 Percent of males by municipalities 1 January 2011

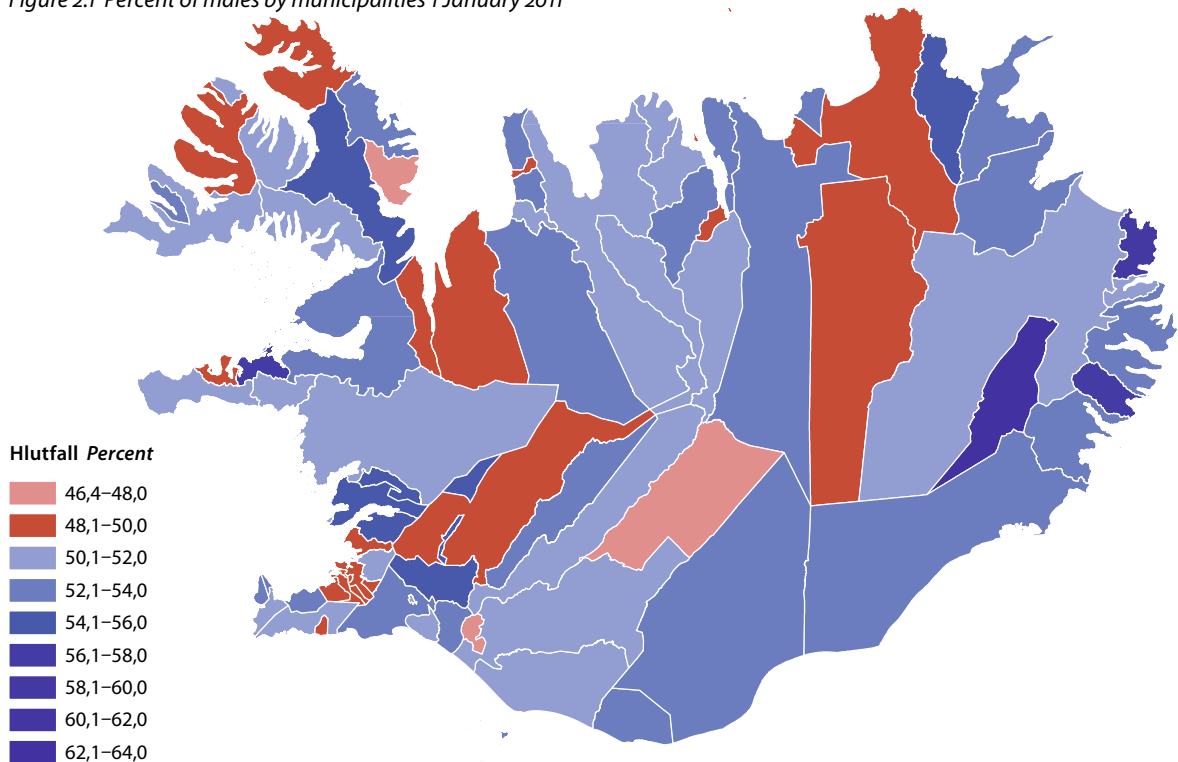



Statistics Iceland provides information on the resident population in Iceland on the basis of the population register 1 January each year. Figures for the population on 1 December and preliminary quarterly figures are also published. Figures on changes in the demographic characteristics of the Icelandic population are published annually, e.g. information on marriages, consensual unions, divorces, births, deaths, adoptions, changes in residence and in citizenship. The latest population projection projects the population from 2010 to 2060.

A population increase by 0.3%

The population of Iceland was 318,452 in 1 January 2011, compared with 317,630 in 1 January 2010. This constitutes an increase of 0.3%.

Migration

Net international migration was minus 2,134 in 2010 compared with minus 4,835 in 2009. While the number of immigrants was 5,625 in 2010 – only 152 fewer than in 2009, the number of emigrants fell from 10,612 in 2009 to 7,759 in 2010.

A significant change in the sex ratio of international migrants has taken place in recent years. Up until 2003 more females than males migrated each year to Iceland. This changed dramatically between 2004

and 2007 when 5,913 more males than females immigrated to Iceland. Since 2007, the trend was reversed with 4,963 more males than females emigrating from Iceland in excess of immigration.

The crude death rate was 6.4 per 1,000 inhabitants

In 2010, 2,020 persons died in Iceland, 1,065 men and 955 women. The crude death rate was 6.4 per 1,000 inhabitants. Infant mortality rate in Iceland was 2.2 per 1,000 live births in 2010.

Life expectancy of males in 2010 was 79.5 years, but 83.5 years for females in 2010.

The population is projected to be 433 thousand in 2060

The population is projected to be 433 thousand by the end of the projection period in 2060. The low and high variants project the population to rise to 384 thousand and 491 thousand, respectively, by 2060.

The age structure of the population will change in the projection period. The number of inhabitants aged 65 years old and over will increase proportionally more than the working age population and the number of young people will decrease.



2.1 Mannföldi eftir sveitarfélögum og kyni 2011

Population by municipalities and sex 2011

1. janúar 1 January	Alls Total	Karlar Males	Konur Females	1. janúar 1 January	Alls Total	Karlar Males	Konur Females
Allt landið Whole country	318.452	160.006	158.446	Norðurland eystra Northeast	29.006	14.536	14.470
Höfuðborgarsvæði Capital region	202.341	100.538	101.803	Akureyri	17.754	8.766	8.988
Reykjavík	118.898	58.989	59.909	Norðurþing	2.905	1.453	1.452
Kópavogur	30.779	15.263	15.516	Fjallabyggð	2.030	1.034	996
Seltjarnarnes	4.320	2.134	2.186	Dalvíkurbyggð	1.960	1.016	944
Garðabær	10.909	5.352	5.557	Eyjafrjarsveit	1.025	529	496
Hafnarfjörður	26.099	12.990	13.109	Hörgárbyggð	600	314	286
Sveitarfélagið Álftanes	2.484	1.255	1.229	Svalbarðastrandahreppur	400	210	190
Mosfellsbær	8.642	4.438	4.204	Grýtubakkahreppur	334	174	160
Kjósarhreppur	210	117	93	Skútustaðahreppur	386	193	193
Suðurnes Southwest	21.088	10.850	10.238	Tjörneshreppur	57	30	27
Reykjanesbær	13.971	7.134	6.837	Þingeyjarsveit	944	494	450
Grindavíkurbær	2.821	1.456	1.365	Svalbarðshreppur	106	58	48
Sandgerði	1.683	882	801	Langanesbyggð	505	265	240
Sveitarfélagið Garður	1.452	761	691	Austurland East	12.306	6.519	5.787
Sveitarfélagið Vogar	1.161	617	544	Seyðisfjörður	668	347	321
Vesturland West	15.379	7.921	7.458	Fjarðabyggð	4.583	2.475	2.108
Akranes	6.623	3.388	3.235	Vopnafjarðahreppur	668	350	318
Skorradalshreppur	57	31	26	Fljótsdalshreppur	80	51	29
Hvalfjarðarsveit	617	337	280	Borgarfjarðahreppur	141	84	57
Borgarbyggð	3.476	1.786	1.690	Breiðdalshreppur	199	113	86
Grundarfjarðarbær	903	449	454	Djúpavogshreppur	447	237	210
Helgafellssveit	61	35	26	Fljótsdalshérað	3.401	1.749	1.652
Stykkishólmur	1.100	573	527	Sveitarfélagið Hornafjörður	2.119	1.113	1.006
Eyja- og Miklaholtshreppur	135	70	65	Suðurland South	23.802	12.255	11.547
Snæfellsbær	1.723	892	831	Vestmannaeyjar	4.142	2.169	1.973
Dalabyggð	684	360	324	Sveitarfélagið Árborg	7.827	3.986	3.841
Vestfirðir Westfjords	7.137	3.634	3.503	Mýrdalshreppur	469	245	224
Bolungarvík	888	457	431	Skaftárhreppur	446	237	209
Ísafjarðarbær	3.824	1.913	1.911	Ásahreppur	194	90	104
Reykholahreppur	278	141	137	Rangárþing eystra	1.741	902	839
Tálknafjarðahreppur	306	165	141	Rangárþing ytra	1.523	769	754
Vesturbyggð	890	455	435	Hrunamannahreppur	795	417	378
Súðavíkurhreppur	192	98	94	Hveragerði	2.316	1.173	1.143
Árneshreppur	52	28	24	Sveitarfélagið Ölfus	1.915	1.012	903
Kaldrananeshreppur	106	50	56	Grímsnes- og Grafningshreppur	400	222	178
Bæjarhreppur	100	50	50	Skeiða- og Gnúpverjahreppur	505	254	251
Strandabyggð	501	277	224	Bláskógabyggð	935	465	470
Norðurland vestra Northwest	7.393	3.753	3.640	Flóahreppur	594	314	280
Sveitarfélagið Skagafjörður	4.110	2.091	2.019				
Húnaþing vestra	1.122	544	578				
Blönduóssbær	904	467	437				
Sveitarfélagið Skagaströnd	530	265	265				
Skagabyggð	105	56	49				
Húnavatnshreppur	417	225	192				
Akrahreppur	205	105	100				

www.hagstofa.is/mannfoldi www.statice.is/population

2.2 Mannföldi eftir byggðakjörnum 2001–2011

Population by urban nuclei 2001–2011

	Mannföldi 1. janúar Population 1 January						Breyting á ári, % Annual change, %	
	2001	2006	2010	2011			2006/ 2011	2010/ 2011
				Alls Total	Karlar Males	Konur Females		
Allt landið Whole country	283.361	299.891	317.630	318.452	160.006	158.446	1,2	0,3
Höfuðborgarsvæði Capital region	175.427	187.426	200.907	202.341	100.538	101.803	1,5	0,7
Hafnarfjörður	19.688	22.498	25.913	26.099	12.990	13.109	3,0	0,7
Garðabær	8.066	9.444	10.643	10.909	5.352	5.557	2,9	2,5
Álftanes	1.545	2.205	2.523	2.484	1.255	1.229	2,4	-1,5
Kópavogur	23.647	26.512	30.357	30.779	15.263	15.516	3,0	1,4
Reykjavík	110.852	114.074	117.505	118.061	58.550	59.511	0,7	0,5
Seltjarnarnes	4.673	4.471	4.395	4.320	2.134	2.186	-0,7	-1,7
Mosfellsbær	5.891	6.946	8.312	8.397	4.310	4.087	3,9	1,0
Mosfellsdalur	222	219	241	245	128	117	2,3	1,7
Grundarhverfi á Kjalarnesi	352	587	520	526	269	257	-2,2	1,2
Fámennari byggðakjarnar og strjálbýli Other minor localities and rural areas	491	470	498	521	287	234	2,1	4,6
Suðurnes Southwest	16.531	17.915	21.359	21.088	10.850	10.238	3,3	-1,3
Grindavík	2.314	2.614	2.837	2.821	1.456	1.365	1,5	-0,6
Sandgerði	1.359	1.538	1.710	1.683	882	801	1,8	-1,6
Garður	1.218	1.377	1.515	1.452	761	691	1,1	-4,2
Keflavík og Njarðvík	10.739	11.237	13.972	13.862	7.078	6.784	4,3	-0,8
Vogar	681	931	1.122	1.075	559	516	2,9	-4,2
Fámennari byggðakjarnar og strjálbýli Other minor localities and rural areas	220	218	203	195	114	81	-2,2	-3,9
Vesturland West	14.278	14.877	15.370	15.379	7.921	7.458	0,7	0,1
Akranes	5.450	5.786	6.549	6.623	3.388	3.235	2,7	1,1
Hvanneyri	155	234	277	276	147	129	3,4	-0,4
Borgarnes	1.740	1.846	1.828	1.763	893	870	-0,9	-3,6
Bifröst	•	275	202	221	94	127	-4,3	9,4
Hellissandur	413	400	391	387	196	191	-0,7	-1,0
Ólafsvík	989	1.016	1.005	1.010	521	489	-0,1	0,5
Grundarfjörður	853	886	832	836	411	425	-1,2	0,5
Stykkishólmur	1.228	1.166	1.092	1.100	573	527	-1,2	0,7
Búðardalur	258	258	255	248	131	117	-0,8	-2,7
Fámennari byggðakjarnar og strjálbýli Other minor localities and rural areas	3.192	3.010	2.939	2.915	1.567	1.348	-0,6	-0,8
Vestfirðir Westfjords	8.152	7.551	7.362	7.137	3.634	3.503	-1,1	-3,1
Patreksfjörður	730	618	640	627	317	310	0,3	-2,0
Tálknafjörður	347	282	285	294	157	137	0,8	3,2
Þingeyri	333	320	263	260	124	136	-4,1	-1,1
Flateyri	294	308	250	237	108	129	-5,1	-5,2
Suðureyri	338	307	317	312	165	147	0,3	-1,6
Bolungarvík	997	920	970	888	457	431	-0,7	-8,5
Ísafjörður	2.781	2.779	2.677	2.636	1.312	1.324	-1,1	-1,5
Hnífsdalur	294	243	242	231	122	109	-1,0	-4,5
Hólmavík	399	379	386	375	206	169	-0,2	-2,8
Fámennari byggðakjarnar og strjálbýli Other minor localities and rural areas	1.639	1.395	1.332	1.277	666	611	-1,8	-4,1
Norðurland vestra¹ Northwest¹	7.867	7.518	7.394	7.393	3.753	3.640	-0,3	0,0
Hvammstangi	588	582	579	582	271	311	0,0	0,5
Blönduós	924	837	819	842	434	408	0,1	2,8
Skagaströnd	612	545	519	530	265	265	-0,6	2,1
Sauðárkrókur	2.605	2.598	2.640	2.635	1.309	1.326	0,3	-0,2



2.2 Mannfjöldi eftir byggðakjörnum 2001–2011

Population by urban nuclei 2001–2011

	Mannfjöldi 1. janúar Population 1 January						Breyting á ári, % Annual change, %	
	2001	2006	2010	2011			2006/ 2011	2010/ 2011
				Alls Total	Karlar Males	Konur Females		
Fámennari byggðakjarnar og strjálbýli <i>Other minor localities and rural areas</i>	3.138	2.956	2.837	2.804	1.474	1.330	-1,1	-1,2
Norðurland eystra¹ Northeast¹	28.182	28.465	28.900	29.006	14.536	14.470	0,4	0,4
Siglufljörður	1.556	1.352	1.214	1.206	610	596	-2,3	-0,7
Ólafsfjörður	1.038	944	852	824	424	400	-2,7	-3,3
Dalvík	1.480	1.390	1.435	1.454	739	715	0,9	1,3
Akureyri	15.411	16.579	17.295	17.490	8.634	8.856	1,1	1,1
Hrafnagil	97	143	258	254	125	129	12,2	-1,6
Svalbarðseyri	202	212	258	245	123	122	2,9	-5,0
Grenivík	279	278	249	256	129	127	-1,6	2,8
Húsavík	2.423	2.269	2.229	2.237	1.097	1.140	-0,3	0,4
Þórshöfn	393	391	394	380	194	186	-0,6	-3,6
Fámennari byggðakjarnar og strjálbýli <i>Other minor localities and rural areas</i>	5.303	4.907	4.716	4.660	2.461	2.199	-1,0	-1,2
Austurland¹ East¹	11.803	13.726	12.459	12.306	6.519	5.787	-2,2	-1,2
Vopnafjörður	571	561	540	529	274	255	-1,2	-2,0
Fellabær	371	402	427	416	212	204	0,7	-2,6
Seyðisfjörður	796	736	706	668	347	321	-1,9	-5,4
Egilsstaðir	1.600	1.905	2.277	2.257	1.148	1.109	3,4	-0,9
Neskaupstaður	1.409	1.410	1.451	1.437	750	687	0,4	-1,0
Eskifjörður	979	1.008	1.062	1.043	561	482	0,7	-1,8
Reyðarfjörður	632	1.424	1.090	1.102	607	495	-5,0	1,1
Fáskrúðsfjörður	573	623	667	662	366	296	1,2	-0,7
Stöðvarfjörður	271	236	223	203	115	88	-3,0	-9,0
Djúpvogur	401	361	344	352	185	167	-0,5	2,3
Höfn í Hornafirði	1.769	1.662	1.614	1.641	851	790	-0,3	1,7
Fámennari byggðakjarnar og strjálbýli <i>Other minor localities and rural areas</i>	2.431	3.398	2.058	1.996	1.103	893	-10,1	-3,0
Suðurland South	21.121	22.413	23.879	23.802	12.255	11.547	1,2	-0,3
Vík í Mýrdal	297	286	311	291	143	148	0,3	-6,4
Vestmannaeyjar	4.527	4.172	4.135	4.142	2.169	1.973	-0,1	0,2
Hvolsvöllur	677	764	848	860	428	432	2,4	1,4
Hella	623	699	785	781	391	390	2,2	-0,5
Stokkseyri	456	467	468	445	233	212	-1,0	-4,9
Eyrarbakki	550	580	565	569	298	271	-0,4	0,7
Selfoss	4.648	5.704	6.496	6.512	3.300	3.212	2,7	0,2
Flúðir	272	339	382	394	208	186	3,1	3,1
Hveragerði	1.816	2.084	2.291	2.316	1.173	1.143	2,1	1,1
Þorlákshöfn	1.326	1.418	1.565	1.533	799	734	1,6	-2,0
Fámennari byggðakjarnar og strjálbýli <i>Other minor localities and rural areas</i>	5.929	5.900	6.033	5.959	3.113	2.846	0,2	-1,2

① Tilgreindir eru byggðakjarnar þar sem íbúafjöldi er 200 eða fleiri 1. janúar 2011. *Urban nuclei with population of 200 or more 1 January 2011.*

¹ Árið 2006 sameinuðust Þórshafnarhreppur í Norður-Þingeyjarsýslu og Skeggjastaðahreppur í Norður-Múlasýslu í eitt sveitarfélag (Langanesbyggð). Langanesbyggð fellur undir Norðurland eystra. Í töflunni er Skeggjastaðahreppur flokkaður með Norðurlandi eystra öll árin sem um ræðir. Sama ár sameinuðust einnig Siglufljörðarkaupstaður og Ólafsfjarðarbær í eitt sveitarfélag, Fjallabyggð. Í töflunni er Siglufljörðarkaupstaður flokkaður með Norðurlandi eystra öll árin sem um ræðir. *Due to merging of municipality over regions in 2006 the municipality of Skeggjastaðahreppur, formerly belonging to the East region, is counted with the Northeast region for all the years. For the same reason the municipality of Siglufljörður, belonging to the Northwest region until 2006, is counted with the Northeast region for all the years.*

🌐 www.hagstofa.is/mannfjoldi www.static.is/population

2.3 Mannföldi eftir byggðarstigi og kyni 2006 og 2011

Classification of localities by size and sex ratio 2006 and 2011

1. janúar 1 January	2006			2011					
	Fjöldi þéttbýlis- staða Number of localities	Mannföldi Population		Fjöldi þéttbýlis- staða Number of localities	Mannföldi Population			Kynja- hlutfall ¹ Sex ratio ¹	
		Alls Total	%		Alls Total	%	Karlar Males		Konur Females
Allt landið Whole country	•	299.891	100,0	•	318.452	100,0	160.006	158.446	1.010
Þéttbýlisstaðir með 200 íbúa eða fleiri Localities with 200 inhabitants or over	62	278.354	92,8	59	298.125	93,6	149.221	148.904	1.002
100.000 eða fleiri or over	1	186.369	62,1	1	201.294	63,2	99.982	101.312	987
10.000–99.999	2	27.816	9,3	2	31.352	9,8	15.712	15.640	1.005
5.000–9.999	2	11.490	3,8	2	13.135	4,1	6.688	6.447	1.037
2.000–4.999	6	16.516	5,5	7	19.044	6,0	9.664	9.380	1.030
1.000–1.999	13	18.512	6,2	13	17.499	5,5	9.106	8.393	1.085
500–999	15	10.812	3,6	14	9.724	3,1	4.952	4.772	1.038
300–499	10	3.674	1,2	8	3.061	1,0	1.599	1.462	1.094
200–299	13	3.165	1,1	12	3.016	0,9	1.518	1.498	1.013
Fámennari þéttbýlisstaðir og strjálbýli Other minor localities and rural areas	•	21.537	7,2	•	20.327	6,4	10.785	9.542	1.130
100–199 íbúar inhabitants	19	2.605	0,9	21	3.065	1,0	1.590	1.475	1.078
50–99	11	784	0,3	11	787	0,2	400	387	1.034
Strjálbýli Rural areas	•	18.148	6,1	•	16.475	5,2	8.795	7.680	1.145

1 Karlar á móti 1.000 konum. Males per 1,000 females.

🌐 www.hagstofa.is/mannfoldi www.statice.is/population

Mynd 2.2 Mannföldi 1. janúar 1703–2011

Figure 2.2 Population 1 January 1703–2011

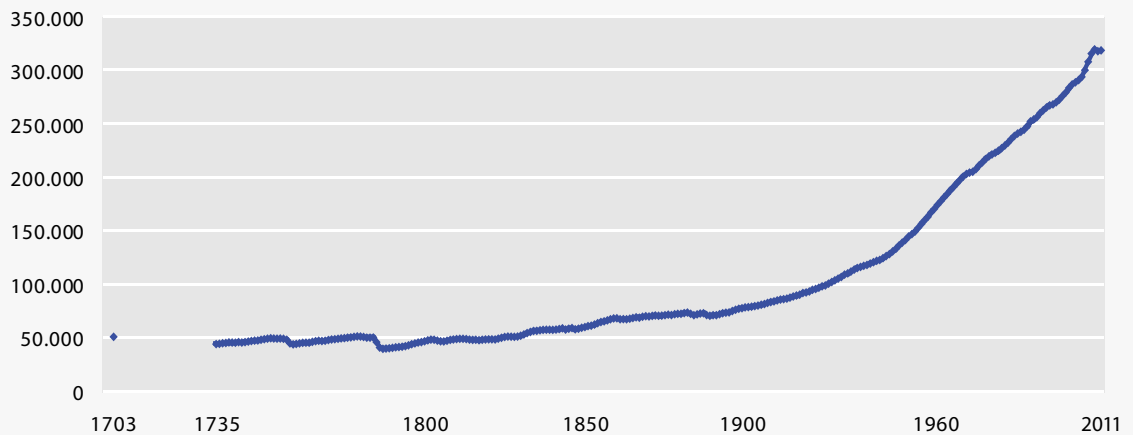



2.4 Mannfjöldi eftir kyni og aldri 2011

Population by sex and age 2011

Aldur í árum 1. janúar	Age in years 1 January	Alls Total	Karlar Males	Konur Females	Aldur í árum 1. janúar	Age in years 1 January	Alls Total	Karlar Males	Konur Females
Alls Total		318.452	160.006	158.446	53		4.187	2.153	2.034
Á 1. ári	In 1st year	4.898	2.525	2.373	54		4.131	2.096	2.035
1		4.928	2.507	2.421	55		3.974	1.985	1.989
2		4.762	2.437	2.325	56		3.805	1.922	1.883
3		4.572	2.377	2.195	57		3.778	1.909	1.869
4		4.436	2.272	2.164	58		3.534	1.812	1.722
5		4.343	2.230	2.113	59		3.452	1.693	1.759
6		4.357	2.213	2.144	60		3.475	1.818	1.657
7		4.215	2.135	2.080	61		3.257	1.671	1.586
8		4.081	2.065	2.016	62		3.185	1.567	1.618
9		4.198	2.147	2.051	63		3.006	1.550	1.456
10		4.420	2.244	2.176	64		2.787	1.450	1.337
11		4.218	2.077	2.141	65		2.765	1.399	1.366
12		4.314	2.209	2.105	66		2.525	1.278	1.247
13		4.345	2.241	2.104	67		2.399	1.163	1.236
14		4.505	2.315	2.190	68		2.268	1.120	1.148
15		4.423	2.287	2.136	69		1.955	941	1.014
16		4.616	2.366	2.250	70		1.811	840	971
17		4.786	2.418	2.368	71		1.769	877	892
18		4.754	2.458	2.296	72		1.684	832	852
19		4.672	2.413	2.259	73		1.689	830	859
20		5.004	2.548	2.456	74		1.652	764	888
21		4.741	2.398	2.343	75		1.615	747	868
22		4.930	2.546	2.384	76		1.570	734	836
23		4.577	2.358	2.219	77		1.517	698	819
24		4.328	2.192	2.136	78		1.507	707	800
25		4.434	2.191	2.243	79		1.468	678	790
26		4.550	2.312	2.238	80		1.483	656	827
27		4.690	2.369	2.321	81		1.282	580	702
28		4.789	2.476	2.313	82		1.205	513	692
29		4.737	2.468	2.269	83		1.082	466	616
30		4.892	2.497	2.395	84		1.029	415	614
31		4.759	2.439	2.320	85		853	347	506
32		4.371	2.227	2.144	86		714	282	432
33		4.143	2.076	2.067	87		718	270	448
34		4.408	2.269	2.139	88		581	225	356
35		4.356	2.219	2.137	89		504	174	330
36		4.231	2.186	2.045	90		389	138	251
37		4.507	2.306	2.201	91		279	98	181
38		4.566	2.291	2.275	92		246	78	168
39		4.167	2.136	2.031	93		172	52	120
40		3.920	2.010	1.910	94		144	41	103
41		4.077	2.041	2.036	95		94	30	64
42		4.064	2.091	1.973	96		62	16	46
43		4.168	2.048	2.120	97		50	9	41
44		4.465	2.214	2.251	98		27	5	22
45		4.423	2.240	2.183	99		26	3	23
46		4.462	2.162	2.300	100		12	2	10
47		4.449	2.217	2.232	101		13	4	9
48		4.416	2.200	2.216	102		7	1	6
49		4.172	2.112	2.060	103		1	-	1
50		4.437	2.260	2.177	104		4	-	4
51		4.409	2.245	2.164	105		-	-	-
52		4.223	2.087	2.136	106		2	-	2

2.5 Mannfjöldi eftir fæðingar- og ríkisfangslandi 2011

Population by country of birth and citizenship 2011

1. janúar 1 January	Fæðingarland Country of birth				Ríkisfangsland Country of citizenship			
	Alls Total	Íslendingar Icelandic citizens	Karlar Males	Konur Females	Alls Total	Par af fæddir á Íslandi Thereof born in Iceland	Karlar Males	Konur Females
Mannfjöldi alls Ísland	318.452	297.309	160.006	158.446	318.452	283.743	160.006	158.446
Population, total Iceland	283.743	282.316	142.917	140.826	297.309	282.316	148.975	148.334
Önnur lönd Other countries	34.709	14.993	17.089	17.620	21.143	1.427	11.031	10.112
Norðurlönd Nordic countries	6.326	4.992	3.026	3.300	1.559	182	644	915
Danmörk Denmark	2.948	2.466	1.456	1.492	876	140	394	482
Finnland Finland	178	69	59	119	112	1	29	83
Færeyjar ¹ Faroe Islands ¹	320	139	136	184
Grænland ¹ Greenland ¹	65	18	31	34
Noregur Norway	966	738	440	526	248	20	92	156
Svíþjóð Sweden	1.849	1.562	904	945	323	21	129	194
EES-lönd utan Norðurlanda Other EEA-countries	17.750	3.563	9.441	8.309	15.383	985	8.447	6.936
Austríki Austria	145	48	66	79	102	4	42	60
Belgía Belgium	100	60	52	48	40	–	20	20
Bretland United Kingdom	1.116	609	684	432	554	15	397	157
Búlgaría Bulgaria	134	71	64	70	71	8	40	31
Eistland Estonia	145	40	66	79	112	4	59	53
Frakkland France	490	179	252	238	327	9	166	161
Grikkland Greece	21	10	15	6	15	1	11	4
Holland Netherlands	296	124	145	151	182	4	90	92
Írland Ireland	83	25	56	27	60	–	46	14
Ítalía Italy	236	67	149	87	191	–	131	60
Kýpur Cyprus	4	3	2	2	1	–	–	1
Lettland Latvia	659	36	330	329	648	31	333	315
Litháen Lithuania	1.488	74	799	689	1.609	112	883	726
Lúxemborg Luxembourg	117	113	55	62	4	1	3	1
Malta Malta	4	2	2	2	3	–	3	–
Portúgal Portugal	506	48	328	178	512	22	334	178
Pólland Poland	9.496	1.048	5.148	4.348	9.146	702	5.076	4.070
Rúmenía Romania	209	74	112	97	143	9	75	68
Slóvakía Slovakia	159	19	91	68	150	7	91	59
Slóvenía Slovenia	31	18	17	14	17	–	12	5
Spánn Spain	342	121	204	138	241	7	144	97
Tékkland / Slóvakía, ótilgreint Republic and Slovakia, unspecified	25	17	11	14
Tékkland Czech Republic	140	19	54	86	130	1	54	76
Ungverjaland Hungary	158	36	84	74	130	6	71	59
Þýskaland Germany	1.646	702	655	991	995	42	366	629
Önnur Evrópulönd Other European countries	1.974	1.168	909	1.065	792	87	365	427
Bosnía og Hersegóvína Bosnia and Herzegovina	140	91	72	68	59	10	29	30
Fyrrum Sovétríki Former Soviet Union	148	73	63	85
Kósóvó Kosovo	121	53	60	61	92	20	46	46
Króatía Croatia	143	122	77	66	27	1	21	6
Ríki í fyrrum Júgóslavíu, ótilgreint Former Yugoslavia, unspecified	317	225	185	132	88	17	49	39
Rússland Russia	315	163	114	201	161	12	57	104



2.5 Mannfjöldi eftir fæðingar- og ríkisfangslandi 2011

Population by country of birth and citizenship 2011

1. janúar 1 January	Fæðingarland Country of birth				Ríkisfangsland Country of citizenship			
	Þar af ísl. ríkisborgarar Thereof		Karlur Males	Konur Females	Þar af fæddir á Íslandi Thereof born in Iceland		Karlur Males	Konur Females
	Alls Total	Icelandic citizens			Alls Total	born in Iceland		
Serbía <i>Serbia</i>	297	211	135	162	96	9	49	47
Sviss <i>Switzerland</i>	138	76	65	73	62	3	26	36
Úkraína <i>Ukraine</i>	217	88	80	137	138	8	57	81
Önnur lönd í Evrópu <i>Other countries in Europe</i>	138	66	58	80	69	7	31	38
Ameríka <i>America</i>	2.891	1.963	1.441	1.450	963	76	475	488
Bandaríkin <i>United States</i>	1.837	1.410	987	850	495	59	278	217
Brasíla <i>Brazil</i>	109	33	27	82	74	5	16	58
Chile <i>Chile</i>	77	50	42	35	24	3	14	10
Kanada <i>Canada</i>	242	135	125	117	103	–	57	46
Kólumbía <i>Colombia</i>	159	80	61	98	75	2	26	49
Mexíkó <i>Mexico</i>	67	37	28	39	31	2	14	17
Perú <i>Peru</i>	73	40	25	48	36	3	10	26
Önnur lönd í Ameríku <i>Other countries in America</i>	327	178	146	181	125	2	60	65
Afríka <i>Africa</i>	787	423	402	385	327	20	171	156
Eþíópía <i>Ethiopia</i>	61	33	26	35	30	3	12	18
Kenía <i>Kenya</i>	55	22	11	44	32	3	8	24
Marokkó <i>Morocco</i>	150	87	96	54	69	7	42	27
Nigería <i>Nigeria</i>	60	32	37	23	29	1	18	11
Suður-Afríka <i>South Africa</i>	65	42	25	40	17	–	8	9
Önnur lönd í Afríku <i>Other countries in Africa</i>	396	207	207	189	150	6	83	67
Asía <i>Asia</i>	4.791	2.812	1.779	3.012	1.969	75	852	1.117
Filippseyjar <i>Philippines</i>	1.431	884	481	950	564	23	242	322
Indland <i>India</i>	271	199	128	143	73	5	45	28
Indónesía <i>Indonesia</i>	110	82	42	68	28	–	7	21
Japan <i>Japan</i>	85	25	27	58	56	–	12	44
Kína <i>China</i>	523	294	200	323	230	1	124	106
Nepal <i>Nepal</i>	98	44	57	41	56	5	26	30
Srí Lanka <i>Sri Lanka</i>	163	111	60	103	60	8	34	26
Taíland <i>Thailand</i>	1.097	590	294	803	527	23	165	362
Tyrkland <i>Turkey</i>	67	38	43	24	29	2	21	8
Víetnam <i>Viet Nam</i>	515	310	233	282	206	5	103	103
Önnur lönd í Asíu <i>Other countries in Asia</i>	431	235	214	217	140	3	73	67
Eyjaálfa <i>Oceania</i>	135	72	62	73	56	–	30	26
Ástralía <i>Australia</i>	82	44	38	44	32	–	20	12
Nýja-Sjáland <i>New Zealand</i>	50	27	23	27	23	–	10	13
Önnur lönd í Eyjaálfu <i>Other countries in Oceania</i>	3	1	1	2	1	–	–	1
Án ríkisfangs <i>Stateless</i>	–	–	–	–	94	2	47	47
Útlönd, ótilgreint <i>Unspecified</i>	55	–	29	26	–	–	–	–

① Talin eru upp lönd, önnur en EES lönd, þar sem fjöldi eftir fæðingar- eða ríkisfangslandi er 50 eða fleiri. *Countries, other than EEA countries, are specified if population by country of birth or citizenship exceeds 49 persons.*

1 Færeyingar og Grænlandingar hafa danskt ríkisfang. *Danish citizenship.*

🌐 www.hagstofa.is/mannfjoldi www.static.is/population

2.6 Mannföldi eftir erlendum bakgrunni og kyni 1996–2011

Population by foreign background and sex 1996–2011

1. janúar 1 January		Enginn erlendu- bakgrunnur No foreign background	Innflytjendur Immigrants	Önnur kynslóð innflytjenda Second generation immigrants	Fædd á Íslandi, annað foreldri erlent Born in Iceland, one parent born abroad	Fædd erlendis, Íslenskur bakgrunnur Born abroad, Icelandic background	Fædd erlendis, annað foreldri erlent Born abroad, one parent born abroad
	Alls Total						
Árlegt meðaltal							
Annual means							
Karlar og konur							
Males and females							
1996–2000	272.937	253.870	6.755	399	5.944	3.718	2.252
2001–2005	288.511	261.503	11.660	738	7.364	4.461	2.786
2006–2010	312.004	268.417	24.171	1.624	9.235	5.185	3.372
2002	286.575	260.551	11.309	618	7.068	4.325	2.704
2003	288.471	261.326	11.822	722	7.351	4.468	2.782
2004	290.570	262.538	12.061	845	7.657	4.598	2.871
2005	293.577	263.989	13.033	960	7.959	4.702	2.934
2006	299.891	265.711	16.689	1.117	8.384	4.880	3.110
2007	307.672	267.213	22.109	1.293	8.778	5.027	3.252
2008	315.459	268.733	27.240	1.560	9.271	5.260	3.395
2009	319.368	270.213	28.644	1.898	9.699	5.364	3.550
2010	317.630	270.213	26.171	2.254	10.045	5.394	3.553
2011	318.452	270.773	25.693	2.582	10.395	5.449	3.560
Karlar Males							
1996–2001	136.721	127.767	2.684	188	3.101	1.869	1.110
2001–2005	144.436	131.540	5.121	347	3.812	2.239	1.376
2006–2010	158.136	135.146	13.113	807	4.798	2.592	1.678
2002	143.450	131.024	4.956	283	3.665	2.183	1.339
2003	144.287	131.405	5.113	334	3.804	2.244	1.387
2004	145.401	132.071	5.261	395	3.955	2.306	1.413
2005	147.170	132.831	5.945	467	4.125	2.355	1.447
2006	151.202	133.755	8.576	542	4.354	2.440	1.535
2007	156.576	134.534	12.714	640	4.561	2.514	1.613
2008	160.896	135.348	15.615	784	4.823	2.640	1.686
2009	162.068	136.136	15.499	944	5.039	2.678	1.772
2010	159.936	135.959	13.162	1.127	5.215	2.688	1.785
2011	160.006	136.211	12.566	1.307	5.404	2.728	1.790
Konur Females							
1996–2002	136.217	126.102	4.071	211	2.843	1.849	1.141
2001–2005	144.075	129.963	6.538	390	3.551	2.223	1.410
2006–2010	153.868	133.270	11.057	817	4.437	2.593	1.694
2002	143.125	129.527	6.353	335	3.403	2.142	1.365
2003	144.184	129.921	6.709	388	3.547	2.224	1.395
2004	145.169	130.467	6.800	450	3.702	2.292	1.458
2005	146.407	131.158	7.088	493	3.834	2.347	1.487
2006	148.689	131.956	8.113	575	4.030	2.440	1.575
2007	151.096	132.679	9.395	653	4.217	2.513	1.639
2008	154.563	133.385	11.625	776	4.448	2.620	1.709
2009	157.300	134.077	13.145	954	4.660	2.686	1.778
2010	157.694	134.254	13.009	1.127	4.830	2.706	1.768
2011	158.446	134.562	13.127	1.275	4.991	2.721	1.770

www.hagstofa.is/mannfoldi www.statice.is/population



2.7 Búferlaflutningar innanlands eftir kyni og aldri 2010

Internal migration by sex and age 2010

	Fluttir milli sveitarfélaga <i>Between municipalities</i>														
	Innanlandsflutningar alls <i>Internal migration, total</i>						Fluttir innan sveitarfélags <i>Within municipalities</i>								
	Alls <i>Total</i>			Karlur <i>Male</i>			Konur <i>Female</i>			Innan landsvæðis <i>Within region</i>			Milli landsvæða <i>Between regions</i>		
	Total	Male	Female	Total	Male	Female	Total	Male	Female	Total	Male	Female			
Fluttir innanlands alls <i>Internal migr., total</i>	46.535	23.315	23.220	28.440	14.050	14.390	9.517	4.931	4.586	8.578	4.334	4.244			
Innan 15 ára <i>Under 15 years</i>	11.072	5.642	5.430	7.321	3.727	3.594	1.766	912	854	1.985	1.003	982			
Á 1. ári <i>in 1st year</i>	644	325	319	392	195	197	137	82	55	115	48	67			
1–4 ára <i>years</i>	4.567	2.342	2.225	2.979	1.520	1.459	782	404	378	806	418	388			
5–9 ára	3.347	1.667	1.680	2.257	1.132	1.125	481	238	243	609	297	312			
10–14 ára	2.514	1.308	1.206	1.693	880	813	366	188	178	455	240	215			
15 ára og eldri <i>15 years and over</i>	35.463	17.673	17.790	21.119	10.323	10.796	7.751	4.019	3.732	6.593	3.331	3.262			
15–19 ára <i>years</i>	2.821	1.299	1.522	1.651	762	889	595	264	331	575	273	302			
20–24 ára	7.005	2.924	4.081	3.869	1.584	2.285	1.617	697	920	1.519	643	876			
25–29 ára	7.540	3.655	3.885	4.415	2.103	2.312	1.726	884	842	1.399	668	731			
30–34 ára	5.356	2.922	2.434	3.314	1.734	1.580	1.123	652	471	919	536	383			
35–39 ára	3.473	1.965	1.508	2.216	1.200	1.016	717	432	285	540	333	207			
40–44 ára	2.444	1.343	1.101	1.528	843	685	497	283	214	419	217	202			
45–49 ára	1.989	1.083	906	1.229	647	582	422	243	179	338	193	145			
50–54 ára	1.575	855	720	919	494	425	363	202	161	293	159	134			
55–59 ára	1.005	548	457	546	294	252	227	133	94	232	121	111			
60–64 ára	697	395	302	388	221	167	152	88	64	157	86	71			
65–69 ára	387	204	183	223	108	115	86	48	38	78	48	30			
70–74 ára	282	139	143	165	87	78	70	30	40	47	22	25			
75–79 ára	280	128	152	199	91	108	47	20	27	34	17	17			
80–84 ára	277	112	165	206	80	126	51	25	26	20	7	13			
85 ára og eldri <i>and over</i>	332	101	231	251	75	176	58	18	40	23	8	15			

Vissir þú

Did you know

Árið 2011 voru 1.139 einstæðir feður á landinu en 11.575 einstæðar mæður

In 2011 there were 1,139 single fathers in the country and 11,575 single mothers

2.7 Búferlaflutningar innanlands eftir kyni og aldri 2010

Internal migration by sex and age 2010

	Fluttir milli sveitarfélaga <i>Between municipalities</i>													
	Innanlandsflutningar alls <i>Internal migration, total</i>						Fluttir innan sveitarfélags <i>Within municipalities</i>							
	Alls <i>Total</i>			Karlur <i>Male</i>			Konur <i>Female</i>			Innan landsvæðis <i>Within region</i>			Milli landsvæða <i>Between regions</i>	
	Alls	Karlur	Konur	Alls	Karlur	Konur	Alls	Karlur	Konur	Alls	Karlur	Konur		
Á hverja 1.000 íbúa í hverjum aldursflokki <i>Per 1,000 inhabitants in each age group</i>	146,3	145,9	146,8	89,4	87,9	91,0	29,9	30,8	29,0	27,0	27,1	26,8		
Innan 15 ára <i>Under 15 years</i>	166,3	166,1	166,5	110,0	109,7	110,2	26,5	26,9	26,2	29,8	29,5	30,1		
Á 1. ári <i>in 1st year</i>	129,2	127,9	130,6	78,6	76,7	80,6	27,5	32,3	22,5	23,1	18,9	27,4		
1–4 ára <i>years</i>	247,0	245,6	248,4	161,1	159,4	162,9	42,3	42,4	42,2	43,6	43,8	43,3		
5–9 ára	157,5	154,7	160,4	106,2	105,1	107,4	22,6	22,1	23,2	28,7	27,6	29,8		
10–14 ára	115,0	117,7	112,3	77,5	79,2	75,7	16,7	16,9	16,6	20,8	21,6	20,0		
15 ára og eldri <i>15 years and over</i>	141,0	140,4	141,7	84,0	82,0	86,0	30,8	31,9	29,7	26,2	26,5	26,0		
15–19 ára <i>years</i>	120,0	107,8	132,7	70,2	63,3	77,5	25,3	21,9	28,9	24,5	22,7	26,3		
20–24 ára	301,2	247,3	356,9	166,4	134,0	199,9	69,5	58,9	80,5	65,3	54,4	76,6		
25–29 ára	320,4	304,7	336,7	187,6	175,3	200,4	73,3	73,7	73,0	59,4	55,7	63,4		
30–34 ára	236,2	251,3	220,3	146,1	149,1	143,0	49,5	56,1	42,6	40,5	46,1	34,7		
35–39 ára	160,1	177,3	142,2	102,1	108,2	95,8	33,1	39,0	26,9	24,9	30,0	19,5		
40–44 ára	116,0	126,7	105,2	72,5	79,5	65,4	23,6	26,7	20,4	19,9	20,5	19,3		
45–49 ára	90,0	98,2	81,9	55,6	58,7	52,6	19,1	22,0	16,2	15,3	17,5	13,1		
50–54 ára	74,3	79,2	69,2	43,3	45,7	40,8	17,1	18,7	15,5	13,8	14,7	12,9		
55–59 ára	54,7	59,0	50,3	29,7	31,6	27,8	12,4	14,3	10,4	12,6	13,0	12,2		
60–64 ára	45,3	50,2	40,2	25,2	28,1	22,2	9,9	11,2	8,5	10,2	10,9	9,4		
65–69 ára	33,5	36,0	31,1	19,3	19,1	19,5	7,4	8,5	6,5	6,8	8,5	5,1		
70–74 ára	33,0	33,7	32,4	19,3	21,1	17,7	8,2	7,3	9,1	5,5	5,3	5,7		
75–79 ára	35,9	35,5	36,3	25,5	25,2	25,8	6,0	5,5	6,4	4,4	4,7	4,1		
80–84 ára	46,6	43,2	49,3	34,7	30,8	37,7	8,6	9,6	7,8	3,4	2,7	3,9		
85 ára og eldri <i>and over</i>	69,3	59,0	75,0	52,4	43,8	57,2	12,1	10,5	13,0	4,8	4,7	4,9		

© www.hagstofa.is/mannfjoldi www.statice.is/population



2.8 Búferlaflutningar milli landa eftir löndum og ríkisfangi 2010

External migration by country and citizenship 2010

Aðflutnings-/brottflytningarsland Immigration/Emigration country	Aðfluttir umfram brottflytta Net migration			Aðfluttir Immigration			Brottflyttir Emigration		
	Íslenskir ríkis- borgarar		Erlendir ríkis- borgarar	Íslenskir ríkis- borgarar		Erlendir ríkis- borgarar	Íslenskir ríkis- borgarar		Erlendir ríkis- borgarar
	Alls Total	Icelandic citizens	Foreign citizens	Alls Total	Icelandic citizens	Foreign citizens	Alls Total	Icelandic citizens	Foreign citizens
Alls Total	-2.134	-1.703	-431	5.625	2.637	2.988	7.759	4.340	3.419
Norðurlönd Nordic countries	-1.257	-1.206	-51	2.279	2.034	245	3.536	3.240	296
Danmörk Denmark	-2	-12	10	1.143	1.071	72	1.145	1.083	62
Finnland Finland	-3	2	-5	43	11	32	46	9	37
Færeyjar Faroe Islands	20	24	-4	75	53	22	55	29	26
Grænland Greenland	-	-2	2	24	15	9	24	17	7
Noregur Norway	-975	-937	-38	564	522	42	1.539	1.459	80
Svíþjóð Sweden	-297	-281	-16	430	362	68	727	643	84
EES utan Norðurlanda Other EEA-countries	-805	-202	-603	2.312	323	1.989	3.117	525	2.592
Austurríki Austria	-9	-7	-2	35	7	28	44	14	30
Belgía Belgium	-24	-18	-6	20	5	15	44	23	21
Bretland United Kingdom	-28	-47	19	200	90	110	228	137	91
Búlgaría Bulgaria	-3	-2	-1	2	-	2	5	2	3
Eistland Estonia	11	-4	15	29	-	29	18	4	14
Frakkland France	64	20	44	135	33	102	71	13	58
Grikkland Greece	-3	-5	2	6	1	5	9	6	3
Holland Netherlands	-27	-25	-2	45	17	28	72	42	30
Írland Ireland	-7	-7	-	18	7	11	25	14	11
Ítalía Italy	22	-3	25	70	9	61	48	12	36
Kýpur Cyprus	-1	-	-1	1	-	1	2	-	2
Lettland Latvia	21	-	21	111	-	111	90	-	90
Litháen Lithuania	65	-1	66	254	3	251	189	4	185
Lúxemborg Luxembourg	13	13	-	47	45	2	34	32	2
Malta Malta	-7	-8	1	1	-	1	8	8	-
Portúgal Portugal	-121	-10	-111	26	4	22	147	14	133
Pólland Poland	-647	-25	-622	822	10	812	1.469	35	1.434
Rúmenía Romania	1	-2	3	22	1	21	21	3	18
Slóvakía Slovakia	-79	-	-79	27	-	27	106	-	106
Slóvenía Slovenia	2	1	1	6	1	5	4	-	4
Spánn Spain	26	-25	51	127	42	85	101	67	34
Tékkland Czech Republic	-15	-	-15	40	2	38	55	2	53
Ungverjaland Hungary	7	-1	8	31	-	31	24	1	23
Pýskaland Germany	-66	-46	-20	237	46	191	303	92	211
Önnur Evrópulönd Other European countries	-33	-33	-	98	17	81	131	50	81
Evrópa ótilgreint Europe, country not specified	-9	3	-12	11	5	6	20	2	18
Rússland Russia	14	-1	15	21	-	21	7	1	6
Serbía Serbia	-7	-3	-4	17	5	12	24	8	16
Sviss Switzerland	-26	-22	-4	20	7	13	46	29	17
Úkraína Ukraine	8	-	8	15	-	15	7	-	7
Önnur Evrópulönd Other countries in Europe	-13	-10	-3	14	-	14	27	10	17

2.8 Búferlaflutningar milli landa eftir löndum og ríkisfangi 2010

External migration by country and citizenship 2010

Aðflutnings-/brottflytningarsland Immigration/Emigration country	Aðfluttir umfram brottflytta Net migration			Aðfluttir Immigration			Brottflyttir Emigration		
	Íslenskir ríkis- borgarar		Erlendir ríkis- borgarar	Íslenskir ríkis- borgarar		Erlendir ríkis- borgarar	Íslenskir ríkis- borgarar		Erlendir ríkis- borgarar
	Alls Total	Icelandic citizens	Foreign citizens	Alls Total	Icelandic citizens	Foreign citizens	Alls Total	Icelandic citizens	Foreign citizens
Ameríka America	-142	-173	31	404	164	240	546	337	209
Bandaríkin <i>United States</i>	-129	-136	7	264	132	132	393	268	125
Brasilía <i>Brazil</i>	7	-	7	12	1	11	5	1	4
Kanada <i>Canada</i>	-26	-24	-2	69	24	45	95	48	47
Önnur Ameríkulönd <i>Other countries in America</i>	6	-13	19	59	7	52	53	20	33
Afríka Africa	35	-5	40	109	18	91	74	23	51
Kenía <i>Kenya</i>	4	-1	5	16	-	16	12	1	11
Úganda <i>Uganda</i>	11	3	8	12	3	9	1	-	1
Önnur Afríkulönd <i>Other countries in Africa</i>	20	-7	27	81	15	66	61	22	39
Asía Asia	122	-45	167	379	56	323	257	101	156
Filippseyjar <i>Philippines</i>	33	-2	35	55	3	52	22	5	17
Indland <i>India</i>	-	1	-1	23	2	21	23	1	22
Indónesía <i>Indonesia</i>	-2	-2	-	10	4	6	12	6	6
Íran <i>Iran, Islamic Rep. of</i>	-	-	-	11	-	11	-	-	-
Japan <i>Japan</i>	-8	-12	4	12	-	12	20	12	8
Kína <i>China</i>	44	9	35	95	18	77	51	9	42
Taíland <i>Thailand</i>	40	5	35	62	13	49	22	8	14
Víetnam <i>Viet Nam</i>	33	-3	36	37	-	37	4	3	1
Önnur Asíulönd <i>Other countries in Asia</i>	-18	-41	23	74	16	58	103	57	46
Eyjaálfa Oceania	-8	-6	-2	26	11	15	34	17	17
Ástralía <i>Australia</i>	-8	-3	-5	17	10	7	25	13	12
Önnur lönd í Eyjaálfu <i>Other countries in Oceania</i>	-	-3	3	9	1	8	9	4	5
Útlönd, ótilgreint land Foreign country not specified	-46	-33	-13	18	14	4	64	47	17

① Talin eru upp lönd, önnur en EES-lönd, þar sem fjöldi aðfluttra er 10 eða fleiri. *Countries, other than the EEA countries, are specified if immigration exceeds 9 persons.*

🌐 www.hagstofa.is/mannfjoldi www.statice.is/population



2.9 Veiting íslensks ríkisfangs eftir fæðingarlandi 1996–2010

Granting of Icelandic citizenship by country of birth 1996–2010

	Árlegt meðaltal <i>Annual means</i>			2005	2006	2007	2008	2009	2010
	1996– 2000	2001– 2005	2005– 2010						
Alls Total	267	514	717	726	844	647	914	728	450
Ísland Iceland	59	76	108	103	106	124	140	117	55
Norðurlönd Other Nordic countries	5	12	10	16	22	8	7	8	5
Evrópulönd utan Norðurlanda Europe outside the Nordic countries	84	214	309	359	388	281	392	311	172
Pólland <i>Poland</i>	24	80	122	149	185	128	134	118	44
Rússland <i>Russia</i>	–	10	22	16	25	13	32	17	21
Serbía ¹ <i>Serbia</i>	•	•	37	•	10	27	77	52	20
Kósóvó <i>Kosovo</i>	•	•	5	•	•	•	•	9	14
Úkraína <i>Ukraine</i>	–	6	13	6	6	12	16	16	13
Litháen <i>Lithuania</i>	1	3	12	6	5	15	20	7	11
Önnur Evrópulönd utan Norðurlandanna <i>Other countries in Europe</i>	59	114	99	182	157	86	113	92	49
Lönd í Ameríku Countries in America	26	42	47	60	50	53	48	47	38
Bandaríkin <i>United States</i>	12	16	16	21	20	19	14	6	19
Önnur lönd í Ameríku <i>Other countries in America</i>	14	26	32	39	30	34	34	41	19
Lönd í Afríku Countries in Africa	15	27	34	25	37	27	51	24	29
Lönd í Asíu Countries in Asia	77	141	207	161	240	154	275	218	150
Filippseyjar <i>Philippines</i>	25	50	83	42	95	58	111	90	59
Víetnam <i>Vietnam</i>	13	13	33	22	37	15	41	41	29
Taíland <i>Thailand</i>	24	47	42	50	50	39	57	38	26
Önnur lönd í Asíu <i>Other countries in Asia</i>	14	30	50	47	58	42	66	49	36
Lönd í Eyjaálfu Countries in Oceania	1	1	1	2	1	–	1	3	1

① Einstaklingar með tvöfalt ríkisfang teljast íslenskir ríkisborgarar. Upplýsingar um fæðingarland taka mið af landaskipan viðmiðunarárs. Í töflu eru talin upp lönd þar sem einstaklingar eru 10 eða fleiri árið 2010. *Individuals with dual citizenship are counted as Icelanders. The table shows individual countries when the number of individuals granted Icelandic citizenship in 2010 exceeds 9 persons.*

¹ Fram til ársins 2003 heyrðu Serbía og Svartfjallaland undir lýðveldi Sambandsríkis Júgóslavíu. Frá 2003 til júní 2006 voru Serbía og Svartfjallaland í laustengdu ríkjasambandi en öðluðust sjálfstæði í júní 2006. *Serbia and Montenegro was part of Yugoslavia until 2003. From 2003 to June 2006 Serbia and Montenegro formed a loose federation of two republics, Serbia and Montenegro. Since June 2006 Serbia and Montenegro form two sovereign states.*

🌐 www.hagstofa.is/mannfjoldi www.statice.is/population

2.10 Mannfjöldi eftir kyni, aldri og hjúskaparstöðu 2011

Population by sex, age and civil status 2011

1. janúar 1 January	Aldrei gifst Never married			Gift Married		Ekklar/ekkjur Widowed		Fráskilin(n) Divorced	
	Alls Total	Ein- hleyf Single	Í sambúð¹ Consensual union¹	Í sam- vistum við maka²	Ekki í samvistum við maka³	Ein- hleyf Single	Í sambúð¹ Consensual union¹	Ein- hleyf Single	Í sambúð¹ Consensual union¹
Karlar og konur alls Males and females, total	318.452	157.571	22.546	103.935	3.843	11.095	188	16.586	2.688
Á 1. ári <i>In 1st year</i>	4.898	4.898	-	-	-	-	-	-	-
1-4 ára <i>years</i>	18.698	18.698	-	-	-	-	-	-	-
5-9 ára	21.194	21.194	-	-	-	-	-	-	-
10-14 ára	21.802	21.802	-	-	-	-	-	-	-
15-19 ára	23.251	23.176	62	10	3	-	-	-	-
20-24 ára	23.580	21.217	1.762	528	44	2	-	26	1
25-29 ára	23.200	13.943	5.240	3.543	197	2	-	233	42
30-34 ára	22.573	8.599	4.979	7.757	372	20	3	659	184
35-39 ára	21.827	5.728	3.829	10.301	505	34	4	1.119	307
40-44 ára	20.694	4.415	2.436	11.237	560	63	10	1.597	376
45-49 ára	21.922	4.073	1.828	12.709	521	135	8	2.201	447
50-54 ára	21.387	3.270	1.229	13.027	537	295	14	2.582	433
55-59 ára	18.543	2.219	642	12.019	463	448	29	2.339	384
60-64 ára	15.710	1.329	272	10.876	284	623	20	2.051	255
65-69 ára	11.912	824	116	8.038	172	1.054	36	1.523	149
70-74 ára	8.605	596	63	5.537	80	1.328	20	920	61
75-79 ára	7.677	578	47	4.319	66	1.942	26	672	27
80-84 ára	6.081	510	29	2.781	23	2.302	9	413	14
85-89 ára	3.370	313	9	1.024	10	1.829	8	169	8
90-94 ára	1.230	145	3	210	4	806	1	61	-
95-99 ára	259	38	-	18	2	180	-	21	-
100 ára og eldri <i>and older</i>	39	6	-	1	-	32	-	-	-
Karlar alls <i>Males, total</i>	160.006	83.850	11.197	51.960	1.770	2.637	91	7.103	1.398
Á 1. ári <i>In 1st year</i>	2.525	2.525	-	-	-	-	-	-	-
1-4 ára <i>years</i>	9.593	9.593	-	-	-	-	-	-	-
5-9 ára	10.790	10.790	-	-	-	-	-	-	-
10-14 ára	11.086	11.086	-	-	-	-	-	-	-
15-19 ára	11.942	11.932	9	1	-	-	-	-	-
20-24 ára	12.042	11.336	566	124	10	-	-	6	-
25-29 ára	11.816	7.977	2.380	1.312	61	-	-	75	11
30-34 ára	11.508	5.041	2.548	3.456	159	2	1	237	64
35-39 ára	11.138	3.339	2.045	4.948	216	5	1	440	144
40-44 ára	10.404	2.521	1.301	5.439	244	13	4	684	198
45-49 ára	10.931	2.257	947	6.258	253	31	4	950	231
50-54 ára	10.841	1.871	697	6.546	259	77	2	1.153	236
55-59 ára	9.321	1.213	369	6.145	232	115	16	1.008	223
60-64 ára	8.056	800	165	5.681	147	177	12	932	142
65-69 ára	5.901	491	73	4.214	90	265	16	669	83
70-74 ára	4.143	348	39	2.926	47	318	11	420	34
75-79 ára	3.564	301	31	2.436	31	445	12	289	19
80-84 ára	2.630	239	20	1.626	13	558	7	159	8
85-89 ára	1.298	137	5	670	5	410	4	62	5
90-94 ára	407	46	2	161	2	181	1	14	-
95-99 ára	63	7	-	17	1	33	-	5	-
100 ára og eldri <i>and older</i>	7	-	-	-	-	7	-	-	-



2.10 Mannfjöldi eftir kyni, aldri og hjúskaparstöðu 2011

Population by sex, age and civil status 2011

1. janúar 1 January	Aldrei giftst Never married		Gift Married		Ekkjar/ekkjur Widowed		Fráskilin(n) Divorced		
	Alls Total	Ein- hleyf Single	Í sambúð ¹ Consensual union ¹	Í sam- vistum við maka ²	Ekki í samvistum við maka ³	Ein- hleyf Single	Í sambúð ¹ Consensual union ¹	Ein- hleyf Single	Í sambúð ¹ Consensual union ¹
Konur alls Females, total	158.446	73.721	11.349	51.975	2.073	8.458	97	9.483	1.290
Á 1. ári <i>In 1st year</i>	2.373	2.373	-	-	-	-	-	-	-
1-4 ára <i>years</i>	9.105	9.105	-	-	-	-	-	-	-
5-9 ára	10.404	10.404	-	-	-	-	-	-	-
10-14 ára	10.716	10.716	-	-	-	-	-	-	-
15-19 ára	11.309	11.244	53	9	3	-	-	-	-
20-24 ára	11.538	9.881	1.196	404	34	2	-	20	1
25-29 ára	11.384	5.966	2.860	2.231	136	2	-	158	31
30-34 ára	11.065	3.558	2.431	4.301	213	18	2	422	120
35-39 ára	10.689	2.389	1.784	5.353	289	29	3	679	163
40-44 ára	10.290	1.894	1.135	5.798	316	50	6	913	178
45-49 ára	10.991	1.816	881	6.451	268	104	4	1.251	216
50-54 ára	10.546	1.399	532	6.481	278	218	12	1.429	197
55-59 ára	9.222	1.006	273	5.874	231	333	13	1.331	161
60-64 ára	7.654	529	107	5.195	137	446	8	1.119	113
65-69 ára	6.011	333	43	3.824	82	789	20	854	66
70-74 ára	4.462	248	24	2.611	33	1.010	9	500	27
75-79 ára	4.113	277	16	1.883	35	1.497	14	383	8
80-84 ára	3.451	271	9	1.155	10	1.744	2	254	6
85-89 ára	2.072	176	4	354	5	1.419	4	107	3
90-94 ára	823	99	1	49	2	625	-	47	-
95-99 ára	196	31	-	1	1	147	-	16	-
100 ára og eldri <i>and older</i>	32	6	-	1	-	25	-	-	-

1 Einstaklingar í skráðri sambúð hjá Þjóðskrá Íslands. *Individuals reporting cohabitation to the National Registry.*

2 Einstaklingar í hjónabandi eða staðfestri samvist. *Married couples or couples in registered partnership.*

3 Einstaklingar skildir að borði og sæng eða hjón með aðskilið lögheimili. *Judicially separated or married with separate domiciles.*

🌐 www.hagstofa.is/mannfjoldi www.statice.is/population

Vissir þú

Did you know

6,6% mannfjöldans höfðu erlent ríkisfang 1. janúar 2011

1 January 2011 6.6% of the population had foreign citizenship

2.11 Kjarnafjölskyldur eftir landsvæðum 2004–2011

Nuclear families by region 2004–2011

1. janúar 1 January	Kjarnafjölskyldur ¹ Nuclear families ¹								
	Hjónaband án barna ² <i>Married couple</i>	Hjóna- band með börnum ² <i>Married couple with children²</i>	Óvígð sambúð án barna ³ <i>Consensual union without children³</i>	Óvígð sambúð með börn <i>Consensual union with children³</i>	Faðir með börn <i>Father with children</i>	Móðir með börn <i>Mother with children</i>	Utan kjarnafjölskyldu <i>Not in nuclear families</i>		
Alls Total	without children ²	with children ²	without children ³	with children ³	with children	with children	Karlar Males	Konur Females	
Kjarnafjölskyldur alls Nuclear families, total									
2004	72.184	24.676	23.735	3.153	8.719	895	11.006	•	•
2005	72.837	24.982	23.759	3.188	8.835	909	11.164	•	•
2006	73.665	25.441	23.832	3.153	9.035	961	11.243	•	•
2007	74.667	26.174	23.896	3.212	9.145	983	11.257	•	•
2008	75.856	26.829	24.266	3.212	9.319	1.064	11.166	•	•
2009	77.047	27.607	24.355	3.159	9.434	1.090	11.402	•	•
2010	77.227	28.108	23.852	3.002	9.460	1.102	11.703	•	•
2011 alls 2011, total	77.370	28.538	23.480	3.025	9.613	1.139	11.575	•	•
Höfuðborgarsvæði <i>Capital region</i>	48.599	17.472	14.749	1.858	5.732	714	8.074	•	•
Reykjavík	27.386	9.781	7.771	1.169	3.209	433	5.023	•	•
Önnur sveitarfélög <i>Other municipalities</i>	21.213	7.691	6.978	689	2.523	281	3.051	•	•
Suðurnes <i>Southwest</i>	5.195	1.754	1.605	171	682	96	887	•	•
Vesturland <i>West</i>	3.839	1.509	1.181	136	493	47	473	•	•
Vestfirðir <i>Westfjords</i>	1.764	708	559	79	233	19	166	•	•
Norðurland vestra <i>Northwest</i>	1.797	760	482	96	281	24	154	•	•
Norðurland eystra <i>Northeast</i>	7.301	2.878	2.166	305	1.006	89	857	•	•
Austurland <i>East</i>	2.997	1.152	858	173	460	63	291	•	•
Suðurland <i>South</i>	5.878	2.305	1.880	207	726	87	673	•	•
Mannfjöldi Population									
2004	211.007	49.351	93.112	6.306	32.357	2.034	27.847	44.064	35.499
2005	212.536	49.964	93.102	6.376	32.794	2.080	28.220	45.121	35.920
2006	214.564	50.882	93.209	6.306	33.600	2.191	28.376	48.229	37.098
2007	216.565	52.349	93.179	6.424	34.044	2.244	28.325	52.673	38.434
2008	219.666	53.658	94.508	6.424	34.565	2.435	28.076	55.305	40.488
2009	222.373	55.214	94.693	6.318	35.067	2.483	28.598	55.186	41.809
2010	222.331	56.216	92.856	6.004	35.248	2.482	29.525	53.244	42.055
2011 alls 2011, total	222.443	57.076	91.636	6.050	36.001	2.566	29.114	53.168	42.841
Höfuðborgarsvæði <i>Capital region</i>	138.457	34.944	57.123	3.716	21.054	1.598	20.022	34.484	29.400
Reykjavík	76.708	19.562	29.814	2.338	11.690	965	12.339	22.720	19.470
Önnur sveitarfélög <i>Other municipalities</i>	61.749	15.382	27.309	1.378	9.364	633	7.683	11.764	9.930
Suðurnes <i>Southwest</i>	15.321	3.508	6.280	342	2.593	206	2.392	3.483	2.284
Vesturland <i>West</i>	11.205	3.018	4.689	272	1.905	112	1.209	2.447	1.727
Vestfirðir <i>Westfjords</i>	5.104	1.416	2.168	158	906	44	412	1.154	879
Norðurland vestra <i>Northwest</i>	5.256	1.520	1.970	192	1.121	54	399	1.217	920
Norðurland eystra <i>Northeast</i>	21.203	5.756	8.592	610	3.843	206	2.196	4.265	3.538
Austurland <i>East</i>	8.692	2.304	3.388	346	1.776	147	731	2.244	1.370
Suðurland <i>South</i>	17.205	4.610	7.426	414	2.803	199	1.753	3.874	2.723



2.11 Kjarnafjölskyldur eftir landsvæðum 2004–2011

Nuclear families by region 2004–2011

1. janúar 1 January	Kjarnafjölskyldur ¹ <i>Nuclear families¹</i>							
	Hjónaband án barna ² <i>Married couple without children²</i>	Hjóna- band með börnum ² <i>Married couple with children²</i>	Óvígð sambúð án barna ³ <i>Consensual union without children³</i>	Óvígð sambúð með börnum ³ <i>Consensual union with children³</i>	Faðir með börn <i>Father with children</i>	Móðir með börn <i>Mother with children</i>	Utan kjarnafjölskyldu <i>Not in nuclear families</i>	
Alls <i>Total</i>	<i>without children²</i>	<i>with children²</i>	<i>without children³</i>	<i>with children³</i>	<i>with children</i>	<i>with children</i>	Karlar <i>Males</i>	Konur <i>Females</i>

Meðalfjöldi í kjarnafjölskyldu *Average size of nuclear families*

2004	2,9	2,0	3,9	2,0	3,7	2,3	2,5	•	•
2005	2,9	2,0	3,9	2,0	3,7	2,3	2,5	•	•
2006	2,9	2,0	3,9	2,0	3,7	2,3	2,5	•	•
2007	2,9	2,0	3,9	2,0	3,7	2,3	2,5	•	•
2008	2,9	2,0	3,9	2,0	3,7	2,3	2,5	•	•
2009	2,9	2,0	3,9	2,0	3,7	2,3	2,5	•	•
2010	2,9	2,0	3,9	2,0	3,7	2,3	2,5	•	•
2011 alls 2011, total	2,9	2,0	3,9	2,0	3,8	2,3	2,5	•	•
Höfuðborgarsvæði <i>Capital region</i>	2,9	2,0	3,9	2,0	3,7	2,2	2,5	•	•
Reykjavík	2,8	2,0	3,8	2,0	3,6	2,2	2,5	•	•
Önnur sveitarfélög <i>Other municipalities</i>	2,9	2,0	3,9	2,0	3,7	2,3	2,5	•	•
Suðurnes <i>Southwest</i>	3,0	2,0	3,9	2,0	3,8	2,2	2,7	•	•
Vesturland <i>West</i>	2,9	2,0	4,0	2,0	3,9	2,4	2,6	•	•
Vestfirðir <i>Westfjords</i>	2,9	2,0	3,9	2,0	3,9	2,3	2,5	•	•
Norðurland vestra <i>Northwest</i>	2,9	2,0	4,1	2,0	4,0	2,3	2,6	•	•
Norðurland eystra <i>Northeast</i>	2,9	2,0	4,0	2,0	3,8	2,3	2,6	•	•
Austurland <i>East</i>	2,9	2,0	4,0	2,0	3,9	2,3	2,5	•	•
Suðurland <i>South</i>	2,9	2,0	4,0	2,0	3,9	2,3	2,6	•	•

1 Til kjarnafjölskyldu teljast hjón og fólk í óvígðri sambúð, börn hjá þeim 17 ára og yngri, einhleypir karlar og konur, sem búa með börnum 17 ára og yngri. *A nuclear family refers to all couples (married and in a consensual union), their children 17 years and under, single men and women who live with their children 17 years and under as well as those children.*

2 Þar með talin þör í staðfestri samvist. *Including couples in (same sex) registered partnership.*

3 Þar með talið óvígð sambúð fólks af sama kyni f.o.m. 2007. *Including same sex couple in consensual unions from 2007.*

🌐 www.hagstofa.is/mannfjoldi www.statice.is/population

2.12 Fjölskyldustaða eftir kyni og landsvæðum 2004–2011, %

Family status by sex and region 2004–2011, %

1. janúar 1 January	Karlur 18 ára og eldri Men 18 years and over				Konur 18 ára og eldri Females 18 years and over				Börn 0–17 ára Children 0–17 years	
	Með maka og börnum		Með börnum	Ein- hleypir	Með maka og börnum		Með börnum	Ein- hleypar	Hjá tveimur full- orðnum	Hjá einum full- orðnum
	Með maka With spouse only	Með börnum With spouse and children	Með börnum Single with children	Ein- hleypir Single without children	Með maka With spouse only	Með börnum With spouse and children	Með börnum Single with children	Ein- hleypar Single without children	Hjá tveimur full- orðnum Living with two adults	Hjá einum full- orðnum Living with one adult
2004	26,4	30,8	0,9	41,9	26,1	30,4	10,3	33,2	77,1	22,9
2005	26,4	30,5	0,9	42,3	26,1	30,2	10,3	33,3	76,9	23,1
2006	25,8	29,7	0,9	43,6	26,0	29,9	10,2	33,8	76,9	23,1
2007	25,3	28,4	0,8	45,4	26,2	29,5	10,0	34,3	76,9	23,1
2008	25,0	28,0	0,9	46,1	26,0	29,2	9,7	35,1	77,2	22,8
2009	25,5	27,9	0,9	45,7	26,1	28,7	9,7	35,5	77,0	23,0
2010	26,2	28,0	0,9	44,8	26,3	28,2	9,9	35,6	76,2	23,8
2011										
Allt landið Whole country	26,6	27,8	1,0	44,7	26,5	27,8	9,7	36,0	76,4	23,6
Höfuðborgarsvæði Capital region	25,8	27,3	1,0	46,0	25,0	26,5	10,4	38,0	74,4	25,6
Reykjavík	24,3	24,3	1,0	50,4	23,5	23,7	10,8	41,9	71,3	28,7
Önnur sveitarfélög Other municipalities	28,0	31,7	0,9	39,3	27,1	30,8	9,9	32,2	78,0	22,0
Suðurnes Southwest	24,7	29,3	1,2	44,7	26,1	31,0	12,0	30,9	72,7	27,3
Vesturland West	28,3	28,8	0,8	42,1	29,8	30,4	8,6	31,3	80,2	19,8
Vestfirðir Westfjords	28,6	28,8	0,7	41,9	30,0	30,2	6,3	33,5	84,6	15,4
Norðurland vestra Northwest	29,9	26,7	0,8	42,6	31,8	28,3	5,7	34,1	85,1	14,9
Norðurland eystra Northeast	29,7	29,6	0,8	39,8	29,6	29,5	8,0	32,9	80,7	19,3
Austurland East	26,8	26,6	1,3	45,3	30,8	30,6	6,8	31,8	82,8	17,2
Suðurland South	27,6	28,7	1,0	42,7	29,5	30,6	7,9	32,0	80,8	19,2

www.hagstofa.is/mannfjöldi www.statice.is/population

Vissir þú

Did you know

Lifandi fædd börn á ævi hvers konu voru 2,2 árið 2010

Total fertility rate was 2.2 in 2010



2.13 Hjónavígslur eftir aldri brúðhjóna 1971–2010

Marriages by age of bridal couple 1971–2010

	Alls <i>Total</i>	15–19 ára <i>years</i>	20–24 ára <i>years</i>	25–29 ára <i>years</i>	30–34 ára <i>years</i>	35–39 ára <i>years</i>	40–44 ára <i>years</i>	45–49 ára <i>years</i>	50–54 ára <i>years</i>	55–59 ára <i>years</i>	60 ára og eldri <i>60 years and over</i>	Ótilgr. aldur <i>Age not specified</i>
Brúðgumar <i>Bridegrooms</i>												
Árlegt meðaltal <i>Annual means</i>												
1971–1975	1.730	91	974	377	115	56	39	25	20	13	19	–
1976–1980	1.511	58	773	378	139	64	35	28	16	8	12	–
1981–1985	1.344	29	528	446	166	76	37	24	15	10	12	–
1986–1990	1.203	11	287	469	219	89	46	29	23	18	11	0
1991–1995	1.249	5	180	432	289	155	80	48	23	17	20	0
1996–2000	1.539	3	122	422	393	260	131	92	58	24	33	0
2001–2005	1.568	3	110	391	391	257	161	101	67	43	45	1
2006–2010	1.669	2	83	392	403	274	181	125	89	50	62	8
2000	1.777	5	117	477	459	300	167	108	77	29	37	1
2001	1.484	4	113	419	356	225	127	92	56	42	48	2
2002	1.652	3	125	441	406	264	162	104	59	49	39	–
2003	1.532	3	117	353	399	266	174	83	58	33	46	–
2004	1.515	2	109	347	366	248	168	119	78	41	34	3
2005	1.659	3	84	393	429	280	172	109	84	48	56	1
2006	1.752	3	85	409	439	293	179	148	80	52	60	4
2007	1.797	2	95	417	429	316	218	130	84	52	50	4
2008	1.704	3	87	422	386	272	189	126	109	47	62	1
2009	1.546	1	73	379	373	234	163	110	84	48	71	10
2010 ¹	1.547	3	74	332	387	256	158	111	88	51	66	21
Brúðir <i>Brides</i>												
Árlegt meðaltal <i>Annual means</i>												
1971–1975	1.730	369	919	236	80	43	29	21	13	8	11	0
1976–1980	1.511	252	812	254	81	45	27	21	9	5	6	0
1981–1985	1.344	124	658	336	112	48	28	16	10	5	7	0
1986–1990	1.203	43	448	413	156	57	38	22	13	8	5	–
1991–1995	1.249	27	296	467	227	111	58	28	16	11	9	–
1996–2000	1.539	24	237	504	331	211	106	59	33	19	14	0
2001–2005	1.568	18	217	486	345	209	127	75	43	25	23	1
2006–2010	1.669	12	195	484	377	223	142	99	62	35	30	11
2000	1.777	30	259	590	361	244	136	79	37	23	18	–
2001	1.484	25	240	505	291	175	112	65	35	13	22	1
2002	1.652	29	238	500	370	223	136	70	36	28	22	–
2003	1.532	12	217	477	346	226	114	60	33	22	25	–
2004	1.515	14	193	427	350	202	131	98	53	25	21	1
2005	1.659	10	195	522	368	220	142	81	57	36	27	1
2006	1.752	14	193	510	402	250	160	107	55	36	22	3
2007	1.797	8	220	515	408	250	181	100	50	37	28	–
2008	1.704	12	203	508	371	211	135	119	71	46	26	2
2009	1.546	13	188	459	338	197	108	82	71	31	45	14
2010 ¹	1.547	11	173	426	367	205	128	85	64	24	30	34

¹ Bráðabirgðatölur. *Preliminary data.*

2.14 Lögskilnaðir eftir aldri hjóna 1961–2010

Divorces by age of couples 1961–2010

	Alls <i>Total</i>	15–19 ára <i>years</i>	20–24 ára <i>years</i>	25–29 ára <i>years</i>	30–34 ára <i>years</i>	35–39 ára <i>years</i>	40–44 ára <i>years</i>	45–49 ára <i>years</i>	50–54 ára <i>years</i>	55–59 ára <i>years</i>	60 ára og eldri <i>60 years and over</i>	Ótilgr. aldur <i>Age not specified</i>
Árlegt meðaltal <i>Annual means</i>												
Karlar Males												
1961–1965	164	–	14	32	34	26	16	14	12	8	5	3
1966–1970	219	0	24	51	38	35	23	23	11	7	7	1
1971–1975	344	0	45	88	62	48	41	23	17	10	9	1
1976–1980	407	1	51	100	83	59	40	34	18	12	10	1
1981–1985	471	1	45	101	97	78	51	37	28	18	14	–
1986–1990	487	1	21	76	102	99	70	47	32	22	16	–
1991–1995	515	1	11	60	100	96	85	69	42	26	26	–
1996–2000	509	–	7	41	74	93	98	83	54	29	30	1
2001–2005	549	–	7	40	74	97	111	87	56	37	35	5
2006–2010	545	0	5	35	75	89	100	91	64	43	37	6
2007	526	–	6	46	64	86	93	85	64	40	33	9
2008	560	–	7	32	74	88	116	91	74	34	35	9
2009	559	1	4	41	75	95	88	93	57	56	47	2
2010 ¹	563	–	6	32	79	84	107	106	64	45	37	3
Konur Females												
1961–1965	164	1	25	40	31	23	16	11	5	5	3	3
1966–1970	219	3	45	54	33	28	19	19	10	4	3	1
1971–1975	344	4	75	86	64	41	32	22	12	5	4	0
1976–1980	407	7	86	103	71	51	39	26	12	8	5	0
1981–1985	471	6	78	111	87	70	47	31	21	11	9	–
1986–1990	487	2	39	104	101	85	71	38	25	14	7	–
1991–1995	515	2	26	88	90	96	87	57	38	17	13	0
1996–2000	509	1	20	57	86	98	98	72	41	20	16	0
2001–2005	549	1	24	62	89	108	99	74	46	25	20	1
2006–2010	545	0	15	59	93	97	100	76	53	28	21	3
2007	526	1	13	71	83	91	93	84	42	26	21	1
2008	560	–	18	60	87	100	114	80	56	23	19	3
2009	559	–	12	65	98	92	98	54	65	38	30	7
2010 ¹	563	1	17	48	111	102	89	89	63	25	18	–



2.14 Lögskilnaðir eftir aldri hjóna 1961–2010

Divorces by age of couples 1961–2010

	Alls <i>Total</i>	15–19 ára <i>years</i>	20–24 ára <i>years</i>	25–29 ára <i>years</i>	30–34 ára <i>years</i>	35–39 ára <i>years</i>	40–44 ára <i>years</i>	45–49 ára <i>years</i>	50–54 ára <i>years</i>	55–59 ára <i>years</i>	60 ára og eldri <i>60 years and over</i>	Ótilgr. aldur <i>Age not specified</i>
Skilnaðir á hverja 1.000 gifta í hverjum aldursflokki <i>Divorces per 1,000 married persons in each age-group</i>												
Karlar Males												
1961–1965	4,9	–	9,0	8,8	7,8	6,1	4,2	4,0	3,8	2,9	0,8	•
1966–1970	5,8	2,0	9,4	12,2	8,5	7,3	5,1	5,8	3,3	2,3	1,0	•
1971–1975	8,2	3,0	15,6	16,2	13,0	10,8	8,6	5,4	4,5	3,1	1,1	•
1976–1980	9,1	35,7	20,3	17,2	13,8	12,4	9,1	7,4	4,2	3,3	1,1	•
1981–1985	10,2	59,3	31,0	20,3	15,0	12,8	11,0	8,7	6,5	4,6	1,4	•
1986–1990	10,4	63,8	29,1	20,8	16,9	14,9	11,8	10,5	8,0	5,4	1,4	•
1991–1995	11,0	...	30,7	24,1	20,0	15,0	13,0	12,0	9,7	6,7	2,1	•
1996–2000	10,7	–	31,5	24,6	18,4	16,0	15,0	12,9	9,7	7,1	2,3	•
2001–2005	11,1	–	37,7	27,3	20,3	18,3	17,2	13,2	8,8	6,9	2,4	•
2006–2010	10,4	...	38,5	25,5	21,0	17,6	16,6	13,7	9,6	6,9	2,2	•
2007	10,0	–	44,8	34,4	17,9	17,3	15,1	12,8	9,6	6,5	2,1	•
2008	10,5	–	49,6	22,1	20,6	17,0	18,8	13,7	11,0	5,4	2,1	•
2009	10,5	...	25,0	28,1	21,1	18,2	14,8	13,8	8,5	8,7	2,7	•
2010 ¹	10,6	–	46,5	24,0	22,3	16,5	18,6	16,1	9,5	7,0	2,1	•
Konur Females												
1961–1965	4,8	4,4	8,2	9,4	6,6	5,4	4,2	3,3	1,9	2,0	0,6	•
1966–1970	5,7	5,1	11,7	11,0	7,0	5,8	4,5	4,9	3,2	1,7	0,5	•
1971–1975	8,2	8,7	16,5	14,4	12,6	9,0	6,7	5,1	3,2	1,7	0,7	•
1976–1980	9,0	23,5	21,1	16,1	11,5	10,2	8,6	5,6	3,1	2,4	0,7	•
1981–1985	10,2	46,4	28,0	18,7	12,9	11,5	9,8	7,2	4,8	3,0	1,2	•
1986–1990	10,3	33,7	25,0	21,3	15,5	12,7	12,1	8,2	6,2	3,5	0,8	•
1991–1995	10,9	80,0	30,9	24,1	15,5	14,3	13,5	10,2	8,8	4,5	1,3	•
1996–2000	10,7	24,0	37,2	22,1	17,2	15,4	14,7	11,7	7,7	5,0	1,5	•
2001–2005	11,0	58,8	45,8	26,0	19,7	18,0	14,9	11,2	7,7	4,9	1,6	•
2006–2010	10,4	39,2	33,0	25,0	20,9	17,5	15,5	11,3	8,1	4,7	1,5	•
2007	10,2	...	29,9	31,2	18,5	16,7	14,1	12,5	6,6	4,5	1,5	•
2008	10,6	–	37,9	24,5	19,8	17,7	17,3	11,8	8,6	3,9	1,3	•
2009	10,4	–	24,5	26,7	21,7	16,3	15,4	7,9	9,7	6,4	2,1	•
2010 ¹	10,5	...	39,8	20,5	25,0	18,2	14,5	13,1	9,4	4,1	1,2	•

¹ Bráðabirgðatölur. Preliminary data.

🌐 www.hagstofa.is/mannfjoldi www.statice.is/population

2.15 Hjónabönd og sambúð para af sama kyni, skilnaðir og sambúðarslit 1996–2010

Same sex marriages and consensual unions and dissolved marriages and unions 1996–2010

	Hjónabönd ¹			Skilnaðir ¹ Dissolved			Sambúð			Sambúðarslit Dissolved		
	Same sex marriages ¹			same sex marriages ¹			Same sex consensual unions			same sex consensual unions		
	Alls Total	Karlar Males	Konur Females	Alls Total	Karlar Males	Konur Females	Alls Total	Karlar Males	Konur Females	Alls Total	Karlar Males	Konur Females
Árlegt meðaltal Annual means												
1996–2000	13	6	7	2	1	1	•	•	•	•	•	•
2001–2005	14	7	7	4	2	2	•	•	•	•	•	•
2006–2010	19	10	8	6	3	3	31	11	21	8	2	6
2000	12	5	7	5	3	2	•	•	•	•	•	•
2001	13	5	8	4	2	2	•	•	•	•	•	•
2002	9	5	4	4	3	1	•	•	•	•	•	•
2003	13	7	6	3	2	1	•	•	•	•	•	•
2004	20	12	8	4	3	1	•	•	•	•	•	•
2005	13	6	7	3	–	3	•	•	•	•	•	•
2006	22	12	10	2	2	–	52	15	37	2	–	2
2007	20	11	9	4	1	3	32	13	19	4	1	3
2008	18	12	6	9	4	5	30	10	20	8	3	5
2009	20	10	10	9	6	3	18	5	13	13	3	10
2010 ²	13	7	6	5	1	4	24	10	14	13	5	8

1 Þ.m.t. staðfest samvist. Including registered partnerships.

2 Bráðabirgðatölur. Preliminary data.

🌐 www.hagstofa.is/mannfjoldi www.statice.is/population

Mynd 2.3 Íslenskir ríkisborgarar á Norðurlöndunum 1990–2011

Figure 2.3 Icelandic citizens in the Nordic countries 1990–2011

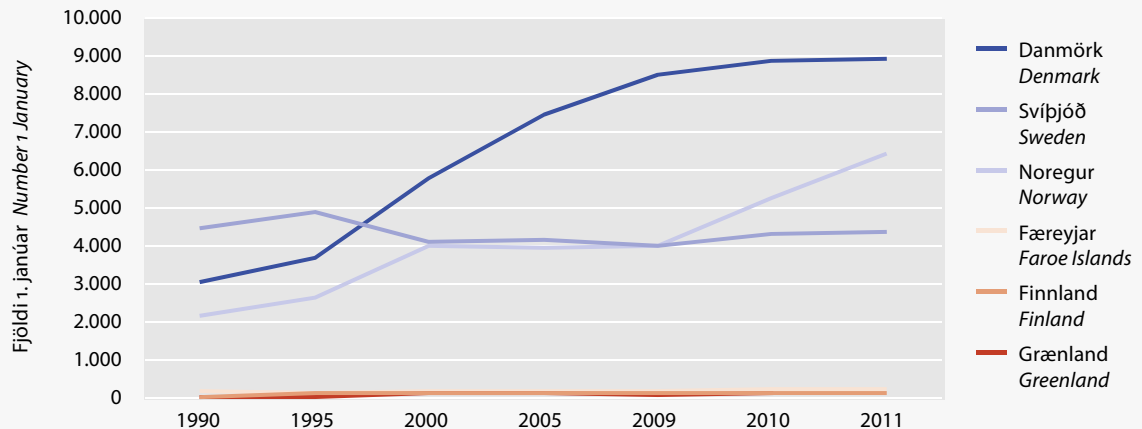



2.16 Stofnun sambúðar eftir aldri 1991–2010

Registration of consensual unions by age 1991–2010

	Alls Total	15–19 ára years	20–24 ára years	25–29 ára years	30–34 ára years	35–39 ára years	40–44 ára years	45–49 ára years	50–54 ára years	55–59 ára years	60 ára og eldri 60 years and over
Karlar Males											
Árlegt meðaltal Annual means											
1991–1995	2.233	107	813	671	321	156	82	43	21	10	10
1996–2000	1.948	90	661	597	285	142	79	43	28	11	12
2001–2005	1.858	28	513	601	335	175	90	56	31	17	10
2006–2010	1.877	19	380	632	399	203	107	60	37	21	19
2000	1.869	59	595	605	281	150	75	45	31	12	16
2001	1.746	33	494	595	296	153	74	52	23	14	12
2002	1.970	35	579	624	338	195	89	46	35	15	14
2003	1.856	32	523	635	308	172	76	52	28	20	10
2004	1.914	23	526	591	351	187	105	68	40	18	5
2005	1.802	15	442	561	384	170	107	64	30	18	11
2006	1.754	22	375	553	379	203	99	64	31	14	14
2007	2.091	18	447	685	466	226	115	56	36	23	19
2008	1.879	16	403	626	394	199	104	55	36	29	17
2009	1.721	19	329	619	342	184	93	67	39	13	16
2010 ¹	1.938	19	344	675	413	205	126	60	41	28	27
Konur Females											
Árlegt meðaltal Annual means											
1991–1995	2.233	365	901	512	246	113	51	22	12	5	5
1996–2000	1.948	281	802	456	202	109	45	27	14	6	6
2001–2005	1.858	136	692	503	254	142	69	30	19	10	4
2006–2010	1.877	91	592	599	291	152	67	41	22	11	11
2000	1.869	219	748	490	192	104	50	28	21	9	8
2001	1.746	152	666	483	217	108	65	26	19	9	1
2002	1.970	162	758	523	244	165	63	24	17	10	4
2003	1.856	154	724	478	241	140	59	30	15	12	3
2004	1.914	119	688	540	265	152	74	35	23	11	7
2005	1.802	91	622	492	302	145	82	37	20	7	4
2006	1.754	92	571	525	290	147	65	30	21	9	4
2007	2.091	103	669	678	312	157	79	48	20	14	11
2008	1.879	90	630	577	279	147	63	44	30	11	8
2009	1.721	90	528	572	251	138	60	41	21	8	12
2010 ¹	1.938	79	563	642	325	170	66	44	19	12	18

① Ekki meðtalin sambúð para af sama kyni. Not including same sex consensual unions.

¹ Bráðabirgðatölur. Preliminary data.

🌐 www.hagstofa.is/mannfjoldi www.statice.is/population

2.17 Lok sambúðar 1991–2010

End of consensual unions 1991–2010

	Lok sambúðar alls <i>End of union, total</i>	Lát karls <i>Death of male</i>	Lát konu <i>Death of female</i>	Endar með giftingu <i>End by marriage</i>		Sambúðarslit <i>Dissolutions of consensual unions</i>		Á 1.000 íbúa <i>Per 1,000 population</i>
				Alls <i>Total</i>	Hlutfall af öllum hjónavígslum <i>Porportion of all marriages</i>	Alls <i>Total</i>		
Árlegt meðaltal Annual means								
1991–1995	1.552	23	10	840	67,2	679	2,6	
1996–2000	1.928	20	9	1.086	70,6	812	3,0	
2001–2005	1.838	21	9	1.070	68,2	737	2,5	
2006–2010	1.749	18	7	1.098	65,7	626	2,0	
2000	1.904	20	8	1.162	65,4	714	2,5	
2001	1.859	31	9	958	64,6	861	3,0	
2002	1.884	19	9	1.109	67,1	747	2,6	
2003	1.882	21	8	1.078	70,4	775	2,7	
2004	1.751	11	15	1.055	69,6	670	2,3	
2005	1.812	24	6	1.150	69,3	632	2,1	
2006	1.781	22	6	1.174	67,0	579	1,9	
2007	1.849	20	5	1.214	67,6	610	2,0	
2008	1.787	14	8	1.127	66,1	638	2,0	
2009	1.698	18	8	962	62,2	710	2,2	
2010 ¹	1.631	14	10	1.012	65,4	594	1,9	

⊖ Ekki meðtalin hjónabönd eða sambúð para af sama kyni. *Not including same sex marriages or consensual unions.*

¹ Bráðabirgðatölur. *Preliminary data.*

🌐 www.hagstofa.is/mannfjoldi www.statice.is/population

Mynd 2.4 Forsjá barna úr lögskilnuðum 1971–2010

Figure 2.4 Custody of children after divorce 1971–2010

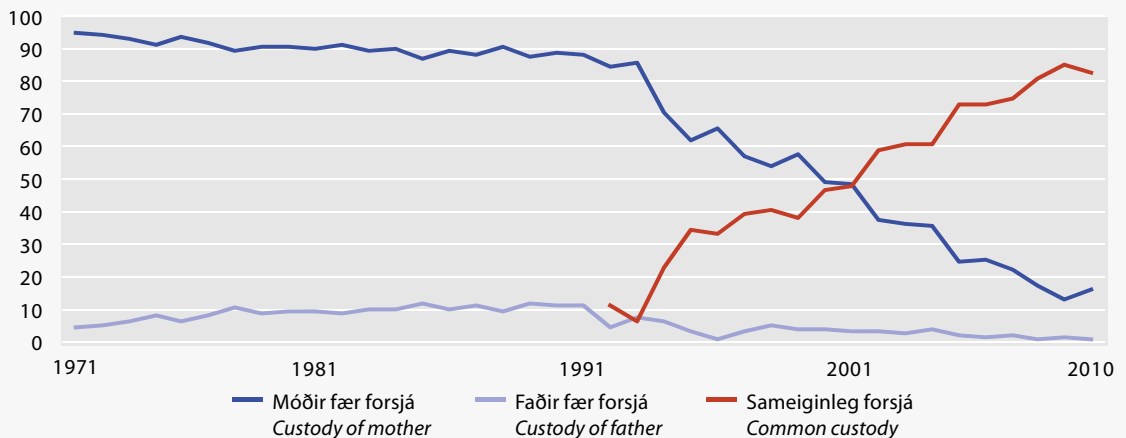



2.18 Forsjá barna eftir skilnað eða sambúðarslit 1961–2010

Custody of dependent children after divorce or dissolution of consensual unions 1961–2010

	Börn úr hjónabandi <i>Children from marriages</i>				Börn úr óvígri sambúð <i>Children from consensual unions</i>					
	Börn alls <i>Children, total</i>	Móðir fær forsjá <i>Custody of mother</i>	Faðir fær forsjá <i>Custody of father</i>	Sam- eiginleg forsjá ¹ <i>Common custody¹</i>	Aðrir fá forsjá eða ótilgreint <i>Custody of others or not specified</i>	Börn alls <i>Children, total</i>	Móðir fær forsjá <i>Custody of mother</i>	Faðir fær forsjá <i>Custody of father</i>	Sam- eiginleg forsjá ¹ <i>Common custody¹</i>	Aðrir fá forsjá eða ótilgreint <i>Custody of others or not specified</i>
Árlegt meðaltal <i>Annual means</i>										
1961–1965	250	233	17	•	–	•	...
1966–1970	326	308	18	•	–	•	...
1971–1975	485	454	30	•	2	•	...
1976–1980	477	435	42	•	–	•	...
1981–1985	497	444	51	•	2	•	...
1986–1990	553	492	61	•	0	•	...
1991–1995	561	442	38	...	2	581	435	14	127	5
1996–2000	562	319	20	224	0	692	316	9	363	5
2001–2005	624	230	19	374	0	656	178	7	470	2
2006–2010	599	112	9	476	3	565	49	3	509	4
2000	636	313	24	298	1	633	251	7	370	5
2001	701	339	24	338	–	787	243	13	531	–
2002	596	223	20	353	–	682	198	6	477	1
2003	593	217	15	361	–	693	184	6	503	–
2004	623	221	24	378	–	577	132	4	438	3
2005	606	151	13	441	1	539	131	5	399	4
2006	600	151	11	437	1	516	76	2	437	1
2007	570	127	12	428	3	565	53	1	497	14
2008	613	105	6	497	5	570	47	6	517	–
2009	573	74	9	488	2	646	41	4	596	5
2010 ²	641	102	5	530	4	530	29	1	500	–

Ⓞ Ekki meðtalin hjónabönd eða sambúð para af sama kyni. *Not including same sex marriages or consensual unions.*

1 Með barnalögum nr. 20/1992 var foreldrum heimilað að fara með sameiginlega forsjá barns. *The possibility for parents to share custody of their children was introduced by law in 1992 (Act no 20/1992).*

2 Bráðabirgðatölur. *Preliminary data.*

🌐 www.hagstofa.is/mannfjoldi www.statice.is/population

Vissir þú

Did you know

Meðalævilengd kvenna er 83,5 ár en 79,5 ár hjá körlum

Average expected lifetime for women is 83.5 years but 79.5 years for men

2.19 Lifandi og andvana fædd börn 1951–2010

Live births and late fetal deaths 1951–2010

	Lifandi fæddir <i>Live births</i>				Andvana fæddir <i>Late fetal deaths</i>					
	Fjöldi <i>Number</i>			Á 1.000 ibúa <i>Per 1,000</i>	Fjöldi <i>Number</i>			Af 1.000 fæddum <i>Per 1,000 births</i>		
	Alls <i>Total</i>	Drengir <i>Boys</i>	Stúlkur <i>Girls population</i>		Alls <i>Total</i>	Drengir <i>Boys</i>	Stúlkur <i>Girls</i>	Alls <i>Total</i>	Drengir <i>Boys</i>	Stúlkur <i>Girls</i>
Árlegt meðaltal Annual means										
1951–1955	4.223	2.174	2.049	27,9	67	35	32	15,7	15,8	15,4
1956–1960	4.744	2.449	2.295	28,1	63	37	27	13,2	14,9	11,6
1961–1965	4.720	2.413	2.308	25,4	66	32	33	13,7	13,1	14,1
1966–1970	4.313	2.210	2.102	21,5	49	27	22	11,3	12,1	10,4
1971–1975	4.442	2.291	2.151	20,9	40	20	20	8,8	8,7	9,2
1976–1980	4.290	2.200	2.090	19,2	24	13	11	5,6	5,9	5,2
1981–1985	4.204	2.151	2.054	17,8	16	9	6	3,7	4,2	2,9
1986–1990	4.415	2.273	2.142	17,8	14	8	6	3,2	3,5	2,8
1991–1995	4.497	2.312	2.185	17,1	12	6	6	2,7	2,6	2,7
1996–2000	4.215	2.144	2.071	15,4	15	8	7	3,6	3,7	3,4
2001–2005	4.159	2.125	2.035	14,3	9	6	3	2,2	2,6	1,7
2006–2010	4.749	2.434	2.314	15,1	11	5	5	2,3	2,1	2,2
2000	4.315	2.195	2.120	15,3	15	10	5	3,5	4,5	2,3
2001	4.091	2.096	1.995	14,4	11	7	4	2,7	3,3	2,0
2002	4.049	2.066	1.983	14,1	7	5	2	1,7	2,4	1,0
2003	4.143	2.103	2.040	14,3	4	4	–	1,0	1,9	–
2004	4.234	2.176	2.058	14,5	15	8	7	3,5	3,7	3,4
2005	4.280	2.183	2.097	14,5	8	4	4	1,9	1,8	1,9
2006	4.415	2.258	2.157	14,5	15	9	6	3,4	4,0	2,8
2007	4.560	2.359	2.201	14,6	7	3	4	1,5	1,3	1,8
2008	4.835	2.470	2.365	15,1	11	4	7	2,3	1,6	3,0
2009	5.026	2.561	2.465	15,7	12	6	6	2,4	2,3	2,4
2010	4.907	2.523	2.384	15,4	9	4	5	1,8	1,6	2,1

www.hagstofa.is/mannfjöldi www.statice.is/population

Mynd 2.5 Ættleiðingar 1956–2010

Figure 2.5 Adoptions 1956–2010

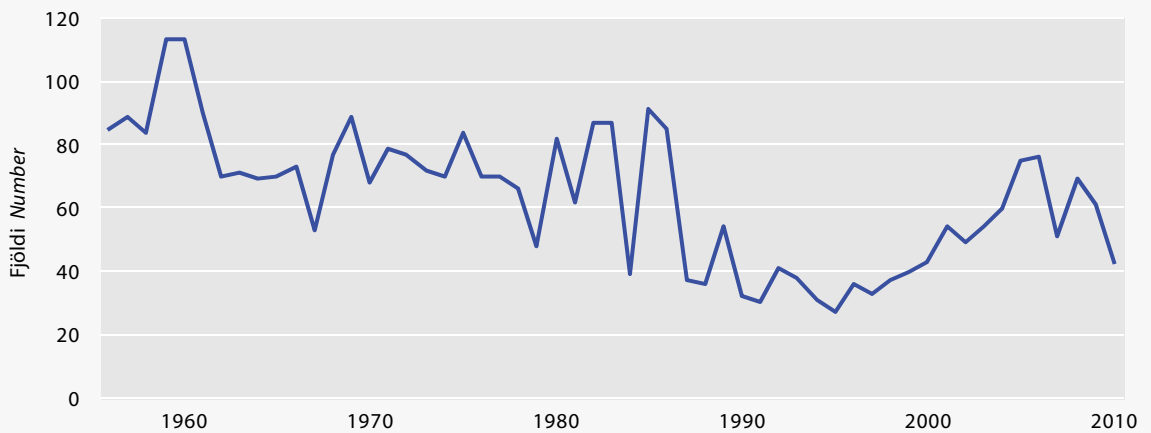



2.20 Frjósemi kvenna 1956–2010

Fertility of women 1956–2010

	Lifandi fædd börn af hverjum 1.000 konum								Lifandi fædd börn á ævi	Fólksfjölgunarhlutfall	
	Live births per 1,000 females								hverrar konu ⁴	Reproduction rate	
	15–44 ára ¹ years ¹	15–19 ára ² years ²	20–24 ára years	25–29 ára years	30–34 ára years	35–39 ára years	40–44 ára years	45–49 ára ³ years ³	Total fertility rate ⁴	Brúttó ⁵ Gross ⁵	Nettó ⁶ Net ⁶
Árlegt meðaltal Annual means											
1956–1960	142,3	83,0	234,8	209,1	158,0	104,2	41,1	3,3	4,2	2,0	1,9
1961–1965	129,9	83,9	224,9	192,7	143,8	92,2	36,4	2,7	3,9	1,9	1,8
1966–1970	107,8	81,4	185,5	152,2	110,4	70,5	25,5	1,9	3,1	1,5	1,5
1971–1975	100,9	71,1	177,4	151,3	99,1	53,7	16,1	0,9	2,8	1,4	1,4
1976–1980	88,7	57,4	147,0	137,3	90,7	42,9	10,4	0,7	2,4	1,2	1,2
1981–1985	79,2	41,6	130,1	128,2	86,9	38,4	8,1	0,2	2,2	1,1	1,0
1986–1990	76,9	30,5	115,2	136,1	99,7	42,7	7,7	0,2	2,2	1,0	1,0
1991–1995	74,7	24,8	100,7	137,7	108,4	52,1	9,9	0,2	2,2	1,1	1,0
1996–2000	68,5	23,5	90,2	129,0	107,1	51,6	9,4	0,2	2,1	1,0	1,0
2001–2005	66,1	16,5	77,6	127,8	110,9	54,3	10,7	0,5	2,0	1,0	1,0
2006–2010	71,7	14,1	76,0	135,1	124,0	66,2	12,9	0,6	2,1	1,0	1,0
2000	69,0	22,8	88,4	130,4	112,4	50,4	10,4	0,4	2,1	1,0	1,0
2001	64,9	19,7	79,6	125,9	100,4	54,0	9,9	0,2	1,9	1,0	0,9
2002	64,3	18,2	75,3	120,4	107,2	54,6	10,0	0,7	1,9	0,9	0,9
2003	66,0	16,4	75,8	130,1	115,0	48,9	11,7	0,2	2,0	1,0	1,0
2004	67,4	13,0	75,7	132,6	117,9	55,9	11,2	0,4	2,0	1,0	1,0
2005	67,7	15,1	81,5	129,9	114,0	58,4	10,6	0,8	2,1	1,0	1,0
2006	68,6	14,4	78,8	128,3	119,4	62,5	11,2	0,3	2,1	1,0	1,0
2007	69,7	14,2	77,4	134,0	121,9	60,0	10,2	1,0	2,1	1,0	1,0
2008	71,8	14,6	76,8	134,2	120,6	67,1	13,7	0,9	2,1	1,0	1,0
2009	74,7	14,3	74,9	140,7	130,7	67,7	15,1	0,7	2,2	1,1	1,1
2010	73,7	12,9	72,9	137,7	127,5	73,7	14,6	0,2	2,2	1,1	1,1

① Tölur um frjósemi kvenna eru reiknaðar til þess að sýna í einni tölu hver fæðingartíðni ársins eða tímabilsins er í raun þegar sleppir áhrifum kyn- og aldursskiptingar landsmanna, en hún er breytileg frá einum tíma til annars. Þær byggjast á fæðingartíðni á hverju aldursári kvenna, en hún er hlutfallið milli lifandi fæddra barna mæðra á aldursárinu og meðalfjölda kvenna á því aldursári. *Fertility rates are calculated to provide the actual birth rates for a year or a period irrespective of the nation's age structure, which varies from one time to another. They are based on age-of-mother specific birth rates, i.e. the ratio between live births of mothers at a specific year of age and the mean population of women of that age.*

1 Öll lifandi fædd börn á 1.000 konur 15–44 ára. *Total live births per 1,000 women 15–44 years.*

2 Börn fædd af mæðrum innan 20 ára á 1.000 konur 15–19 ára. *Live births to mothers under 20 years per 1,000 women 15–19 years.*

3 Börn fædd af mæðrum 45 ára og eldri á 1.000 konur 45–49 ára. *Live births to mothers 45 years and over per 1,000 women 45–49 years.*

4 Heildartala lifandi fæddra barna sem kona eignast á ævinni miðað við að hún lifi til loka barnsburðaraldurs og að á hverju aldursári gildi fyrir hana fæðingartíðni hvers aldursárgangs á viðkomandi ári eða tímabili. *Total number of live births a woman could have during her reproductive life if she was exposed to the fertility rates for each age-group experienced during that year or period.*

5 Tala dætra sem kona eignast á ævinni miðað við að fæðingartíðni hvers aldursárgangs haldist óbreytt. *Number of daughters that a woman would bear during her reproductive life assuming that the age-of-mother specific birth rates experienced during that year continue to apply.*

6 Brúttó fólksfjölgunarhlutfall að því viðbættu að einnig er gert ráð fyrir að dánarlíkur í hverjum aldursárgangi kvenna á barnsburðaraldri haldist óbreyttar. *Gross reproduction rate assuming in addition that mortality rates experienced during that year continue to apply.*

🌐 www.hagstofa.is/mannfjoldi www.statice.is/population

2.21 Dánir eftir kyni og aldri 2001–2010

Deaths by sex and age 2001–2010

	Karlur <i>Males</i>					Konur <i>Females</i>				
	2001– 2005	2006– 2010	2008	2009	2010	2001– 2005	2006– 2010	2008	2009	2010
Alls Total	934	1.008	982	1.033	1.065	873	963	1.005	969	955
Á 1. ári <i>In 1st year</i>	6	5	7	5	5	4	4	5	4	6
1–4 ára <i>years</i>	2	2	3	2	3	1	2	2	–	2
5–9 ára	1	1	1	1	–	2	0	–	–	–
10–14 ára	1	2	1	1	1	2	1	1	–	2
15–19 ára	5	5	6	5	6	2	3	1	1	5
20–24 ára	10	9	11	3	7	3	3	–	5	2
25–29 ára	9	9	4	8	9	3	2	3	2	1
30–34 ára	6	10	7	16	13	5	3	1	2	5
35–39 ára	6	9	6	10	12	5	6	4	10	6
40–44 ára	14	14	15	16	11	11	8	11	5	7
45–49 ára	22	23	19	25	24	13	14	16	15	15
50–54 ára	28	34	28	44	31	22	18	18	17	14
55–59 ára	43	41	43	36	41	28	29	26	25	21
60–64 ára	53	59	57	67	51	31	38	42	33	40
65–69 ára	65	68	68	73	74	48	49	47	44	47
70–74 ára	113	102	113	93	93	81	76	81	82	68
75–79 ára	150	150	159	147	158	106	130	129	127	115
80–84 ára	168	179	163	188	199	160	164	181	160	168
85–89 ára	129	167	183	159	185	168	199	204	203	210
90–94 ára	75	90	66	91	113	120	145	159	161	148
95–99 ára	23	25	19	39	25	48	55	61	57	58
100 ára og eldri <i>and over</i>	5	4	3	4	4	10	14	13	16	15

Dánir af hverjum 1.000 íbúum á sama aldri *Deaths per 1,000 in the same age group*

Alls Total	6,4	6,3	6,0	6,4	6,7	6,0	6,2	6,4	6,1	6,0
Á 1. ári <i>In 1st year</i> ¹	2,8	2,2	2,8	2,0	2,0	2,2	1,7	2,1	1,6	2,5
1–4 ára <i>years</i>	0,2	0,3	0,3	0,2	0,3	0,2	0,2	0,2	–	0,2
5–9 ára	0,1	0,1	0,1	0,1	–	0,2	0,0	–	–	–
10–14 ára	0,1	0,1	0,1	0,1	0,1	0,2	0,1	0,1	–	0,2
15–19 ára	0,5	0,4	0,5	0,4	0,5	0,2	0,2	0,1	0,1	0,4
20–24 ára	0,9	0,8	0,9	0,3	0,6	0,3	0,2	–	0,4	0,2
25–29 ára	0,8	0,7	0,3	0,6	0,8	0,3	0,2	0,2	0,2	0,1
30–34 ára	0,6	0,8	0,6	1,4	1,1	0,5	0,3	0,1	0,2	0,5
35–39 ára	0,6	0,8	0,5	0,9	1,1	0,5	0,6	0,4	0,9	0,6
40–44 ára	1,3	1,2	1,3	1,4	1,0	1,0	0,7	1,0	0,5	0,7
45–49 ára	2,1	2,0	1,6	2,2	2,2	1,3	1,3	1,5	1,4	1,4
50–54 ára	3,1	3,2	2,6	4,1	2,9	2,5	1,8	1,8	1,7	1,3
55–59 ára	5,7	4,6	4,7	3,9	4,4	4,0	3,4	3,0	2,8	2,3
60–64 ára	9,9	8,1	7,9	8,8	6,5	5,7	5,5	6,0	4,5	5,3
65–69 ára	14,4	13,5	13,5	13,9	13,1	9,9	9,4	9,1	8,0	8,0
70–74 ára	26,5	24,8	27,4	22,5	22,5	17,1	16,9	17,9	18,4	15,4
75–79 ára	46,9	41,4	43,6	40,5	43,8	27,1	30,7	30,5	30,0	27,4
80–84 ára	82,8	75,7	69,3	77,1	76,7	57,4	51,5	56,6	49,8	50,2
85–89 ára	139,8	140,8	155,0	126,0	148,2	108,4	104,4	107,0	102,4	103,3
90–94 ára	245,4	246,4	187,0	236,4	283,9	191,4	194,4	212,0	205,1	183,2
95 ára og eldri <i>and over</i>	401,7	443,1	328,4	614,3	439,4	308,3	308,2	331,8	321,6	305,4

¹ Dánir af 1.000 lifandi fæddum. *Deaths per 1,000 live births.*



2.22 Meðalævilengd og eftirlifendatala 1971–2010

Average life expectancy and number of survivors 1971–2010

	Við fæðingu <i>At birth</i>	1 árs <i>years</i>	15 ára <i>years</i>	50 ára <i>years</i>	65 ára <i>years</i>	80 ára <i>years</i>
Ólifud meðalævi <i>Average life expectancy</i>						
Karlar <i>Males</i>						
Árlegt meðaltal <i>Annual means</i>						
1971–1975	71,6	71,5	58,0	26,2	15,0	6,6
1976–1980	73,5	73,2	59,8	27,6	16,0	7,4
1981–1985	74,1	73,6	59,9	27,3	15,5	7,3
1986–1990	75,0	74,5	60,7	28,0	15,8	7,3
1991–1995	76,3	75,7	61,9	28,8	16,4	7,3
1996–2000	77,1	76,5	62,6	29,4	16,7	7,3
2001–2005	78,9	78,1	64,2	30,7	17,8	7,7
2006–2010	79,4	78,6	64,7	31,2	18,1	7,7
2007	79,4	78,6	64,7	31,3	18,3	7,8
2008	79,6	78,8	65,0	31,4	18,2	7,9
2009	79,7	78,9	65,0	31,4	18,3	8,1
2010	79,5	78,7	64,8	31,4	18,2	7,7
Konur <i>Females</i>						
Árlegt meðaltal <i>Annual means</i>						
1971–1975	77,5	77,2	63,6	30,1	17,8	7,7
1976–1980	79,5	79,1	65,4	31,7	18,9	8,6
1981–1985	79,9	79,4	65,6	31,8	18,7	8,6
1986–1990	80,1	79,6	65,8	31,9	19,1	8,8
1991–1995	80,8	80,1	66,3	32,4	19,3	8,7
1996–2000	81,4	80,6	66,8	32,7	19,6	8,6
2001–2005	82,8	81,9	68,1	34,0	20,6	9,2
2006–2010	83,1	82,2	68,3	34,1	20,5	9,3
2007	82,9	82,0	68,2	33,9	20,6	9,6
2008	83,0	82,2	68,3	34,0	20,5	9,4
2009	83,3	82,5	68,5	34,3	20,6	9,3
2010	83,5	82,7	68,8	34,6	20,8	9,4
Eftirlifendur af 1.000 fæddum <i>Survivors of 1,000 born</i>						
Karlar <i>Males</i>						
Árlegt meðaltal <i>Annual means</i>						
1971–1975	1.000	986	979	899	741	376
1976–1980	1.000	991	983	913	773	419
1981–1985	1.000	993	989	930	791	414
1986–1990	1.000	994	990	936	815	433
1991–1995	1.000	994	991	948	839	470
1996–2000	1.000	996	994	953	853	499
2001–2005	1.000	997	995	962	875	562
2006–2010	1.000	998	996	962	885	588
2007	1.000	998	996	961	882	591
2008	1.000	997	995	964	890	588
2009	1.000	998	996	964	888	592
2010	1.000	998	996	962	889	596

2.22 Meðalævilengd og eftirlifendatala 1971–2010

Average life expectancy and number of survivors 1971–2010

	Við fæðingu At birth	1 árs years	15 ára years	50 ára years	65 ára years	80 ára years
Konur Females						
Árlegt meðaltal Annual means						
1971–1975	1.000	991	985	948	845	543
1976–1980	1.000	992	989	959	871	601
1981–1985	1.000	994	991	963	890	588
1986–1990	1.000	994	992	964	880	599
1991–1995	1.000	996	993	968	894	625
1996–2000	1.000	997	995	975	903	652
2001–2005	1.000	998	995	976	918	698
2006–2010	1.000	998	997	979	926	693
2007	1.000	999	997	979	919	678
2008	1.000	998	997	980	925	686
2009	1.000	998	997	980	933	701
2010	1.000	998	997	979	934	712

ⓘ Útreikningar á meðalævilengd einstakra ára byggjast á viðmiðunarári að viðbættu árinu á undan. Calculation of life expectancy for individual calendar years is based on the mean of the reference year and one previous year.

🌐 www.hagstofa.is/mannfjoldi www.statice.is/population

Mynd 2.6 Ungbarna- og burðarmálsaðuði 1951–2010

Figure 2.6 Infant and perinatal mortality rates 1951–2010

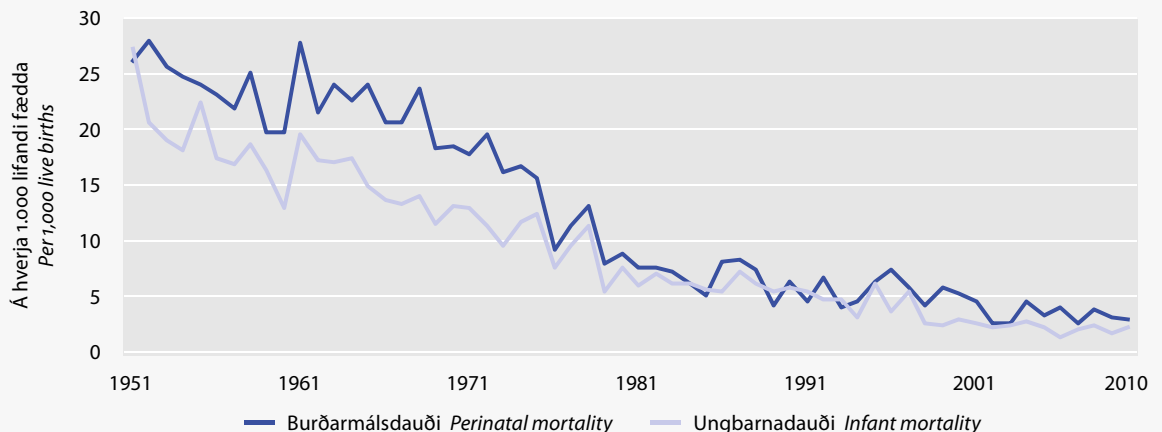



2.23 Mannfjöldaspá eftir kyni og aldri 2011–2060

Population projection by sex and age 2011–2060

1. janúar 1 January	2011	2015	2020	2025	2030	2035	2040	2050	2060
Alls Total	318.452	326.697	341.367	356.537	370.924	384.423	396.793	417.236	433.252
0–4 ára years	23.596	23.898	23.103	22.940	23.172	23.828	24.645	25.301	25.459
5–9 ára	21.194	22.932	23.954	23.206	23.019	23.246	23.897	25.261	25.337
10–14 ára	21.802	21.320	23.165	24.234	23.475	23.285	23.504	24.968	25.624
15–19 ára	23.251	21.922	21.892	23.840	24.908	24.149	23.952	24.815	26.179
20–24 ára	23.580	23.015	22.291	22.607	24.567	25.625	24.862	24.880	26.344
25–29 ára	23.200	21.971	22.924	22.531	22.861	24.805	25.860	24.900	25.763
30–34 ára	22.573	23.105	22.034	23.185	22.799	23.125	25.064	25.356	25.375
35–39 ára	21.827	21.881	23.419	22.492	23.648	23.257	23.579	26.570	25.610
40–44 ára	20.694	21.270	22.103	23.739	22.825	23.985	23.593	25.852	26.145
45–49 ára	21.922	21.031	21.312	22.218	23.858	22.951	24.114	24.058	27.045
50–54 ára	21.387	21.751	20.961	21.284	22.199	23.839	22.958	23.748	26.006
55–59 ára	18.543	20.656	21.514	20.775	21.116	22.037	23.682	23.995	23.960
60–64 ára	15.710	17.679	20.233	21.124	20.432	20.807	21.741	22.567	23.362
65–69 ára	11.912	14.514	17.061	19.588	20.508	19.890	20.303	22.891	23.245
70–74 ára	8.605	10.343	13.644	16.119	18.594	19.556	19.039	20.469	21.331
75–79 ára	7.677	7.575	9.257	12.326	14.679	17.068	18.075	18.219	20.668
80–84 ára	6.081	6.253	6.184	7.707	10.363	12.490	14.687	15.443	16.838
85–89 ára	3.370	3.823	4.176	4.199	5.362	7.276	8.878	11.342	11.643
90–94 ára	1.230	1.449	1.744	1.930	1.983	2.623	3.585	5.287	5.591
95–99 ára	259	285	366	450	501	520	711	1.193	1.544
100 ára og eldri and over	39	24	30	43	55	61	64	121	183
Karlar alls Males, total	160.006	164.608	171.901	179.567	186.783	193.493	199.650	209.984	218.340
0–4 ára years	12.118	12.324	11.855	11.778	11.898	12.232	12.653	12.987	13.073
5–9 ára	10.790	11.810	12.358	11.940	11.854	11.969	12.301	12.998	13.041
10–14 ára	11.086	10.869	11.937	12.529	12.108	12.019	12.131	12.880	13.214
15–19 ára	11.942	11.204	11.088	12.209	12.801	12.380	12.291	12.731	13.428
20–24 ára	12.042	11.934	11.324	11.353	12.476	13.066	12.645	12.667	13.416
25–29 ára	11.816	11.184	11.851	11.434	11.471	12.586	13.176	12.666	13.106
30–34 ára	11.508	11.846	11.195	12.005	11.590	11.625	12.736	12.905	12.928
35–39 ára	11.138	11.124	11.937	11.384	12.193	11.775	11.809	13.510	13.000
40–44 ára	10.404	10.859	11.203	12.078	11.537	12.350	11.935	13.082	13.251
45–49 ára	10.931	10.533	10.852	11.245	12.123	11.587	12.402	12.035	13.732
50–54 ára	10.841	10.833	10.468	10.818	11.217	12.096	11.573	11.990	13.137
55–59 ára	9.321	10.400	10.671	10.339	10.701	11.104	11.986	12.297	11.949
60–64 ára	8.056	8.933	10.148	10.441	10.139	10.519	10.932	11.332	11.753
65–69 ára	5.901	7.361	8.569	9.778	10.095	9.838	10.239	11.540	11.876
70–74 ára	4.143	4.979	6.829	8.008	9.195	9.549	9.354	10.216	10.643
75–79 ára	3.564	3.589	4.379	6.080	7.204	8.355	8.753	9.076	10.310
80–84 ára	2.630	2.763	2.823	3.532	4.969	5.980	7.036	7.393	8.218
85–89 ára	1.298	1.515	1.711	1.790	2.305	3.284	4.010	5.095	5.425
90–94 ára	407	478	607	699	755	1.012	1.457	2.172	2.303
95–99 ára	63	69	93	121	143	157	221	389	499
100 ára og eldri and over	7	1	3	6	9	10	10	23	38

2.23 Mannfjöldaspá eftir kyni og aldri 2011–2060

Population projection by sex and age 2011–2060

1. janúar 1 January	2011	2015	2020	2025	2030	2035	2040	2050	2060
Konur alls Females, total	158.446	162.089	169.466	176.970	184.141	190.930	197.143	207.252	214.912
0–4 ára years	11.478	11.574	11.248	11.162	11.274	11.596	11.992	12.314	12.386
5–9 ára	10.404	11.122	11.596	11.266	11.165	11.277	11.596	12.263	12.296
10–14 ára	10.716	10.451	11.228	11.705	11.367	11.266	11.373	12.088	12.410
15–19 ára	11.309	10.718	10.804	11.631	12.107	11.769	11.661	12.084	12.751
20–24 ára	11.538	11.081	10.967	11.254	12.091	12.559	12.217	12.213	12.928
25–29 ára	11.384	10.787	11.073	11.097	11.390	12.219	12.684	12.234	12.657
30–34 ára	11.065	11.259	10.839	11.180	11.209	11.500	12.328	12.451	12.447
35–39 ára	10.689	10.757	11.482	11.108	11.455	11.482	11.770	13.060	12.610
40–44 ára	10.290	10.411	10.900	11.661	11.288	11.635	11.658	12.770	12.894
45–49 ára	10.991	10.498	10.460	10.973	11.735	11.364	11.712	12.023	13.313
50–54 ára	10.546	10.918	10.493	10.466	10.982	11.743	11.385	11.758	12.869
55–59 ára	9.222	10.256	10.843	10.436	10.415	10.933	11.696	11.698	12.011
60–64 ára	7.654	8.746	10.085	10.683	10.293	10.288	10.809	11.235	11.609
65–69 ára	6.011	7.153	8.492	9.810	10.413	10.052	10.064	11.351	11.369
70–74 ára	4.462	5.364	6.815	8.111	9.399	10.007	9.685	10.253	10.688
75–79 ára	4.113	3.986	4.878	6.246	7.475	8.713	9.322	9.143	10.358
80–84 ára	3.451	3.490	3.361	4.175	5.394	6.510	7.651	8.050	8.620
85–89 ára	2.072	2.308	2.465	2.409	3.057	3.992	4.868	6.247	6.218
90–94 ára	823	971	1.137	1.231	1.228	1.611	2.128	3.115	3.288
95 og eldri	196	216	273	329	358	363	490	804	1.045
100 ára og eldri and over	32	23	27	37	46	51	54	98	145

⊙ Miðspá. Medium variant.

🌐 www.hagstofa.is/mannfjoldi www.statice.is/population

Mynd 2.7 Mannfjöldaspá 1960–2060

Figure 2.7 Population projection 1960–2060

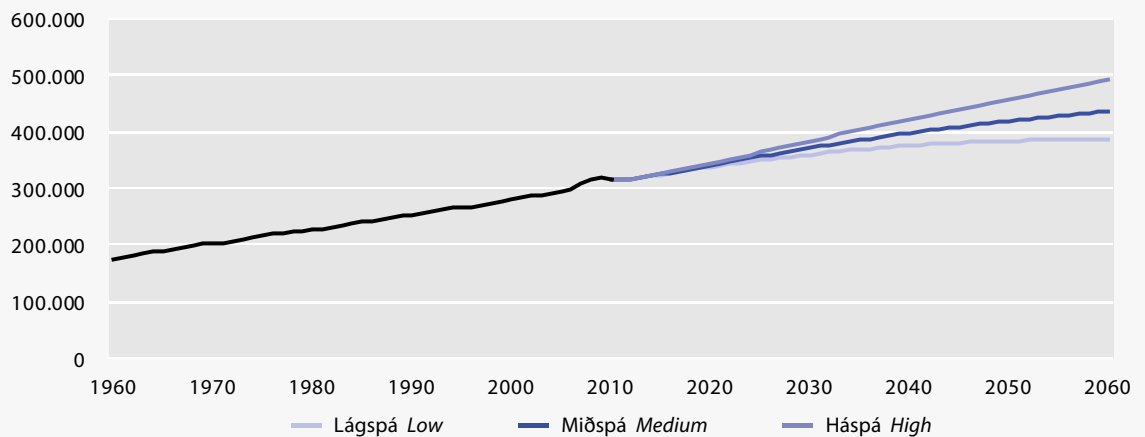



Laun, tekjur og vinnumarkaður

Wages, income and labour market

Vinnumarkaður

Hagstofa Íslands hefur rannsakað vinnumarkaðinn hér á landi frá árinu 1991. Vinnumarkaðsrannsóknin gefur áreiðanlegar upplýsingar um stöðu fólks á vinnumarkaði, svo sem atvinnuþátttöku, fjölda starfandi, atvinnuleysi og vinnutíma.

Laun

Útreikningar á launaþróun og launum á almennum vinnumarkaði byggjast á upplýsingum úr launarannsókn Hagstofu Íslands. Launarannsóknin er byggð á úrtaki fyrirtækja, sveitarfélaga og stofnana með tíu eða fleiri starfsmenn og er gagna aflað mánaðarlega rafrænt fyrir öll störf. Safnað er ýtarlegum upplýsingum um laun, launakostnað, greiddar stundir og ýmsa bakgrunnspætti starfsmanna og launagreiðenda. Laun á almennum vinnumarkaði ná yfir fimm atvinnugreinar; iðnað, byggingarstarfsemi og mannvirkjagerð, verslun og ýmsa viðgerðarþjónustu, samgöngur og flutninga og fjármálaþjónustu, lífeyrissjóði og váttryggingar.

Vísitölur launa

Launavísitala er reiknuð samkvæmt lögum nr. 89/1989 og mælir mánaðarlegar breytingar á reglulegum launum á

íslenskum vinnumarkaði. Launavísitalan er tímanleg vísbending um almenna launaþróun og oft notuð til viðmiðunar í ýmsum samningum. Ársfjórðungslega er vísitala launa gefin út þar sem sundurliðaðar upplýsingar eru birtar um launaþróun einstakra hópa á íslenskum vinnumarkaði. Birtar eru niðurstöður eftir atvinnugrein og starfsstétt á almennum vinnumarkaði en heildarvísitala fyrir opinbera starfsmenn.

Fjöldi atvinnulausra stendur nánast í stað á milli ára

Árið 2010 voru 180.900 á vinnumarkaði. Af þeim voru 167.300 starfandi en 13.700 án vinnu og í atvinnuleit. Atvinnuþátttaka mældist 81%, hlutfall starfandi 74,9% og atvinnuleysi 7,6%. Fjöldi atvinnulausra stóð nánast í stað frá árinu 2009, en frá árinu 2008 hefur atvinnulausum fjölgað um 8.200. Sama má segja um starfandi, fjöldi þeirra hefur lítið breyst frá árinu 2009 miðað við fækkun um 11.300 frá árinu 2008. Síðan reglulegar mælingar Hagstofunnar hófust árið 1991 hefur hlutfall starfandi aldrei mælt minna né atvinnuleysi meira en árið 2010. Árið 2010 var atvinnuleysi að meðaltali 9,5% í Reykjavík, 7,5% í nágrenni Reykjavíkur og 5,5% utan höfuðborgarsvæðisins.



Laun, tekjur og vinnumarkaður

Langtímaatvinnulausum fjölgar

Árið 2010 voru 2.800 manns að jafnaði atvinnulausir í einn til tvo mánuði, 20,8% atvinnulausra. Til samanburðar voru 3.700 manns atvinnulausir svo lengi árið 2009, 28,3% atvinnulausra. Þeir sem hafa verið atvinnulausir í 12 mánuði eða lengur eru skilgreindir langtímaatvinnulausir. Árið 2010 voru þeir um 2.800 (20,3%), en 900 árið 2009 (6,8%).

Tekjubil minnkar en lágtækjuhlutfall stendur í stað

Tekjubil á Íslandi minnkaði milli árana 2009 og 2010 ef horft er til Gini-stuðuls og fimm tungastuðuls úr lífskjara-rannsókn Hagstofu Íslands. Tekjubilið hafði hins vegar breikkað árin þar á undan. Íslendingar undir lágtækjumörkum hafa verið næstum jafnmargir frá fyrstu lífskjara-rannsókn Hagstofunnar árið 2004.

Konur 18–24 ára eru helst undir lágtækjumörkum

Ef litið er til aldurs og kyns kemur í ljós að hlutfall þeirra sem voru undir lágtækjumörkum í lífskjara-rannsókninni 2010 var hæst hjá konum á aldrinum 18–24 ára, rúm 19%. Fæstir voru undir lágtækjumörkum í elstu aldurshópunum, 50–64 ára og 65 ára og eldri.

Hlutfallslega fleiri voru undir lágtækjumörkum sem bjuggu einir eða voru einir með börn en þeir sem bjuggu á annars konar heimilum. Hið sama átti við um þá sem bjuggu í leiguhúsnæði, en þeir voru fleiri undir lágtækjumörkum en þeir sem bjuggu í eigin húsnæði.



Labour market

Statistics Iceland has carried out a labour force survey since 1991. The survey shows the labour market status of the Icelandic population, e.g. activity rate, employed persons, unemployment and working hours.

Wage statistics

Wage statistics are mainly based on data from the Icelandic Survey on Wages, Earnings and Labour Cost. The target population contains all business units (company, institution or municipality) with more

than 10 employees. In the survey, data is collected directly from business unit through the software used for calculating wages. Every month, a business unit in the survey sends information containing detailed information on the structure of earnings and labour cost items for all their employees, as well as background data on the employees and the business unit. Wage statistics for the private sector are based on following sectors: Manufacturing, Construction, Wholesale and retail trade; repair, Transport, storage and communications and Financial intermediation.



Wage index

The monthly wage index is calculated and published according to the legal act on the wage index No 89/1989 and is a timely indicator of changes in regular wages. The quarterly wage index reflects changes in regular wages in the private sector by occupational group and economic activity, as well as overall changes in regular wages in the public sector.

A small increase in the number of unemployed between 2009 and 2010

The number of persons in the labour force in 2010 was 180,900, of which 167,300 were employed and 13,700 unemployed. The activity rate was 81%, employment rate was 74.9%, and unemployment rate was 7.6%. There was a small increase in the number of unemployed between 2009 and 2010, but the number of unemployed has increased by 8,200 since 2008. The same goes for the number of employed which has decreased by 11,300 since 2008 but not much since 2009. Employment rate has not been lower and unemployment rate not higher since 1991. In 2010, the unemployment rate in Reykjavík was 9.5%, in Reykjavík surrounding area it was 7.5% and 5.5% in other regions.

Long-term unemployment increases

In 2010, there were 2,800 persons, on average, unemployed for 1–2 months or 20.8% of all unemployed compared with 3,700 (28.3%) in 2009. Long-term unemployed (12 months or longer) were 2,800 (20.3%) in 2010 compared with 900 (6.8%) in 2009.

Income distribution more equal than in the previous year

The income distribution in Iceland was more equal from 2009 to 2010 than in the previous years according to the Gini-index and the Income quintile share ratio from the Survey of income and living conditions (EU-SILC). The at-risk-of-poverty rate has remained stable since the first year of the survey in 2004.

At-risk-of-poverty rate in Iceland

With regard to age and gender in Iceland the ratio below the poverty threshold in 2010 is highest for women 18 to 24 years old, 19.0%. The rate below the threshold was lowest for people 50 to 64 years old and 65 years and older.

A relatively high proportion of single people, with or without children are below the poverty threshold compared with other household types. The same can be said about those who rent their apartments compared with home owners.



3.1 Mannfjöldi 16–74 ára eftir stöðu á vinnumarkaði, kyni og aldri 2005–2010

Population 16–74 years by labour force status, sex and age groups 2005–2010

Áætlaður fjöldi <i>Estimated number</i>	2005	2006	2007	2008	2009	2010
Vinnuafli alls <i>Labour force, total</i>						
Karlar og konur <i>Males and females</i>	165.600	174.600	181.400	184.100	180.900	180.900
16–24 ára <i>years</i>	28.300	29.900	31.300	31.600	29.700	30.100
25–54 ára <i>years</i>	107.500	113.700	117.900	119.000	117.000	115.300
55–74 ára <i>years</i>	29.700	31.000	32.300	33.500	34.200	35.500
Karlar <i>Males</i>	87.900	94.600	98.800	100.400	96.600	95.000
16–24 ára <i>years</i>	14.300	15.200	16.300	16.200	14.800	14.900
25–54 ára <i>years</i>	57.200	62.000	64.900	65.700	62.900	60.700
55–74 ára <i>years</i>	16.500	17.400	17.600	18.600	18.900	19.400
Konur <i>Females</i>	77.600	80.000	82.600	83.700	84.300	85.900
16–24 ára <i>years</i>	14.100	14.700	15.000	15.400	14.900	15.200
25–54 ára <i>years</i>	50.400	51.700	52.900	53.300	54.100	54.600
55–74 ára <i>years</i>	13.200	13.600	14.700	14.900	15.200	16.100
Starfandi alls <i>Employed, total</i>						
Karlar og konur <i>Males and females</i>	161.300	169.600	177.200	178.600	167.800	167.200
16–24 ára <i>years</i>	26.300	27.400	29.000	29.000	25.000	25.200
25–54 ára <i>years</i>	105.700	111.600	116.300	116.700	109.800	108.000
55–74 ára <i>years</i>	29.300	30.600	31.900	32.900	33.000	34.000
Karlar <i>Males</i>	85.700	92.000	96.600	97.100	88.300	87.100
16–24 ára <i>years</i>	13.100	13.800	15.000	14.700	11.800	12.100
25–54 ára <i>years</i>	56.200	61.000	64.200	64.200	58.400	56.500
55–74 ára <i>years</i>	16.400	17.200	17.400	18.100	18.100	18.500
Konur <i>Females</i>	75.600	77.500	80.700	81.500	79.500	80.100
16–24 ára <i>years</i>	13.200	13.600	14.100	14.300	13.100	13.100
25–54 ára <i>years</i>	49.400	50.600	52.100	52.400	51.400	51.500
55–74 ára <i>years</i>	13.000	13.300	14.500	14.800	14.900	15.500
Atvinnulausir alls <i>Unemployed, total</i>						
Karlar og konur <i>Males and females</i>	4.300	5.000	4.200	5.500	13.100	13.700
16–24 ára <i>years</i>	2.000	2.500	2.200	2.600	4.700	4.900
25–54 ára <i>years</i>	1.900	2.100	1.600	2.400	7.200	7.300
55–74 ára <i>years</i>	400*	500*	300*	500*	1.200	1.500
Karlar <i>Males</i>	2.300	2.600	2.300	3.300	8.300	7.900
16–24 ára <i>years</i>	1.200	1.300	1.300	1.400	2.900	2.700
25–54 ára <i>years</i>	900*	1.000	800*	1.400	4.500	4.300
55–74 ára <i>years</i>	100*	200*	200*	400*	800*	900*
Konur <i>Females</i>	2.000	2.400	1.900	2.200	4.800	5.800
16–24 ára <i>years</i>	800*	1.100	1.000	1.200	1.800	2.100
25–54 ára <i>years</i>	900*	1.000	800*	900*	2.700	3.100
55–74 ára <i>years</i>	200*	300*	100*	100*	300*	600*
Utan vinnuafli alls <i>Not in labour force, total</i>						
Karlar og konur <i>Males and females</i>	36.500	35.500	36.500	38.900	42.600	42.300
16–24 ára <i>years</i>	8.400	7.800	7.800	8.600	10.800	10.500
25–54 ára <i>years</i>	12.300	11.500	12.300	13.400	14.000	13.700
55–74 ára <i>years</i>	15.800	16.200	16.400	16.900	17.800	18.100
Karlar <i>Males</i>	14.300	13.500	14.000	14.900	17.500	17.500
16–24 ára <i>years</i>	4.700	4.400	4.100	4.700	6.100	5.900
25–54 ára <i>years</i>	3.400	2.800	3.200	3.500	4.200	4.300
55–74 ára <i>years</i>	6.100	6.200	6.800	6.700	7.100	7.300
Konur <i>Females</i>	22.200	22.000	22.500	24.000	25.100	24.800
16–24 ára <i>years</i>	3.700	3.400	3.700	3.900	4.700	4.700
25–54 ára <i>years</i>	8.800	8.700	9.000	9.900	9.800	9.400
55–74 ára <i>years</i>	9.700	9.900	9.700	10.200	10.700	10.800

⊖ Vinnuarkaðsrannsóknin er samfelld könnun sem nær til allra vikna ársins og eru niðurstöður birtar ársfjórðungslega. Tölur merktar með stjörnu (*) hafa hlutfallslega staðalvillu yfir 20% og eru því með meiri óvissu en aðrar. Heildarmannfjöldi er lægri en fram kemur í mannfjöldaskýrslum sem nemur áætluðum fjölda fólks sem er skráð í þjóðskrá en búsett erlendis. *The labour force survey is a continuous quarterly survey. Numbers with an asterisk (*) have relative standard error over 20%. Total population 16–74 years has been adjusted to account for persons residing abroad but with domicile in Iceland.*

🌐 www.hagstofa.is/vinumarkadur www.static.is/labourmarket



3.2 Mannfjöldi 16–74 ára eftir stöðu á vinnumarkaði, kyni og búsetu 2005–2010

Population 16–74 years by labour force status, sex and residence 2005–2010

Áætlaður fjöldi <i>Estimated number</i>	2005	2006	2007	2008	2009	2010
Vinnuafli <i>Labour force</i>						
Karlar og konur <i>Males and females</i>	165.600	174.600	181.400	184.100	180.900	180.900
Höfuðborgarsvæði <i>Capital region</i>	106.300	113.700	119.600	120.200	117.800	117.600
Utan höfuðborgarsvæðis <i>Other regions</i>	59.300	61.000	61.800	63.900	63.000	63.300
Karlar <i>Males</i>	87.900	94.600	98.800	100.400	96.600	95.000
Höfuðborgarsvæði <i>Capital region</i>	54.900	60.700	65.100	66.100	62.100	59.800
Utan höfuðborgarsvæðis <i>Other regions</i>	33.000	34.000	33.700	34.300	34.500	35.200
Konur <i>Females</i>	77.600	80.000	82.600	83.700	84.300	85.900
Höfuðborgarsvæði <i>Capital region</i>	51.400	53.000	54.500	54.100	55.700	57.800
Utan höfuðborgarsvæðis <i>Other regions</i>	26.300	27.000	28.100	29.600	28.600	28.100
Starfandi <i>Employed</i>						
Karlar og konur <i>Males and females</i>	161.300	169.600	177.200	178.600	167.800	167.200
Höfuðborgarsvæði <i>Capital region</i>	103.200	110.200	116.900	116.600	108.600	107.500
Utan höfuðborgarsvæðis <i>Other regions</i>	58.100	59.400	60.300	62.000	59.100	59.800
Karlar <i>Males</i>	85.700	92.000	96.600	97.100	88.300	87.100
Höfuðborgarsvæði <i>Capital region</i>	53.200	58.900	63.700	63.800	56.400	54.000
Utan höfuðborgarsvæðis <i>Other regions</i>	32.400	33.200	32.800	33.200	31.900	33.100
Konur <i>Females</i>	75.600	77.500	80.700	81.500	79.500	80.100
Höfuðborgarsvæði <i>Capital region</i>	50.000	51.300	53.200	52.800	52.300	53.500
Utan höfuðborgarsvæðis <i>Other regions</i>	25.600	26.200	27.500	28.700	27.200	26.700
Atvinnulausir <i>Unemployed</i>						
Karlar og konur <i>Males and females</i>	4.300	5.000	4.200	5.500	13.100	13.700
Höfuðborgarsvæði <i>Capital region</i>	3.000	3.500	2.800	3.600	9.200	10.200
Utan höfuðborgarsvæðis <i>Other regions</i>	1.200	1.600	1.400	1.900	3.900	3.500
Karlar <i>Males</i>	2.300	2.600	2.300	3.300	8.300	7.900
Höfuðborgarsvæði <i>Capital region</i>	1.700	1.800	1.400	2.300	5.700	5.800
Utan höfuðborgarsvæðis <i>Other regions</i>	600*	800*	800*	1.100	2.600	2.100
Konur <i>Females</i>	2.000	2.400	1.900	2.200	4.800	5.800
Höfuðborgarsvæði <i>Capital region</i>	1.400	1.600	1.300	1.400	3.400	4.300
Utan höfuðborgarsvæðis <i>Other regions</i>	600*	800*	600*	800*	1.300	1.400
Utan vinnuafli <i>Not in labour force</i>						
Karlar og konur <i>Males and females</i>	36.500	35.500	36.500	38.900	42.600	42.300
Höfuðborgarsvæði <i>Capital region</i>	23.000	22.800	22.700	24.600	27.000	27.200
Utan höfuðborgarsvæðis <i>Other regions</i>	13.500	12.600	13.800	14.300	15.500	15.100
Karlar <i>Males</i>	14.300	13.500	14.000	14.900	17.500	17.500
Höfuðborgarsvæði <i>Capital region</i>	9.600	8.800	8.900	9.800	10.900	11.300
Utan höfuðborgarsvæðis <i>Other regions</i>	4.700	4.700	5.100	5.100	6.600	6.300
Konur <i>Females</i>	22.200	22.000	22.500	24.000	25.100	24.800
Höfuðborgarsvæði <i>Capital region</i>	13.400	14.000	13.700	14.700	16.200	16.000
Utan höfuðborgarsvæðis <i>Other regions</i>	8.800	8.000	8.700	9.200	8.900	8.800

① Sjá töflu 3.1. Cf. table 3.1.

🌐 www.hagstofa.is/vinnumarkadur www.static.is/labourmarket



3.3 Mannfjöldi 16–74 ára eftir stöðu á vinnumarkaði, kyni og menntun 2005–2010

Population 16–74 years by labour force status, sex and education levels 2005–2010

Áætlaður fjöldi <i>Estimated number</i>	2005	2006	2007	2008	2009	2010
Vinnuafli <i>Labour force</i>						
Karlar og konur <i>Males and females</i>	165.600	174.600	181.400	184.100	180.900	180.900
Grunnmenntun <i>ISCED 1,2</i>	60.200	64.200	65.000	67.900	64.100	62.900
Starfs- og framhaldsmenntun <i>ISCED 3,4</i>	62.900	64.500	68.200	65.800	64.700	66.700
Háskólamenntun <i>ISCED 5,6</i>	42.200	45.500	48.000	50.300	52.000	51.200
Upplýsingar vantar <i>Non response</i>	200*	400*	200*	0*	0*	200*
Karlar <i>Males</i>	87.900	94.600	98.800	100.400	96.600	95.000
Grunnmenntun <i>ISCED 1,2</i>	28.700	32.900	33.400	34.900	33.100	31.800
Starfs- og framhaldsmenntun <i>ISCED 3,4</i>	39.100	39.700	41.700	40.800	39.000	40.500
Háskólamenntun <i>ISCED 5,6</i>	20.000	21.800	23.600	24.700	24.400	22.700
Upplýsingar vantar <i>Non response</i>	200*	200*	100*	0*	0*	100*
Konur <i>Females</i>	77.600	80.000	82.600	83.700	84.300	85.900
Grunnmenntun <i>ISCED 1,2</i>	31.500	31.300	31.700	33.100	31.000	31.100
Starfs- og framhaldsmenntun <i>ISCED 3,4</i>	23.800	24.800	26.500	25.000	25.700	26.200
Háskólamenntun <i>ISCED 5,6</i>	22.200	23.700	24.400	25.600	27.600	28.500
Upplýsingar vantar <i>Non response</i>	100*	200*	100*	0*	0*	100*
Starfandi <i>Employed</i>						
Karlar og konur <i>Males and females</i>	161.300	169.600	177.200	178.600	167.800	167.200
Grunnmenntun <i>ISCED 1,2</i>	57.600	61.100	62.400	64.500	57.100	55.900
Starfs- og framhaldsmenntun <i>ISCED 3,4</i>	61.700	63.200	67.100	64.600	60.600	61.900
Háskólamenntun <i>ISCED 5,6</i>	41.700	44.900	47.500	49.500	50.000	49.300
Upplýsingar vantar <i>Non response</i>	200*	400*	200*	0*	0*	100*
Karlar <i>Males</i>	85.700	92.000	96.600	97.100	88.300	87.100
Grunnmenntun <i>ISCED 1,2</i>	27.200	31.300	31.800	32.700	28.600	27.900
Starfs- og framhaldsmenntun <i>ISCED 3,4</i>	38.500	39.000	41.100	40.000	36.300	37.400
Háskólamenntun <i>ISCED 5,6</i>	19.800	21.500	23.500	24.300	23.300	21.600
Upplýsingar vantar <i>Non response</i>	200*	200*	100*	0*	0*	100*
Konur <i>Females</i>	75.600	77.500	80.700	81.500	79.500	80.100
Grunnmenntun <i>ISCED 1,2</i>	30.500	29.800	30.600	31.800	28.500	28.000
Starfs- og framhaldsmenntun <i>ISCED 3,4</i>	23.200	24.200	25.900	24.600	24.300	24.500
Háskólamenntun <i>ISCED 5,6</i>	21.900	23.400	24.000	25.100	26.700	27.700
Upplýsingar vantar <i>Non response</i>	100*	200*	100*	0*	0*	0*
Atvinnulausir <i>Unemployed</i>						
Karlar og konur <i>Males and females</i>	4.300	5.000	4.200	5.500	13.100	13.700
Grunnmenntun <i>ISCED 1,2</i>	2.500	3.100	2.600	3.500	7.000	7.000
Starfs- og framhaldsmenntun <i>ISCED 3,4</i>	1.200	1.400	1.100	1.200	4.100	4.800
Háskólamenntun <i>ISCED 5,6</i>	500*	600*	400*	800*	2.100	1.900
Upplýsingar vantar <i>Non response</i>	0*	0*	0*	0*	0*	0*
Karlar <i>Males</i>	2.300	2.600	2.300	3.300	8.300	7.900
Grunnmenntun <i>ISCED 1,2</i>	1.500	1.600	1.500	2.100	4.500	3.900
Starfs- og framhaldsmenntun <i>ISCED 3,4</i>	600*	700*	600*	800*	2.700	3.000
Háskólamenntun <i>ISCED 5,6</i>	200*	300*	100*	400*	1.100	1.000
Upplýsingar vantar <i>Non response</i>	0*	0*	0*	0*	0*	0*
Konur <i>Females</i>	2.000	2.400	1.900	2.200	4.800	5.800
Grunnmenntun <i>ISCED 1,2</i>	1.000	1.500	1.100	1.300	2.500	3.200
Starfs- og framhaldsmenntun <i>ISCED 3,4</i>	700*	600*	500*	400*	1.400	1.700
Háskólamenntun <i>ISCED 5,6</i>	300*	300*	300*	400*	900*	800*
Upplýsingar vantar <i>Non response</i>	0*	0*	0*	0*	0*	0*



3.3 Mannfjöldi 16–74 ára eftir stöðu á vinnumarkaði, kyni og menntun 2005–2010

Population 16–74 years by labour force status, sex and education levels 2005–2010

Áætlaður fjöldi <i>Estimated number</i>	2005	2006	2007	2008	2009	2010
Után vinnuafis <i>Not in labour force</i>						
Karlar og konur <i>Males and females</i>	36.500	35.500	36.500	38.900	42.600	42.300
Grunnmenntun <i>ISCED 1,2</i>	19.800	18.000	18.900	19.900	22.600	22.700
Starfs- og framhaldsmenntun <i>ISCED 3,4</i>	12.400	12.700	12.500	13.800	14.600	14.100
Háskólamenntun <i>ISCED 5,6</i>	3.400	3.900	4.200	4.700	5.000	5.000
Upplýsingar vantar <i>Non response</i>	900*	900*	800*	500*	300*	600*
Karlar <i>Males</i>	14.300	13.500	14.000	14.900	17.500	17.500
Grunnmenntun <i>ISCED 1,2</i>	6.700	6.000	6.300	7.000	8.800	8.600
Starfs- og framhaldsmenntun <i>ISCED 3,4</i>	5.800	6.000	5.700	6.100	6.700	6.900
Háskólamenntun <i>ISCED 5,6</i>	1.400	1.000	1.500	1.500	1.800	1.600
Upplýsingar vantar <i>Non response</i>	500*	500*	500*	300*	200*	300*
Konur <i>Females</i>	22.200	22.000	22.500	24.000	25.100	24.800
Grunnmenntun <i>ISCED 1,2</i>	13.100	12.000	12.600	12.800	13.900	14.100
Starfs- og framhaldsmenntun <i>ISCED 3,4</i>	6.600	6.700	6.900	7.700	7.900	7.200
Háskólamenntun <i>ISCED 5,6</i>	2.100	2.900	2.700	3.300	3.100	3.300
Upplýsingar vantar <i>Non response</i>	400*	400*	300*	200*	100*	200*

① Sjá töflu 3.1. Menntun er flokkuð eftir alþjóðlega menntunarflokkunarkerfinu ISCED97. Cf. table 3.1. Education is coded using the international codification scheme ISCED97.

🌐 www.hagstofa.is/vinumarkadur www.statics.is/labourmarket

Mynd 3.1 Atvinnuleysi eftir menntun 1991–2010

Figure 3.1 Unemployment rate by education levels 1991–2010

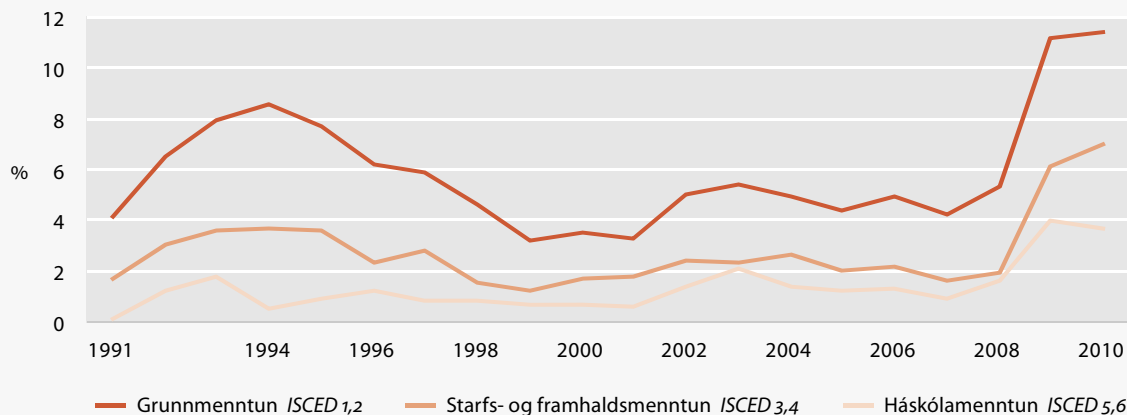



3.4 Atvinnuþátttaka eftir búsetu, mentun, kyni og aldri 2005–2010

Activity rate by residence, education, sex and age groups 2005–2010

Hlutfall	Percent	2005	2006	2007	2008	2009	2010
Kyn Sex							
Karlar og konur	<i>Males and females</i>	81,9	83,1	83,3	82,6	80,9	81,0
Karlar	<i>Males</i>	86,0	87,5	87,6	87,1	84,7	84,4
Konur	<i>Females</i>	77,8	78,4	78,6	77,7	77,1	77,6
Aldur Age							
16–24 ára	<i>years</i>	77,1	79,3	80,0	78,6	73,4	74,1
25–54 ára	<i>years</i>	89,7	90,8	90,6	89,9	89,3	89,4
55–74 ára	<i>years</i>	65,2	65,8	66,3	66,4	65,7	66,2
Karlar Males							
16–24 ára	<i>years</i>	75,2	77,4	80,0	77,4	70,8	71,7
25–54 ára	<i>years</i>	94,3	95,6	95,3	95,0	93,7	93,4
55–74 ára	<i>years</i>	72,9	73,7	72,3	73,4	72,6	72,6
Konur Females							
16–24 ára	<i>years</i>	79,2	81,4	80,1	79,9	76,2	76,5
25–54 ára	<i>years</i>	85,1	85,6	85,4	84,4	84,7	85,3
55–74 ára	<i>years</i>	57,7	57,8	60,2	59,4	58,8	59,9
Búseta Residence							
Höfuðborgarsvæði	<i>Capital region</i>	82,2	83,3	84,1	83,0	81,3	81,2
Utan höfuðborgarsvæðis	<i>Other regions</i>	81,5	82,8	81,7	81,7	80,2	80,8
Karlar Males							
Höfuðborgarsvæði	<i>Capital region</i>	85,1	87,3	88,0	87,0	85,1	84,2
Utan höfuðborgarsvæðis	<i>Other regions</i>	87,6	87,9	86,8	87,1	83,9	84,9
Konur Females							
Höfuðborgarsvæði	<i>Capital region</i>	79,3	79,1	79,9	78,6	77,5	78,3
Utan höfuðborgarsvæðis	<i>Other regions</i>	74,9	77,2	76,3	76,2	76,2	76,1
Menntun Education levels							
Grunnmenntun	<i>ISCED 1,2</i>	75,2	78,1	77,5	77,4	73,9	73,5
Starfs- og framhaldsmenntun	<i>ISCED 3,4</i>	83,6	83,6	84,5	82,7	81,6	82,6
Háskólamenntun	<i>ISCED 5,6</i>	92,5	92,0	91,9	91,4	91,3	91,2
Karlar Males							
Grunnmenntun	<i>ISCED 1,2</i>	81,0	84,6	84,1	83,2	79,0	78,6
Starfs- og framhaldsmenntun	<i>ISCED 3,4</i>	87,2	87,0	88,0	87,0	85,4	85,4
Háskólamenntun	<i>ISCED 5,6</i>	93,6	95,5	94,0	94,4	93,0	93,3
Konur Females							
Grunnmenntun	<i>ISCED 1,2</i>	70,6	72,3	71,6	72,0	69,1	68,9
Starfs- og framhaldsmenntun	<i>ISCED 3,4</i>	78,3	78,8	79,4	76,5	76,4	78,5
Háskólamenntun	<i>ISCED 5,6</i>	91,4	89,1	90,0	88,6	89,8	89,6

① Sjá töflu 3.1. Cf. table 3.1.

🌐 www.hagstofa.is/vinumarkadur www.static.is/labourmarket

Vissir þú

Did you know

Atvinnuleysi meðal karla var 8,3% árið 2010 og 6,7% meðal kvenna
Unemployment among men was 8.3% in 2010 and 6.7% among women



3.5 Starfandi eftir búsetu, menntun, kyni og aldri 2005–2010

Employment rate by residence, education, sex and age groups 2005–2010

HLutfall	Percent	2005	2006	2007	2008	2009	2010
Kyn Sex							
Karlar og konur	<i>Males and females</i>	79,8	80,7	81,3	80,1	75,1	74,9
Karlar	<i>Males</i>	83,8	85,1	85,6	84,2	77,4	77,4
Konur	<i>Females</i>	75,7	76,0	76,8	75,7	72,7	72,4
Aldur Age							
16–24 ára	<i>years</i>	71,6	72,8	74,3	72,1	61,7	62,1
25–54 ára	<i>years</i>	88,2	89,1	89,4	88,1	83,8	83,7
55–74 ára	<i>years</i>	64,4	64,8	65,5	65,3	63,5	63,5
Karlar Males							
16–24 ára	<i>years</i>	68,8	70,5	73,6	70,5	56,7	58,5
25–54 ára	<i>years</i>	92,8	94,0	94,2	92,9	86,9	86,8
55–74 ára	<i>years</i>	72,2	72,9	71,4	71,7	69,4	69,1
Konur Females							
16–24 ára	<i>years</i>	74,5	75,2	75,0	73,9	67,0	65,8
25–54 ára	<i>years</i>	83,5	83,9	84,1	82,9	80,6	80,6
55–74 ára	<i>years</i>	56,6	56,6	59,7	58,9	57,5	57,8
Búseta Residence							
Höfuðborgarsvæði	<i>Capital region</i>	79,8	80,7	82,1	80,5	75,0	74,2
Utan höfuðborgarsvæðis	<i>Other regions</i>	79,8	80,7	79,8	79,3	75,3	76,3
Karlar Males							
Höfuðborgarsvæði	<i>Capital region</i>	82,5	84,7	86,0	84,1	77,2	75,9
Utan höfuðborgarsvæðis	<i>Other regions</i>	86,0	85,9	84,6	84,4	77,7	79,9
Konur Females							
Höfuðborgarsvæði	<i>Capital region</i>	77,2	76,6	77,9	76,6	72,7	72,5
Utan höfuðborgarsvæðis	<i>Other regions</i>	73,1	74,9	74,8	74,1	72,6	72,2
Menntun Education levels							
Grunnmenntun	<i>ISCED 1,2</i>	72,1	74,4	74,3	73,4	65,9	65,3
Starfs- og framhaldsmenntun	<i>ISCED 3,4</i>	81,9	81,8	83,1	81,1	76,5	76,7
Háskólamenntun	<i>ISCED 5,6</i>	91,3	90,9	91,1	89,9	87,6	87,8
Karlar Males							
Grunnmenntun	<i>ISCED 1,2</i>	76,8	80,5	80,2	78,1	68,3	69,1
Starfs- og framhaldsmenntun	<i>ISCED 3,4</i>	85,9	85,3	86,8	85,3	79,5	79,1
Háskólamenntun	<i>ISCED 5,6</i>	92,7	94,4	93,5	92,9	88,7	89,0
Konur Females							
Grunnmenntun	<i>ISCED 1,2</i>	68,3	68,9	69,1	69,1	63,6	61,9
Starfs- og framhaldsmenntun	<i>ISCED 3,4</i>	76,1	76,7	77,9	75,2	72,3	73,2
Háskólamenntun	<i>ISCED 5,6</i>	90,1	87,9	88,9	87,1	86,7	87,0

① Sjá töflu 3.1. Cf. table 3.1.

🌐 www.hagstofa.is/vinumarkadur www.statice.is/labourmarket



3.6 Atvinnuleysi eftir búsetu, menntun, kyni og aldri 2005–2010

Unemployment rate by residence, education levels, sex and age groups 2005–2010

Hlutfall	Percent	2005	2006	2007	2008	2009	2010
Kyn Sex							
Karlar og konur	<i>Males and females</i>	2,6	2,9	2,3	3,0	7,2	7,6
Karlar	<i>Males</i>	2,6	2,7	2,3	3,3	8,6	8,3
Konur	<i>Females</i>	2,6	3,1	2,3	2,6	5,7	6,7
Aldur Age							
16–24 ára	<i>years</i>	7,2	8,2	7,2	8,2	16,0	16,2
25–54 ára	<i>years</i>	1,7	1,8	1,3	2,0	6,2	6,3
55–74 ára	<i>years</i>	1,3*	1,5*	1,1*	1,6*	3,4	4,2
Karlar Males							
16–24 ára	<i>years</i>	8,5	8,9	8,0	9,0	19,9	18,4
25–54 ára	<i>years</i>	1,6*	1,7	1,2*	2,2	7,2	7,0
55–74 ára	<i>years</i>	0,9*	1,0*	1,2*	2,4*	4,4*	4,8*
Konur Females							
16–24 ára	<i>years</i>	6,0*	7,6	6,3	7,5	12,0	14,1
25–54 ára	<i>years</i>	1,8*	2,0	1,6*	1,7*	4,9	5,6
55–74 ára	<i>years</i>	1,8*	2,1*	0,9*	0,7*	2,2*	3,5*
Búseta Residence							
Höfuðborgarsvæði	<i>Capital region</i>	2,9	3,0	2,3	3,0	7,8	8,6
Utan höfuðborgarsvæðis	<i>Other regions</i>	2,1	2,6	2,3	3,0	6,2	5,5
Karlar Males							
Höfuðborgarsvæði	<i>Capital region</i>	3,1	3,0	2,2	3,4	9,2	9,8
Utan höfuðborgarsvæðis	<i>Other regions</i>	1,8*	2,2*	2,5*	3,1	7,4	5,9
Konur Females							
Höfuðborgarsvæði	<i>Capital region</i>	2,6	3,1	2,5	2,5	6,2	7,5
Utan höfuðborgarsvæðis	<i>Other regions</i>	2,5*	3,0*	2,0*	2,8*	4,7	5,1
Menntun Education levels							
Grunnmenntun	<i>ISCED 1,2</i>	4,2	4,8	4,0	5,1	10,9	11,2
Starfs- og framhaldsmenntun	<i>ISCED 3,4</i>	2,0	2,2	1,6	1,9	6,3	7,1
Háskólamenntun	<i>ISCED 5,6</i>	1,2*	1,3*	0,9*	1,6*	4,0	3,7
Karlar Males							
Grunnmenntun	<i>ISCED 1,2</i>	5,3	4,8	4,6	6,1	13,6	12,2
Starfs- og framhaldsmenntun	<i>ISCED 3,4</i>	1,5*	1,9*	1,4*	2,0*	6,9	7,4
Háskólamenntun	<i>ISCED 5,6</i>	1,0*	1,2*	0,5*	1,6*	4,6	4,6
Konur Females							
Grunnmenntun	<i>ISCED 1,2</i>	3,2	4,7	3,5	4,0	7,9	10,1
Starfs- og framhaldsmenntun	<i>ISCED 3,4</i>	2,8*	2,6*	1,9*	1,7*	5,4	6,7
Háskólamenntun	<i>ISCED 5,6</i>	1,4*	1,4*	1,3*	1,7*	3,4*	2,9*

① Sjá töflu 3.1. Cf. table 3.1.

🌐 www.hagstofa.is/vinumarkadur www.static.is/labourmarket



3.7 Starfandi eftir atvinnugreinum, kyni og búsetu 2009–2010

Employed persons by economic activity, sex and residence 2009–2010

Áætlaður fjöldi <i>Estimated number</i>	2009		2010	
	Fjöldi <i>Number</i>	Hlutfall <i>Percent</i>	Fjöldi <i>Number</i>	Hlutfall <i>Percent</i>
Karlar og konur <i>Males and females</i>	167.800	100,0	167.200	100,0
Landbúnaður og fiskveiðar <i>Agriculture and fishing</i>	8.700	5,2	9.700	5,8
Landbúnaður <i>Agriculture</i>	4.300	2,6	4.700	2,8
Fiskveiðar <i>Fishing</i>	4.400	2,6	5.000	3,0
Iðngreinar <i>Industry</i>	33.100	19,7	31.100	18,6
Fiskiðnaður <i>Fish processing</i>	3.500	2,1	3.600	2,2
Annar iðnaður <i>Manufacturing except fish processing</i>	16.300	9,7	15.400	9,2
Veitustarfsemi <i>Electricity & water supply</i>	1.600	0,9	1.500	0,9
Mannvirkjagerð <i>Construction</i>	11.700	7,0	10.500	6,3
Þjónustugreinar <i>Services</i>	126.000	75,1	126.500	75,6
Verslun og viðgerðaðþjónusta <i>Wholesale, retail trade, repairs</i>	21.200	12,6	20.600	12,3
Hótel- og veitingahúsarekstur <i>Hotels, restaurants</i>	7.700	4,6	8.000	4,8
Samgöngur og flutningar <i>Transport, communication</i>	12.000	7,1	10.800	6,4
Fjármálaþjónusta <i>Financial intermediation</i>	7.900	4,7	8.000	4,8
Fasteigna- og viðskiptaþjónusta <i>Real estate & business activities</i>	16.400	9,8	17.500	10,4
Opinber stjórnýsla <i>Public administration</i>	9.200	5,5	8.600	5,1
Fræðslustarfsemi <i>Education</i>	20.300	12,1	20.500	12,2
Heilbrigðis- og félagsþjónusta <i>Health services, social work</i>	26.900	16,0	28.200	16,9
Önnur þjónusta og ótilgreind <i>Other services and n.s.</i>	4.500	2,7	4.500	2,7
Karlar <i>Males</i>	88.300	100,0	87.100	100,0
Landbúnaður og fiskveiðar <i>Agriculture and fishing</i>	6.900	7,8	7.800	9,0
Landbúnaður <i>Agriculture</i>	2.800	3,2	3.100	3,6
Fiskveiðar <i>Fishing</i>	4.000	4,6	4.700	5,4
Iðngreinar <i>Industry</i>	25.700	29,1	24.600	28,2
Fiskiðnaður <i>Fish processing</i>	2.200	2,4	2.100	2,4
Annar iðnaður <i>Manufacturing except fish processing</i>	11.600	13,1	11.400	13,1
Veitustarfsemi <i>Electricity & water supply</i>	1.100	1,3	1.000	1,2
Mannvirkjagerð <i>Construction</i>	10.800	12,3	10.000	11,5
Þjónustugreinar <i>Services</i>	55.700	63,1	54.700	62,8
Verslun og viðgerðaðþjónusta <i>Wholesale, retail trade, repairs</i>	12.600	14,2	11.100	12,8
Hótel- og veitingahúsarekstur <i>Hotels, restaurants</i>	3.700	4,1	3.800	4,4
Samgöngur og flutningar <i>Transport, communication</i>	8.300	9,4	7.300	8,3
Fjármálaþjónusta <i>Financial intermediation</i>	3.100	3,5	3.200	3,6
Fasteigna- og viðskiptaþjónusta <i>Real estate & business activities</i>	9.900	11,2	10.400	12,0
Opinber stjórnýsla <i>Public administration</i>	4.400	4,9	4.200	4,8
Fræðslustarfsemi <i>Education</i>	4.600	5,2	4.900	5,6
Heilbrigðis- og félagsþjónusta <i>Health services, social work</i>	6.900	7,8	7.800	9,0
Önnur þjónusta og ótilgreind <i>Other services and n.s.</i>	2.300	2,7	2.100	2,4
Konur <i>Females</i>	79.500	100,0	80.100	100,0
Landbúnaður og fiskveiðar <i>Agriculture and fishing</i>	1.800	2,3	1.900	2,4
Landbúnaður <i>Agriculture</i>	1.500	1,9	1.600	2,0
Fiskveiðar <i>Fishing</i>	300	0,4*	300	0,3*
Iðngreinar <i>Industry</i>	7.400	9,3	6.500	8,1
Fiskiðnaður <i>Fish processing</i>	1.300	1,7	1.500	1,9
Annar iðnaður <i>Manufacturing except fish processing</i>	4.800	6,0	3.900	4,9
Veitustarfsemi <i>Electricity & water supply</i>	500	0,6*	500	0,6*
Mannvirkjagerð <i>Construction</i>	900	1,1*	500	0,7*
Þjónustugreinar <i>Services</i>	70.300	88,4	71.700	89,5
Verslun og viðgerðaðþjónusta <i>Wholesale, retail trade, repairs</i>	8.600	10,8	9.400	11,8
Hótel- og veitingahúsarekstur <i>Hotels, restaurants</i>	4.000	5,0	4.200	5,2
Samgöngur og flutningar <i>Transport, communication</i>	3.700	4,6	3.500	4,4
Fjármálaþjónusta <i>Financial intermediation</i>	4.800	6,1	4.800	6,0
Fasteigna- og viðskiptaþjónusta <i>Real estate & business activities</i>	6.500	8,2	7.000	8,8



3.7 Starfandi eftir atvinnugreinum, kyni og búsetu 2009–2010

Employed persons by economic activity, sex and residence 2009–2010

Áætlaður fjöldi <i>Estimated number</i>	2009		2010	
	Fjöldi <i>Number</i>	Hlutfall <i>Percent</i>	Fjöldi <i>Number</i>	Hlutfall <i>Percent</i>
Opinber stjórnarsýsla <i>Public administration</i>	4.800	6,0	4.400	5,5
Fræðslustarfsemi <i>Education</i>	15.700	19,8	15.600	19,5
Heilbrigðis- og félagsþjónusta <i>Health services, social work</i>	20.000	25,1	20.400	25,5
Önnur þjónusta og ótilgreind <i>Other services and n.s.</i>	2.100	2,7	2.400	2,9
Höfuðborgarsvæði <i>Capital region</i>	108.600	100,0	107.500	100,0
Landbúnaður og fiskveiðar <i>Agriculture and fishing</i>	1.200	1,1	1.300	1,2
Landbúnaður <i>Agriculture</i>	400	0,4*	400	0,4*
Fiskveiðar <i>Fishing</i>	700	0,7*	900	0,8*
Iðngreinar <i>Industry</i>	18.200	16,8	16.300	15,2
Fiskiðnaður <i>Fish processing</i>	500	0,5*	600	0,6*
Annar iðnaður <i>Manufacturing except fish processing</i>	10.200	9,4	8.800	8,2
Veitustarfsemi <i>Electricity & water supply</i>	1.000	1,0	1.000	1,0
Mannvirkjagerð <i>Construction</i>	6.500	6,0	5.800	5,4
Þjónustugreinar <i>Services</i>	89.200	82,1	89.900	83,7
Verslun og viðgerðaðþjónusta <i>Wholesale, retail trade, repairs</i>	16.000	14,7	14.700	13,7
Hótel- og veitingahúsarekstur <i>Hotels, restaurants</i>	5.200	4,8	5.600	5,2
Samgöngur og flutningar <i>Transport, communication</i>	8.400	7,7	7.700	7,2
Fjármálaþjónusta <i>Financial intermediation</i>	6.200	5,7	6.600	6,1
Fasteigna- og viðskiptaþjónusta <i>Real estate & business activities</i>	12.900	11,9	14.200	13,2
Opinber stjórnarsýsla <i>Public administration</i>	6.000	5,5	5.500	5,2
Fræðslustarfsemi <i>Education</i>	12.900	11,9	13.100	12,2
Heilbrigðis- og félagsþjónusta <i>Health services, social work</i>	18.400	16,9	19.200	17,9
Önnur þjónusta og ótilgreind <i>Other services and n.s.</i>	3.200	2,9	3.200	3,0
Utan höfuðborgarsvæðis <i>Other regions</i>	59.100	100,0	59.800	100,0
Landbúnaður og fiskveiðar <i>Agriculture and fishing</i>	7.500	12,7	8.500	14,1
Landbúnaður <i>Agriculture</i>	3.900	6,5	4.400	7,3
Fiskveiðar <i>Fishing</i>	3.600	6,2	4.100	6,9
Iðngreinar <i>Industry</i>	14.900	25,1	14.800	24,7
Fiskiðnaður <i>Fish processing</i>	2.900	5,0	3.000	5,0
Annar iðnaður <i>Manufacturing except fish processing</i>	6.200	10,4	6.500	10,9
Veitustarfsemi <i>Electricity & water supply</i>	500	0,9*	500	0,8*
Mannvirkjagerð <i>Construction</i>	5.200	8,8	4.800	8,0
Þjónustugreinar <i>Services</i>	36.800	62,2	36.600	61,1
Verslun og viðgerðaðþjónusta <i>Wholesale, retail trade, repairs</i>	5.200	8,8	5.900	9,8
Hótel- og veitingahúsarekstur <i>Hotels, restaurants</i>	2.500	4,2	2.400	3,9
Samgöngur og flutningar <i>Transport, communication</i>	3.600	6,1	3.100	5,1
Fjármálaþjónusta <i>Financial intermediation</i>	1.700	2,9	1.400	2,3
Fasteigna- og viðskiptaþjónusta <i>Real estate & business activities</i>	3.500	5,9	3.300	5,5
Opinber stjórnarsýsla <i>Public administration</i>	3.200	5,3	3.000	5,1
Fræðslustarfsemi <i>Education</i>	7.400	12,5	7.300	12,3
Heilbrigðis- og félagsþjónusta <i>Health services, social work</i>	8.400	14,3	9.000	15,1
Önnur þjónusta og ótilgreind <i>Other services and n.s.</i>	1.300	2,2	1.200	2,1

① Sjá töflu 3.1. Atvinnugreinar flokkaðar í samræmi við Íslenska atvinnugreinaflokkun, ÍSAT2008. *Cf. table 3.1. Economic activity is classified in accordance with the Icelandic version of NACE, Rev. 2.*

🌐 www.hagstofa.is/vinumarkadur www.static.is/labourmarket



3.8 Starfandi eftir starfsstéttum, kyni og búsetu 2008–2010

Employed persons by occupation, sex and residence 2008–2010

Áætlaður fjöldi <i>Estimated number</i>	2008		2009		2010	
	Fjöldi <i>Number</i>	Hlutfall <i>Percent</i>	Fjöldi <i>Number</i>	Hlutfall <i>Percent</i>	Fjöldi <i>Number</i>	Hlutfall <i>Percent</i>
Starfandi <i>Employed</i>	178.600	100,0	167.800	100,0	167.200	100,0
Stjórnendur og embættismenn <i>Senior officials and managers</i>	17.200	9,6	16.900	10,1	14.600	8,7
Sérfræðingar <i>Professionals</i>	35.600	19,9	34.800	20,7	35.200	21,1
Sérmenntað starfsfólk <i>Associate professionals</i>	29.400	16,4	29.500	17,6	29.500	17,6
Skrifstofufólk <i>Clerks</i>	10.600	5,9	9.300	5,5	8.700	5,2
Þjónustu- og verslunarfólk <i>Service and shop workers</i>	35.300	19,8	32.600	19,4	34.400	20,5
Bændur og fiskimenn <i>Agricultural and fishery workers</i>	6.600	3,7	6.600	3,9	7.500	4,5
Sérhæft iðnaðarstarfsfólk <i>Craft and related trades workers</i>	22.200	12,4	19.100	11,4	20.000	12,0
Véla- og vélgæslufólk <i>Plant and machine operators</i>	9.300	5,2	8.400	5,0	7.700	4,6
Ósérhæft starfsfólk <i>Elementary occupations</i>	12.400	7,0	10.500	6,3	9.700	5,8
Karlar <i>Males</i>	97.100	100,0	88.300	100,0	87.100	100,0
Stjórnendur og embættismenn <i>Senior officials and managers</i>	11.500	11,8	11.200	12,7	9.600	11,0
Sérfræðingar <i>Professionals</i>	17.300	17,8	15.700	17,7	14.100	16,2
Sérmenntað starfsfólk <i>Associate professionals</i>	11.200	11,5	11.400	12,9	12.500	14,3
Skrifstofufólk <i>Clerks</i>	2.200	2,3	1.700	1,9	1.600	1,8
Þjónustu- og verslunarfólk <i>Service and shop workers</i>	14.000	14,4	13.100	14,9	13.400	15,4
Bændur og fiskimenn <i>Agricultural and fishery workers</i>	5.300	5,4	5.400	6,1	6.100	6,9
Sérhæft iðnaðarstarfsfólk <i>Craft and related trades workers</i>	20.400	21,0	17.200	19,5	18.200	20,9
Véla- og vélgæslufólk <i>Plant and machine operators</i>	8.600	8,9	7.600	8,6	6.800	7,9
Ósérhæft starfsfólk <i>Elementary occupations</i>	6.600	6,8	5.100	5,7	4.900	5,6
Konur <i>Females</i>	81.500	100,0	79.500	100,0	80.100	100,0
Stjórnendur og embættismenn <i>Senior officials and managers</i>	5.700	7,0	5.800	7,2	5.000	6,2
Sérfræðingar <i>Professionals</i>	18.300	22,5	19.100	24,1	21.200	26,4
Sérmenntað starfsfólk <i>Associate professionals</i>	18.200	22,3	18.100	22,8	17.000	21,2
Skrifstofufólk <i>Clerks</i>	8.400	10,3	7.600	9,6	7.100	8,9
Þjónustu- og verslunarfólk <i>Service and shop workers</i>	21.400	26,2	19.500	24,5	21.000	26,2
Bændur og fiskimenn <i>Agricultural and fishery workers</i>	1.400	1,7	1.200	1,5	1.400	1,8
Sérhæft iðnaðarstarfsfólk <i>Craft and related trades workers</i>	1.800	2,2	1.800	2,3	1.800	2,2
Véla- og vélgæslufólk <i>Plant and machine operators</i>	700	0,8*	900	1,1*	800	1,0*
Ósérhæft starfsfólk <i>Elementary occupations</i>	5.800	7,1	5.500	6,9	4.800	6,0
Höfuðborgarsvæði <i>Capital region</i>	116.600	100,0	108.600	100,0	107.500	100,0
Stjórnendur og embættismenn <i>Senior officials and managers</i>	11.700	10,1	11.500	10,6	10.000	9,3
Sérfræðingar <i>Professionals</i>	28.400	24,3	26.500	24,4	26.300	24,4
Sérmenntað starfsfólk <i>Associate professionals</i>	21.400	18,3	21.200	19,6	21.700	20,2
Skrifstofufólk <i>Clerks</i>	7.600	6,5	6.700	6,1	6.300	5,9
Þjónustu- og verslunarfólk <i>Service and shop workers</i>	22.400	19,2	21.200	19,6	22.300	20,7
Bændur og fiskimenn <i>Agricultural and fishery workers</i>	600	0,5*	500	0,4*	800	0,7*
Sérhæft iðnaðarstarfsfólk <i>Craft and related trades workers</i>	13.100	11,2	11.100	10,2	11.400	10,6
Véla- og vélgæslufólk <i>Plant and machine operators</i>	4.700	4,0	4.400	4,0	3.600	3,4
Ósérhæft starfsfólk <i>Elementary occupations</i>	6.700	5,8	5.600	5,1	5.000	4,7



3.8 Starfandi eftir starfsstéttum, kyni og búsetu 2008–2010

Employed persons by occupation, sex and residence 2008–2010

Áætlaður fjöldi <i>Estimated number</i>	2008		2009		2010	
	Fjöldi <i>Number</i>	Hlutfall <i>Percent</i>	Fjöldi <i>Number</i>	Hlutfall <i>Percent</i>	Fjöldi <i>Number</i>	Hlutfall <i>Percent</i>
Utan höfuðborgarsvæðis <i>Other regions</i>	61.900	100,0	59.100	100,0	59.800	100,0
Stjórnendur og embættismenn <i>Senior officials and managers</i>	5.400	8,8	5.400	9,2	4.600	7,6
Sérfræðingar <i>Professionals</i>	7.300	11,7	8.300	14,0	9.000	15,0
Sérmenntað starfsfólk <i>Associate professionals</i>	8.000	12,9	8.300	14,0	7.800	13,0
Skrifstofufólk <i>Clerks</i>	3.100	4,9	2.600	4,4	2.400	4,0
Þjónustu- og verslunarfólk <i>Service and shop workers</i>	12.900	20,8	11.400	19,3	12.100	20,2
Bændur og fiskimenn <i>Agricultural and fishery workers</i>	6.000	9,7	6.100	10,3	6.700	11,2
Sérhæft iðnaðarstarfsfólk <i>Craft and related trades workers</i>	9.100	14,6	8.000	13,5	8.600	14,4
Véla- og vélgæslufólk <i>Plant and machine operators</i>	4.600	7,4	4.000	6,8	4.000	6,7
Ósérhæft starfsfólk <i>Elementary occupations</i>	5.700	9,2	5.000	8,4	4.700	7,9

① Sjá töflu 3.1. Starfsstéttaflokkun er í samræmi við Íslenska starfaflokkun, ÍSTARF95. *Cf. table 3.1. Occupations are classified in accordance with the Icelandic version of ISCO-88.*

🌐 www.hagstofa.is/vinumarkadur www.static.is/labourmarket

Mynd 3.2 Meðalfjöldi vinnustunda á viku eftir ársfjórðungum 2008–2011

Figure 3.2 Average number of usual weekly hours of work in main job 2008–2011

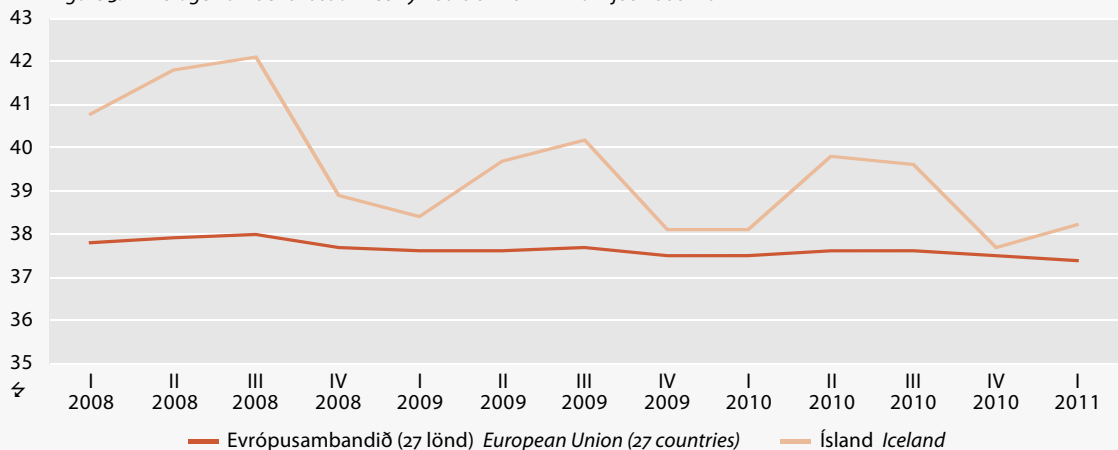



3.9 Meðalfjöldi vinnustunda á viku eftir starfshlutfalli, kyni og aldri 2005–2010

Average hours of work per week by full-time/part-time employment, sex and age groups 2005–2010

Meðalfjöldi vinnustunda <i>Average hours</i>	2005	2006	2007	2008	2009	2010
Starfandi alls <i>Employed, total</i>						
Karlar og konur <i>Males and females</i>	42,3	42,4	41,9	41,6	39,6	39,5
16–24 ára <i>years</i>	35,9	35,5	35,8	34,3	31,6	30,9
25–54 ára <i>years</i>	44,2	44,1	43,5	43,6	41,5	41,3
55–74 ára <i>years</i>	41,4	42,4	41,7	40,6	39,3	40,0
Karlar <i>Males</i>	47,8	47,5	46,9	46,2	43,8	43,6
16–24 ára <i>years</i>	40,9	39,8	40,3	38,3	34,6	34,4
25–54 ára <i>years</i>	49,8	49,3	48,5	48,3	45,8	45,4
55–74 ára <i>years</i>	46,6	47,4	46,7	45,0	43,3	44,2
Konur <i>Females</i>	35,6	36,0	35,6	35,8	34,9	34,8
16–24 ára <i>years</i>	30,8	31,0	30,9	30,2	28,9	27,5
25–54 ára <i>years</i>	37,3	37,5	37,0	37,6	36,6	36,7
55–74 ára <i>years</i>	34,4	35,5	35,4	35,0	34,2	34,9
Fullt starf <i>Full-time employment</i>						
Karlar og konur <i>Males and females</i>	47,3	47,2	46,8	46,3	44,8	44,8
16–24 ára <i>years</i>	46,4	46,0	46,8	45,5	44,6	43,6
25–54 ára <i>years</i>	47,6	47,5	46,8	46,7	44,9	44,9
55–74 ára <i>years</i>	46,8	47,3	46,8	45,6	44,5	44,9
Karlar <i>Males</i>	50,1	49,9	49,4	48,9	46,8	47,0
16–24 ára <i>years</i>	48,4	48,4	49,1	48,2	45,6	44,9
25–54 ára <i>years</i>	50,7	50,2	49,5	49,3	47,2	47,3
55–74 ára <i>years</i>	48,9	49,6	49,3	47,6	45,8	47,2
Konur <i>Females</i>	42,5	42,6	42,1	42,0	41,6	41,3
16–24 ára <i>years</i>	43,4	42,6	43,2	41,8	43,4	41,8
25–54 ára <i>years</i>	42,4	42,6	41,9	42,2	41,3	41,4
55–74 ára <i>years</i>	42,1	42,4	42,1	41,7	41,7	40,9
Hlutastarf alls <i>Part-time employment</i>						
Karlar og konur <i>Males and females</i>	24,0	24,7	24,0	23,0	23,0	23,3
16–24 ára <i>years</i>	18,6	18,6	18,8	17,4	17,4	17,8
25–54 ára <i>years</i>	26,7	27,6	26,6	25,8	25,6	26,0
55–74 ára <i>years</i>	25,2	26,2	25,5	25,1	24,9	25,2
Karlar <i>Males</i>	24,1	25,0	22,6	21,3	22,3	22,2
16–24 ára <i>years</i>	20,3	18,4	18,3	17,1	16,8	18,2
25–54 ára <i>years</i>	29,7	32,3	27,8	26,9	26,2	25,8
55–74 ára <i>years</i>	24,5	27,1	24,4	22,7	26,1	23,5
Konur <i>Females</i>	24,0	24,6	24,4	23,6	23,2	23,8
16–24 ára <i>years</i>	17,6	18,7	19,1	17,6	17,8	17,6
25–54 ára <i>years</i>	26,2	26,7	26,3	25,6	25,4	26,0
55–74 ára <i>years</i>	25,3	25,9	25,8	25,9	24,4	25,8

① Sjá töflu 3.1. Heildarvinnutími þeirra sem unnu a.m.k. eina klukkustund í viðmiðunarviku. Cf. table 3.1. Total actual hours of work of persons working one hour or more in the reference week.

🌐 www.hagstofa.is/vinumarkadur www.static.is/labourmarket



3.10 Meðalfjöldi vinnustunda á viku eftir starfshlutfalli, búsetu og aldri 2005–2010

Average hours of work per week by full-time/part-time employment, residence and age groups 2005–2010

Meðalfjöldi vinnustunda	Average hours	2005	2006	2007	2008	2009	2010
Starfandi alls <i>Employed, total</i>							
Höfuðborgarsvæði	<i>Capital region</i>	41,2	41,5	40,9	40,7	38,6	38,2
16–24 ára	<i>years</i>	35,2	35,2	34,7	33,2	30,6	29,3
25–54 ára	<i>years</i>	43,0	43,2	42,7	42,9	40,7	40,1
55–74 ára	<i>years</i>	41,1	41,5	40,3	39,9	38,5	38,9
Utan höfuðborgarsvæðis	<i>Other regions</i>	44,1	44,1	43,9	43,2	41,4	41,8
16–24 ára	<i>years</i>	37,6	36,2	38,4	36,8	33,9	33,9
25–54 ára	<i>years</i>	46,1	45,9	45,2	45,0	43,1	43,7
55–74 ára	<i>years</i>	42,0	43,7	44,1	41,8	40,8	41,8
Fullt starf <i>Full-time employment</i>							
Höfuðborgarsvæði	<i>Capital region</i>	46,0	45,9	45,3	45,1	43,7	43,4
16–24 ára	<i>years</i>	46,0	45,9	45,9	44,5	44,4	42,8
25–54 ára	<i>years</i>	46,0	46,0	45,4	45,4	43,7	43,5
55–74 ára	<i>years</i>	45,6	45,3	44,7	44,3	43,2	43,4
Utan höfuðborgarsvæðis	<i>Other regions</i>	49,8	49,8	49,8	48,7	46,8	47,3
16–24 ára	<i>years</i>	47,2	46,4	48,7	47,3	45,1	44,8
25–54 ára	<i>years</i>	50,4	50,2	49,9	49,2	47,0	47,7
55–74 ára	<i>years</i>	48,8	50,4	50,3	47,9	46,7	47,4
Hlutastarf <i>Part-time employment</i>							
Höfuðborgarsvæði	<i>Capital region</i>	23,6	24,5	23,2	22,6	22,2	22,7
16–24 ára	<i>years</i>	18,5	18,8	18,4	17,1	17,4	17,9
25–54 ára	<i>years</i>	26,7	27,7	25,9	25,9	24,8	25,2
55–74 ára	<i>years</i>	25,8	27,0	25,7	25,0	24,7	25,0
Utan höfuðborgarsvæðis	<i>Other regions</i>	24,6	25,0	25,3	23,8	24,3	24,6
16–24 ára	<i>years</i>	18,8	18,2	19,8	18,2	17,6	17,5
25–54 ára	<i>years</i>	26,8	27,6	27,5	25,7	26,8	27,4
55–74 ára	<i>years</i>	24,3	25,2	25,0	25,3	25,1	25,5

① Sjá töflu 3.1. Heildarvinnutími þeirra sem unnu a.m.k. eina klukkustund í viðmiðunarviku. Cf. table 3.1. Total actual hours of work of persons working one hour or more in the reference week.

🌐 www.hagstofa.is/vinumarkadur www.static.is/labourmarket

Vissir þú

Did you know

Vinnustundir karla voru að meðaltali 43,6 tímar á viku og 34,8 tímar hjá konum árið 2010
Men worked on average 43.6 hours a week in 2010 but women 34.8 hours



3.11 Skráð atvinnuleysi eftir landsvæðum og kyni 2005–2010

Registered unemployment by region and sex 2005–2010

	2005	2006	2007	2008	2009	2010
Meðalfjöldi Average number						
Alls Total	3.120	2.017	1.632	2.745	13.407	13.309
Höfuðborgarsvæði <i>Capital region</i>	2.093	1.185	862	1.600	9.363	9.281
Utan höfuðborgarsvæðis <i>Other regions</i>	1.027	832	770	1.144	4.043	4.028
Vesturland <i>West</i>	76	48	57	113	404	393
Vestfirðir <i>Westfjord</i>	71	40	34	19	79	122
Norðurland vestra <i>Northwest</i>	66	320	21	27	104	124
Norðurland eystra <i>Northeast</i>	383	43	259	342	1.046	936
Austurland <i>East</i>	71	128	32	66	248	284
Suðurland <i>South</i>	162	199	125	180	729	737
Suðurnes <i>Southwest</i>	198	53	243	398	1.433	1.432
Karlar Males	1.343	866	721	1.491	8.270	7.873
Höfuðborgarsvæði <i>Capital region</i>	963	572	430	936	5.932	5.599
Utan höfuðborgarsvæðis <i>Other regions</i>	380	294	292	556	2.338	2.274
Vesturland <i>West</i>	30	8	22	57	213	211
Vestfirðir <i>Westfjord</i>	16	17	13	9	45	63
Norðurland vestra <i>Northwest</i>	32	121	8	14	60	71
Norðurland eystra <i>Northeast</i>	151	17	106	174	614	534
Austurland <i>East</i>	26	40	13	33	135	137
Suðurland <i>South</i>	52	74	41	86	454	444
Suðurnes <i>Southwest</i>	73	18	89	183	818	815
Konur Females	1.777	1.150	911	1.253	5.137	5.436
Höfuðborgarsvæði <i>Capital region</i>	1.130	613	432	665	3.431	3.682
Utan höfuðborgarsvæðis <i>Other regions</i>	647	538	479	589	1.706	1.754
Vesturland <i>West</i>	46	41	35	56	191	182
Vestfirðir <i>Westfjord</i>	54	23	21	10	35	59
Norðurland vestra <i>Northwest</i>	35	199	13	14	44	53
Norðurland eystra <i>Northeast</i>	232	27	152	168	432	401
Austurland <i>East</i>	45	88	19	32	113	148
Suðurland <i>South</i>	110	125	84	94	275	293
Suðurnes <i>Southwest</i>	125	35	154	215	616	617
Hlutfall af mannafla Percent of labour force						
Alls Total	2,1	1,3	1,0	1,6	8,0	8,1
Höfuðborgarsvæði <i>Capital region</i>	2,2	1,2	0,9	1,5	8,8	8,9
Utan höfuðborgarsvæðis <i>Other regions</i>	1,8	1,4	1,3	1,9	6,6	6,8
Vesturland <i>West</i>	1,0	1,2	0,7	1,4	5,0	5,0
Vestfirðir <i>Westfjord</i>	1,8	0,9	0,9	0,5	2,1	3,2
Norðurland vestra <i>Northwest</i>	1,5	2,3	0,5	0,7	2,8	3,4
Norðurland eystra <i>Northeast</i>	2,8	0,5	1,8	2,3	7,1	6,5
Austurland <i>East</i>	1,0	1,1	0,4	0,8	3,6	4,4
Suðurland <i>South</i>	1,5	2,2	1,0	1,5	5,8	6,0
Suðurnes <i>Southwest</i>	2,3	0,7	2,5	3,7	12,8	13,1
Karlar Males	1,5	0,9	0,8	1,5	8,8	8,6
Höfuðborgarsvæði <i>Capital region</i>	1,8	1,0	0,7	1,5	10,0	9,7
Utan höfuðborgarsvæðis <i>Other regions</i>	1,1	0,8	0,8	1,5	6,7	6,7
Vesturland <i>West</i>	0,7	0,3	0,5	1,2	4,6	4,7
Vestfirðir <i>Westfjord</i>	0,7	0,6	0,5	0,4	2,1	2,9
Norðurland vestra <i>Northwest</i>	1,2	1,5	0,3	0,6	2,8	3,4
Norðurland eystra <i>Northeast</i>	1,9	0,3	1,3	2,0	7,4	6,6
Austurland <i>East</i>	0,6	0,6	0,2	0,6	3,3	3,6
Suðurland <i>South</i>	0,8	1,4	0,6	1,2	6,3	6,4
Suðurnes <i>Southwest</i>	1,4	0,4	1,5	2,8	12,8	13,0



3.11 Skráð atvinnuleysi eftir landsvæðum og kyni 2005–2010

Registered unemployment by region and sex 2005–2010

	2005	2006	2007	2008	2009	2010
Konur Females	2,8	1,8	1,4	1,8	7,1	7,6
Höfuðborgarsvæði <i>Capital region</i>	2,7	1,5	1,0	1,5	7,3	7,9
Utan höfuðborgarsvæðis <i>Other regions</i>	2,8	2,3	2,0	2,4	6,6	6,9
Vesturland <i>West</i>	1,5	2,5	1,1	1,7	5,5	5,4
Vestfirðir <i>Westfjords</i>	3,3	1,2	1,3	0,6	2,1	3,7
Norðurland vestra <i>Northwest</i>	1,9	3,4	0,8	0,9	2,7	3,3
Norðurland eystra <i>Northeast</i>	4,1	1,0	2,5	2,7	6,7	6,3
Austurland <i>East</i>	1,7	1,9	0,7	1,2	4,2	5,6
Suðurland <i>South</i>	2,4	3,2	1,7	1,9	5,1	5,6
Suðurnes <i>Southwest</i>	3,5	1,1	3,8	5,0	12,9	13,2

Ⓢ Fjöldi atvinnulausra er reiknaður út frá samanlögðum fjölda atvinnuleysisdaga í hverjum mánuði deilt með raunverulegum fjölda virkra daga í mánuði. Vinnuafstölur, sem notaðar eru til grundvallar hlutfallslegu atvinnuleysi, eru í raun vinnuframboð (vinnuafslnotkun auk atvinnuleysi) á hverju ári skipt eftir landshlutum í sömu hlutföllum og fjöldi vinnuvikna eftir landsvæðum. *Unemployment figures are calculated as the total number of registered unemployment days each month divided by the actual number of working days per month.*

🏠 Vinnuálfstofnun, Hagstofa Íslands. *Directorate of Labour, Statistics Iceland.*

Mynd 3.3 Atvinnuleysi 1991–2010

Figure 3.3 Unemployment 1991–2010

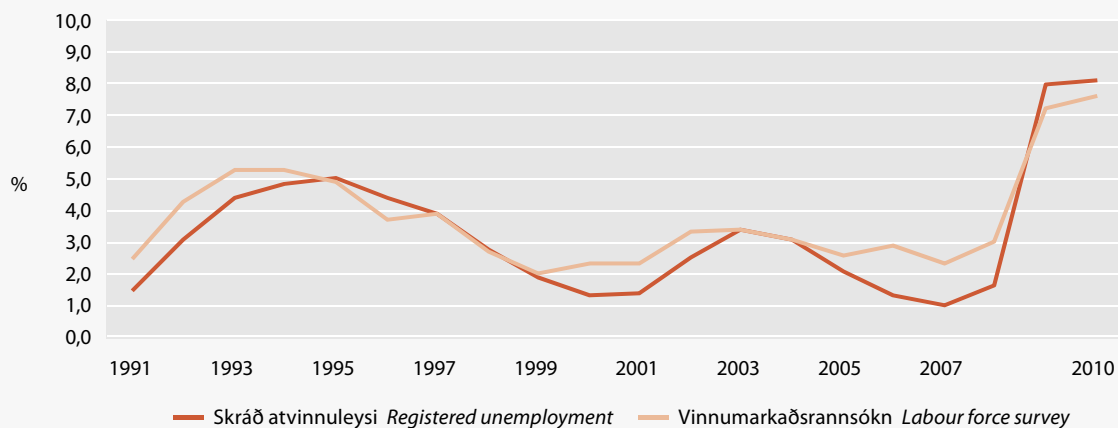



3.12 Skráð atvinnuleysi eftir landsvæðum, kyni og mánuðum 2010

Registered unemployment by region, sex and month 2010

	Jan.	Febr.	Mars	Apríl	Maí	Júní	Júlí	Ág.	Sept.	Okt.	Nóv.	Des.
Meðalfjöldi												
Average number												
Alls Total	14.705	15.026	15.060	14.669	13.875	12.988	12.569	12.096	11.547	12.062	12.363	12.745
Höfuðborgarsvæði												
Capital region	9.904	10.210	10.274	10.066	9.663	9.289	9.042	8.774	8.321	8.601	8.546	8.686
Utan höfuðborgarsvæðis												
Other regions	4.801	4.816	4.786	4.603	4.212	3.699	3.527	3.322	3.226	3.461	3.817	4.059
Vesturland West	509	496	488	469	419	361	309	297	298	356	367	383
Vestfirðir Westfjord	124	130	118	136	136	120	118	111	98	100	106	136
Norðurland vestra												
Northwest	158	180	170	157	136	103	96	90	83	90	113	113
Norðurland												
eystra Northeast	1.213	1.129	1.128	1.067	977	873	828	791	701	750	855	914
Austurland East	336	358	370	333	281	208	199	205	217	240	307	354
Suðurland South	866	895	889	851	752	664	664	609	601	612	685	755
Suðurnes Southwest	1.595	1.628	1.623	1.590	1.511	1.370	1.313	1.219	1.228	1.313	1.384	1.404
Karlar Males	9.052	9.313	9.316	8.941	8.214	7.439	7.004	6.727	6.571	6.987	7.300	7.628
Höfuðborgarsvæði												
Capital region	6.186	6.435	6.456	6.247	5.841	5.446	5.172	5.025	4.864	5.093	5.150	5.273
Utan höfuðborgarsvæðis												
Other regions	2.866	2.878	2.860	2.694	2.373	1.993	1.832	1.702	1.707	1.894	2.150	2.355
Vesturland West	285	276	281	263	223	181	144	136	145	192	207	217
Vestfirðir Westfjord	72	76	66	70	71	59	56	52	42	46	52	74
Norðurland vestra												
Northwest	92	107	99	86	69	53	58	56	49	55	71	69
Norðurland												
eystra Northeast	723	683	674	624	555	463	424	400	379	419	500	567
Austurland East	177	191	195	166	133	90	82	83	90	107	145	179
Suðurland South	562	571	572	538	449	376	359	331	340	353	409	466
Suðurnes Southwest	955	974	973	947	873	771	709	644	662	722	766	783
Konur Females	5.653	5.713	5.744	5.728	5.661	5.550	5.568	5.372	4.979	5.078	5.066	5.117
Höfuðborgarsvæði												
Capital region	3.718	3.775	3.818	3.819	3.822	3.843	3.870	3.749	3.457	3.508	3.396	3.413
Utan höfuðborgarsvæðis												
Other regions	1.935	1.938	1.926	1.909	1.839	1.707	1.698	1.623	1.522	1.570	1.670	1.704
Vesturland West	224	220	207	206	196	180	165	161	153	164	160	166
Vestfirðir Westfjord	52	54	52	66	65	61	62	59	56	54	54	62
Norðurland vestra												
Northwest	66	73	71	71	67	51	41	37	37	38	45	44
Norðurland												
eystra Northeast	490	446	454	443	422	410	404	391	322	331	355	347
Austurland East	159	167	175	167	148	118	117	122	127	133	162	175
Suðurland South	304	324	317	313	303	288	305	278	261	259	276	289
Suðurnes Southwest	640	654	650	643	638	599	604	575	566	591	618	621
Hlutfall af vinnuafli												
Percent of labour force												
Alls Total	9,0	9,3	9,3	9,0	8,3	7,6	7,5	7,3	7,1	7,5	7,7	8,0
Höfuðborgarsvæði												
Capital region	9,5	9,9	9,9	9,7	9,1	8,5	8,5	8,3	8,0	8,4	8,4	8,5
Utan höfuðborgarsvæðis												
Other regions	8,1	8,2	8,1	7,8	7,0	5,9	5,8	5,5	5,4	5,9	6,6	7,0
Vesturland West	6,5	6,4	6,3	6,0	5,2	4,4	3,8	3,7	3,8	4,6	4,8	5,0
Vestfirðir Westfjord	3,4	3,6	3,2	3,7	3,6	3,1	3,1	3,0	2,7	2,7	3,0	3,8



3.12 Skráð atvinnuleysi eftir landsvæðum, kyni og mánuðum 2010

Registered unemployment by region, sex and month 2010

	Jan.	Febr.	Mars	Apríl	Maí	Júní	Júlí	Ág.	Sept.	Okt.	Nóv.	Des.
Norðurland vestra <i>Northwest</i>	4,3	4,9	4,7	4,3	3,6	2,6	2,5	2,4	2,2	2,5	3,1	3,1
Norðurland eystra <i>Northeast</i>	8,4	7,9	7,9	7,5	6,6	5,7	5,6	5,4	4,9	5,3	6,0	6,5
Austurland <i>East</i>	5,2	5,6	5,8	5,2	4,3	3,1	3,0	3,1	3,4	3,8	4,8	5,6
Suðurland <i>South</i>	7,1	7,4	7,4	7,1	6,0	5,2	5,3	4,9	4,9	5,1	5,7	6,3
Suðurnes <i>Southwest</i>	14,5	15,0	14,9	14,6	13,5	11,9	11,7	11,0	11,3	12,2	12,9	13,1
Karlar <i>Males</i>	9,9	10,2	10,2	9,8	8,8	7,7	7,4	7,3	7,2	7,8	8,1	8,5
Höfuðborgarsvæði <i>Capital region</i>	10,7	11,2	11,2	10,8	9,9	9,0	8,7	8,6	8,5	9,0	9,1	9,3
Utan höfuðborgarsvæðis <i>Other regions</i>	8,4	8,6	8,5	8,0	6,9	5,6	5,3	5,0	5,0	5,7	6,5	7,1
Vesturland <i>West</i>	6,3	6,2	6,3	5,9	4,9	3,9	3,1	3,0	3,3	4,4	4,7	4,9
Vestfirðir <i>Westfjrd</i>	3,5	3,7	3,2	3,3	3,3	2,6	2,6	2,4	2,0	2,2	2,5	3,6
Norðurland vestra <i>Northwest</i>	4,4	5,2	4,8	4,1	3,2	2,4	2,5	2,5	2,2	2,5	3,3	3,4
Norðurland eystra <i>Northeast</i>	8,9	8,5	8,4	7,8	6,7	5,4	5,1	4,9	4,7	5,3	6,3	7,2
Austurland <i>East</i>	4,6	5,1	5,2	4,4	3,4	2,3	2,1	2,2	2,4	2,9	3,9	4,8
Suðurland <i>South</i>	8,0	8,3	8,3	7,8	6,3	5,1	5,0	4,7	4,9	5,1	6,0	6,8
Suðurnes <i>Southwest</i>	15,2	15,6	15,6	15,1	13,7	11,7	11,0	10,2	10,6	11,7	12,5	12,8
Konur <i>Females</i>	7,9	8,1	8,1	8,1	7,7	7,3	7,5	7,4	6,9	7,2	7,2	7,3
Höfuðborgarsvæði <i>Capital region</i>	8,1	8,2	8,3	8,3	8,1	7,9	8,1	8,0	7,5	7,7	7,5	7,5
Utan höfuðborgarsvæðis <i>Other regions</i>	7,6	7,7	7,7	7,6	7,1	6,4	6,5	6,3	6,0	6,2	6,7	6,8
Vesturland <i>West</i>	6,7	6,6	6,2	6,2	5,7	5,0	4,7	4,7	4,5	4,9	4,8	5,0
Vestfirðir <i>Westfjrd</i>	3,3	3,5	3,4	4,3	4,0	3,7	3,8	3,8	3,6	3,5	3,5	4,0
Norðurland vestra <i>Northwest</i>	4,2	4,6	4,5	4,5	4,1	3,0	2,5	2,3	2,3	2,4	2,9	2,8
Norðurland eystra <i>Northeast</i>	7,7	7,1	7,2	7,0	6,5	6,1	6,2	6,1	5,1	5,3	5,7	5,6
Austurland <i>East</i>	6,0	6,4	6,7	6,4	5,4	4,2	4,3	4,5	4,8	5,1	6,2	6,7
Suðurland <i>South</i>	5,8	6,3	6,2	6,1	5,7	5,2	5,7	5,3	5,0	5,0	5,4	5,7
Suðurnes <i>Southwest</i>	13,7	14,1	14,0	13,9	13,4	12,2	12,6	12,1	12,1	12,8	13,5	13,6

© Vinnuafstölur einstakra mánaða eru áætlaðar af Efnahagsskrifstofu fjármálaráðuneytisins. *The monthly labour force figures are estimated by the Economic department of the Ministry of Finance.*

iii Vinnuálfstofnun, Hagstofa Íslands. *Directorate of Labour, Statistics Iceland.*



3.13 Vinnustöðvanir 1994–2009

Strikes and lockouts 1994–2009

	Vinnu- stöðvanir <i>Strikes and lockouts</i>	Dagar með vinnu- stöðvunum <i>Days of strikes or lockouts</i>	Þátttakendur (launþegar) <i>Employees directly affected</i>	Vinnustöðvunardagar <i>Working days lost</i>			Aðrir <i>Others</i>
				Alls <i>Total</i>	Landverka- fólk <i>Land based workers</i>	Fiskimenn og farmenn <i>Fishermen and other seamen</i>	
1994	11	154	7.375	97.343	–	63.893	33.450
1995	16	168	10.404	217.186	2.406	91.370	123.410
1996	–	–	–	–	–	–	–
1997	16	110	11.632	34.093	30.507	–	3.586
1998	3	60	3.382	67.640	–	67.640	–
1999	–	–	–	–	–	–	–
2000	7	162	1.713	47.093	4.375	444	42.274
2001	14	284	8.948	207.663	3.193	173.103	31.367
2002	–	–	–	–	–	–	–
2003	–	–	–	–	–	–	–
2004	1	33	4.256	140.448	–	–	140.448
2005	–	–	–	–	–	–	–
2006	–	–	–	–	–	–	–
2007	–	–	–	–	–	–	–
2008	3	6	515	1.145	–	–	1.145
2009	–	–	–	–	–	–	–

3.14 Launavísitala 1989–2011

Wage index for the whole economy 1989–2011

Árið <i>Year</i>	Jan.	Febr.	Mars	Apríl	Mai	Júní	Júlí	Ágúst	Sept.	Okt.	Nóv.	Des.	
	Des. 1988=100 <i>Dec. 1988=100</i>												
1989	106,3	100,0	100,6	101,3	102,6	105,7	106,3	106,8	107,0	110,1	110,3	112,7	112,7
1990	116,1	113,3	114,7	114,7	114,7	115,0	116,6	116,9	116,9	116,6	116,9	117,0	120,1
1991	125,8	120,2	120,3	123,7	123,7	123,7	127,0	129,2	129,2	129,3	127,8	127,8	127,8
1992	129,5	127,8	127,8	128,1	128,1	130,0	130,1	130,2	130,2	130,3	130,4	130,4	130,7
1993	131,3	130,7	130,8	131,1	131,1	131,2	131,3	131,3	131,3	131,5	131,5	131,8	131,9
1994	132,9	131,9	132,0	132,1	132,2	132,2	133,1	133,1	133,2	133,3	133,6	133,7	133,8
1995	138,9	133,9	134,8	136,6	137,3	138,8	139,6	139,7	140,3	140,8	141,2	141,5	141,8
1996	147,8	146,7	146,9	147,4	147,4	147,8	147,9	147,9	147,9	148,0	148,2	148,2	148,7
1997	155,8	148,8	148,9	149,5	154,1	156,7	157,1	157,9	158,0	158,5	159,3	159,8	160,7
1998	170,4	167,9	168,4	168,7	169,2	169,4	169,9	170,4	171,4	171,7	172,1	172,5	173,3
1999	182,0	180,4	180,9	181,2	181,4	181,6	181,8	182,0	182,2	182,5	182,9	183,5	184,0
2000	194,1	186,9	189,3	189,6	191,1	194,5	195,7	196,4	196,6	196,8	197,2	197,4	198,0
2001	211,3	204,2	204,8	207,0	208,7	210,0	211,7	212,4	213,9	214,8	215,2	215,9	217,0
2002	226,4	224,6	224,8	225,0	225,4	225,8	226,3	226,5	226,7	227,2	227,9	228,1	228,7
2003	239,1	237,0	237,5	237,8	238,0	238,5	239,0	239,3	239,6	239,9	240,4	240,7	241,0
2004	250,3	244,9	245,4	246,8	247,5	249,5	251,1	251,4	252,0	252,5	253,2	253,8	255,5
2005	267,2	261,1	261,9	262,9	264,2	265,9	267,0	268,0	268,9	269,8	270,6	272,3	273,9
2006	292,7	282,8	284,4	285,4	286,4	289,1	290,4	295,4	297,4	298,9	300,4	301,0	300,8
2007	319,1	311,5	312,3	313,2	314,6	316,9	319,0	319,8	321,1	323,1	324,6	325,9	326,6
2008	345,0	330,9	333,5	337,6	340,5	342,0	346,2	348,8	350,4	352,2	353,3	351,3	353,6
2009	358,6	355,7	355,7	356,1	355,4	356,0	356,7	358,0	358,1	359,0	360,1	365,4	366,5
2010	375,8	366,9	368,6	369,0	369,5	370,1	378,3	379,5	379,5	380,7	381,8	382,4	383,1
2011	•	383,2	383,9	385,2	385,6	389,9	405,0	409,1	409,7	•	•	•	•

⊙ Mánaðarleg launavísitala byggist á þróun reglulegra launa. *Monthly wage index is based on regular salaries.*

🌐 www.hagstofa.is/launogtekjur www.statice.is/wagesandincome



3.15 Vísitala launa helstu launþegahópa 2005–2011

Wage index in the private and public sector 2005–2011

Meðaltal ársins 2005=100 Base year is 2005 average	1. ársfjórðungur 1st quarter	2. ársfjórðungur 2nd quarter	3. ársfjórðungur 3rd quarter	4. ársfjórðungur 4th quarter	Ársmeðaltal Annual average
Vinnumarkaður alls Total					
2005	97,4	99,3	100,9	102,5	100,0
2006	106,8	108,7	112,0	114,0	110,3
2007	118,6	120,2	121,8	123,6	121,0
2008	127,0	130,4	133,3	133,9	131,1
2009	134,9	135,1	136,0	138,2	136,1
2010	139,6	141,3	144,2	145,2	142,5
2011	145,9	149,4	.	.	.
Starfsmenn á almennum vinnumarkaði Private sector					
2005	97,6	99,4	100,7	102,5	100,0
2006	106,7	108,2	112,1	114,3	110,3
2007	119,1	120,9	122,6	124,8	121,8
2008	128,1	132,0	133,5	132,8	131,6
2009	133,3	133,6	134,7	137,3	134,7
2010	139,1	141,2	144,9	146,0	142,8
2011	146,9	151,2	.	.	.
Opinberir starfsmenn Public sector					
2005	96,9	99,2	101,4	102,6	100,0
2006	107,2	109,8	111,6	113,2	110,4
2007	117,4	118,6	119,9	120,8	119,2
2008	124,6	126,6	132,7	136,2	130,0
2009	138,7	138,6	139,2	140,3	139,2
2010	140,7	141,3	142,3	143,0	141,8
2011	143,3	145,0	.	.	.

Ⓐ Vísitala launa byggist á þróun reglulegra launa. Wage index is based on regular salaries.

🌐 www.hagstofa.is/launogtekjur www.statice.is/wagesandincome

Mynd 3.4 Launavísitala og vísitala kaupmáttar launa 2010–2011, ársbreyting

Figure 3.4 Wage index and real wages index 2010–2011, annual changes

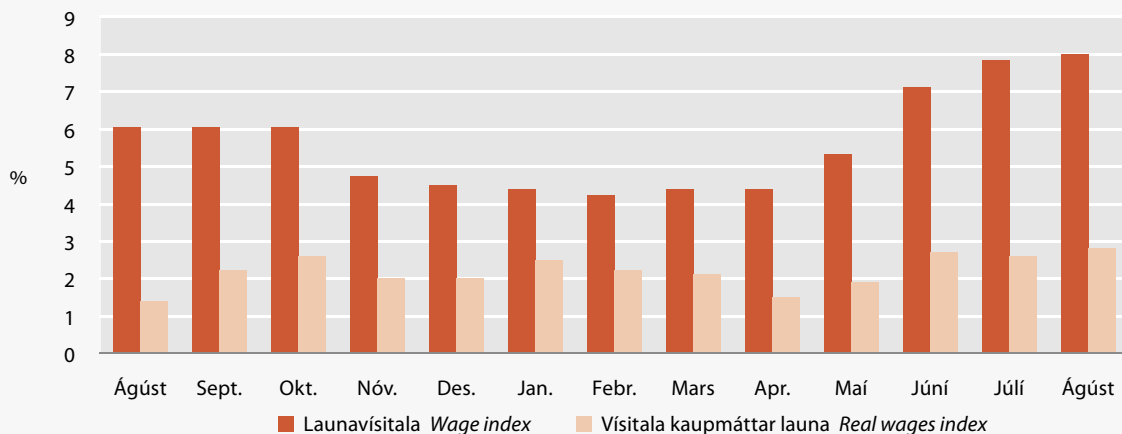



3.16 Vísitala launa á almennum vinnumarkaði eftir starfsstétt 2008–2011

Wage index in the private sector by occupational group 2008–2011

Meðaltal ársins 2005=100 <i>Base year is 2005 average</i>	1. ársfjórðungur <i>1st quarter</i>	2. ársfjórðungur <i>2nd quarter</i>	3. ársfjórðungur <i>3rd quarter</i>	4. ársfjórðungur <i>4th quarter</i>	Ársmeðaltal <i>Annual average</i>
Alls Total					
2008	128,1	132,0	133,5	132,8	131,6
2009	133,3	133,6	134,7	137,3	134,7
2010	139,1	141,2	144,9	146,0	142,8
2011	146,9	151,2	.	.	.
Stjórnendur Managers					
2008	127,1	129,5	130,8	127,4	128,7
2009	125,3	125,2	125,4	127,1	125,8
2010	128,9	130,9	134,1	135,0	132,2
2011	136,4	139,6	.	.	.
Sérfræðingar Professionals					
2008	133,8	136,0	137,9	135,1	135,7
2009	133,4	133,9	134,5	136,0	134,5
2010	137,8	140,3	144,4	145,9	142,1
2011	148,2	152,3	.	.	.
Tæknar og sérmenntað starfsfólk Technicians and associate professionals					
2008	128,7	131,7	132,8	131,7	131,2
2009	133,3	133,8	134,0	135,8	134,2
2010	137,4	140,0	143,9	145,3	141,6
2011	146,6	150,8	.	.	.
Skrifstofufólk Clerks					
2008	131,5	134,4	135,9	136,6	134,6
2009	139,9	140,3	141,6	144,2	141,5
2010	145,9	148,5	153,1	154,2	150,4
2011	155,1	159,7	.	.	.
Þjónustu-, sölu- og afgreiðslufólk Service workers and shop and market sales workers					
2008	127,8	132,2	133,7	133,5	131,8
2009	134,1	134,5	136,5	140,2	136,3
2010	142,5	144,4	148,2	149,8	146,2
2011	149,9	155,1	.	.	.
Iðnaðarmenn Craft workers					
2008	123,3	127,6	128,8	128,6	127,0
2009	128,9	128,5	129,1	132,1	129,6
2010	133,4	135,1	138,1	138,9	136,3
2011	139,0	142,9	.	.	.
Verkfáfolk General, machine and specialized workers					
2008	128,2	134,6	136,6	137,9	134,3
2009	139,6	140,3	142,4	145,8	142,0
2010	148,0	149,9	153,4	154,2	151,4
2011	154,8	159,4	.	.	.

⊙ Vísitala launa byggist á þróun reglulegra launa. Starfsstéttir byggjast á Íslenskri starfaflokkun, ÍSTARF95. *Wage index is based on regular salaries. Occupations are based on ÍSTARF95 classification of occupations.*

🌐 www.hagstofa.is/launogtekjur www.staticis.is/wagesandincome



3.17 Vísitala launa á almennum vinnumarkaði eftir atvinnugrein 2008–2011

Wage index in the private sector by economic activity 2008–2011

Meðaltal ársins 2005=100 Base year is 2005 average	1. ársfjórðungur 1st quarter	2. ársfjórðungur 2nd quarter	3. ársfjórðungur 3rd quarter	4. ársfjórðungur 4th quarter	Ársmeðaltal Annual average
Alls Total					
2008	128,1	132,0	133,5	132,8	131,6
2009	133,3	133,6	134,7	137,3	134,7
2010	139,1	141,2	144,9	146,0	142,8
2011	146,9	151,2	.	.	.
Iðnaður Manufacturing (D)					
2008	124,4	128,5	129,6	130,7	128,3
2009	132,2	132,9	134,2	137,3	134,1
2010	139,2	141,1	144,1	145,2	142,4
2011	146,0	149,9	.	.	.
Byggingarstarfsemi og mannvirkjagerð Construction (F)					
2008	129,9	135,2	138,2	137,6	135,2
2009	136,0	134,6	134,0	136,4	135,2
2010	138,0	139,4	141,9	141,0	140,1
2011	141,4	144,1	.	.	.
Verslun og ýmis viðgerðarþjónusta Wholesale and retail trade; repair (G)					
2008	126,1	129,5	130,3	130,1	129,0
2009	130,5	130,7	131,7	135,1	132,0
2010	136,9	138,9	142,2	143,3	140,3
2011	144,0	148,5	.	.	.
Samgöngur og flutningar Transport, storage and communication (I)					
2008	130,9	137,1	139,6	138,6	136,5
2009	137,5	138,5	141,1	144,2	140,3
2010	146,7	149,3	154,2	155,9	151,5
2011	156,6	161,6	.	.	.
Fjármálaþjónusta, lífeyrissjóðir og váttryggingar Financial intermediation (J)					
2008	137,9	139,8	141,1	136,8	138,9
2009	137,8	138,0	138,4	139,2	138,3
2010	140,7	143,3	148,4	150,4	145,7
2011	152,7	157,4	.	.	.

⊙ Vísitala launa byggist á þróun reglulegra launa. Atvinnugreinaflokkun er í samræmi við ÍSAT95. Wage index is based on regular salaries. Economic activities are based on ÍSAT95.

🌐 www.hagstofa.is/launogtekjur www.statice.is/wagesandincome



3.18 Vísitala launakostnaðar 2010–2011

Labour cost index 2010–2011

Meðaltal ársins 2000=100 <i>Base year is 2000 average</i>	2010				2011		
	Meðaltal <i>Average</i>	1. ársfj. <i>1st quart.</i>	2. ársfj. <i>2nd quart.</i>	3. ársfj. <i>3rd quart.</i>	4. ársfj. <i>4th quart.</i>	1. ársfj. <i>1st quart.</i>	2. ársfj. <i>2nd quart.</i>
Iðnaður <i>Manufacturing (D)</i>							
Heildarlaunakostnaður <i>Total labour costs</i>	223,5	218,0	218,2	220,7	236,9	227,0	237,4
Heildarlaunakostnaður án óreglulegra greiðslna <i>Total labour costs excluding bonuses</i>	223,4	220,3	218,3	225,5	229,6	227,8	225,2
Heildarlaun <i>Wages and salaries</i>	209,7	204,7	204,9	206,7	222,5	213,3	223,3
Annar launakostnaður en laun <i>Labour costs other than wages and salaries</i>	307,0	298,8	299,0	305,7	324,4	310,6	323,2
Byggingarstarfsemi og mannvirkjagerð <i>Construction (F)</i>							
Heildarlaunakostnaður <i>Total labour costs</i>	219,9	212,6	215,3	216,6	235,0	231,5	245,7
Heildarlaunakostnaður án óreglulegra greiðslna <i>Total labour costs excluding bonuses</i>	220,2	214,8	214,5	218,7	232,6	234,1	234,8
Heildarlaun <i>Wages and salaries</i>	205,5	198,3	201,4	202,8	219,7	215,5	229,4
Annar launakostnaður en laun <i>Labour costs other than wages and salaries</i>	307,6	300,3	300,2	301,3	328,4	328,7	345,0
Verslun og ýmis viðgerðarþjónusta <i>Wholesale and retail trade; repair (G)</i>							
Heildarlaunakostnaður <i>Total labour costs</i>	199,4	194,5	199,0	192,6	211,3	204,2	217,1
Heildarlaunakostnaður án óreglulegra greiðslna <i>Total labour costs excluding bonuses</i>	199,6	197,7	198,3	196,7	205,9	206,4	206,4
Heildarlaun <i>Wages and salaries</i>	188,5	183,8	188,2	182,0	200,0	193,0	205,4
Annar launakostnaður en laun <i>Labour costs other than wages and salaries</i>	263,8	258,2	263,4	255,4	278,3	270,6	286,5
Samgöngur og flutningar <i>Transport, storage and communication (I)</i>							
Heildarlaunakostnaður <i>Total labour costs</i>	215,6	208,0	212,0	209,6	232,6	226,1	232,7
Heildarlaunakostnaður án óreglulegra greiðslna <i>Total labour costs excluding bonuses</i>	215,0	212,1	211,9	213,9	222,1	223,5	225,7
Heildarlaun <i>Wages and salaries</i>	201,6	194,4	198,1	196,1	217,9	211,5	217,6
Annar launakostnaður en laun <i>Labour costs other than wages and salaries</i>	294,2	285,1	290,2	285,9	315,6	308,4	318,0

① Bráðabirgðatölur. Vísitala launakostnaðar er reiknuð sem samtala alls heildarlaunakostnaðar deilt með heildarfjölda greiddra stunda og sýnir breytingu á launakostnaði á vinnustund. Atvinnugreinaflokkun er í samræmi við ÍSAT95. *Preliminary figures. The labour cost index measures the development of labour costs per hour worked. Economic activities are based on ISAT95.*

🌐 www.hagstofa.is/launogtekjur www.statice.is/wagesandincome

Vissir þú

Did you know

Atvinnutekjur voru hæstar á Austurlandi en lægstar á Suðurlandi árið 2010
Income from employment was highest in the East but lowest in South in 2010

3.19 Vísitala kaupmáttar launa 1989–2011

Real wages index 1989–2011

2000=100	Árið Year	Jan.	Febr.	Mars	Apríl	Maí	Júní	Júlí	Ágúst	Sept.	Okt.	Nóv.	Des.
1989	86,1	90,5	89,1	87,6	86,9	87,4	86,3	85,8	84,6	85,3	84,0	84,3	83,2
1990	81,8	82,8	82,8	82,3	81,8	81,4	82,0	81,8	81,7	81,4	81,2	80,9	82,7
1991	83,0	82,3	82,2	84,2	83,5	82,5	83,8	84,6	84,1	83,6	82,1	82,0	81,9
1992	82,4	81,8	81,7	81,8	81,8	82,9	82,8	82,7	82,8	82,8	82,9	82,7	82,2
1993	80,3	81,4	81,1	81,2	81,0	81,0	80,7	80,0	79,5	79,2	79,0	79,4	79,8
1994	80,0	79,9	79,8	79,8	79,8	79,8	80,2	80,1	80,0	80,0	80,3	80,3	80,1
1995	82,3	79,8	80,3	81,5	81,9	82,7	83,0	82,8	82,8	82,8	83,0	83,3	83,3
1996	85,6	86,0	85,9	86,1	85,7	85,8	85,8	85,5	85,1	85,1	85,1	85,3	85,6
1997	88,6	85,5	85,6	85,6	88,0	89,5	89,6	89,8	89,6	89,5	89,9	90,3	90,6
1998	95,4	94,5	94,7	94,6	94,6	94,5	94,8	95,5	96,2	96,1	96,0	96,2	96,5
1999	98,5	100,2	100,3	100,0	99,6	99,1	98,6	98,3	97,8	97,2	97,1	97,2	96,9
2000	100,0	98,2	99,2	98,7	99,0	100,4	100,6	100,9	101,2	100,7	100,2	100,2	100,4
2001	102,0	103,4	103,3	103,5	102,9	102,1	101,8	101,5	101,8	101,5	101,2	101,1	100,9
2002	104,3	104,2	104,2	104,0	104,2	104,2	104,1	104,5	104,6	104,3	104,4	104,5	104,6
2003	107,9	108,3	108,0	107,5	107,6	107,9	108,2	108,4	108,2	107,7	107,6	107,5	107,5
2004	109,4	109,3	109,4	109,4	109,0	109,0	109,5	109,9	109,9	109,5	109,3	109,2	109,6
2005	112,3	111,9	111,7	111,6	112,3	112,9	112,9	113,2	112,6	111,8	111,8	112,4	112,7
2006	115,2	116,2	116,3	115,4	114,3	113,9	113,5	115,0	115,2	115,3	115,8	116,0	115,8
2007	119,6	119,5	119,7	119,9	119,6	119,6	120,0	120,1	119,8	119,5	119,3	119,0	118,7
2008	115,2	120,2	119,5	119,2	116,3	115,2	115,6	115,4	114,9	114,5	112,4	109,9	109,0
2009	106,8	109,0	108,4	109,2	108,5	107,5	106,2	106,4	105,9	105,3	104,5	105,2	105,0
2010	106,1	105,5	104,8	104,3	104,2	103,9	106,6	107,6	107,4	107,7	107,2	107,3	107,2
2011	•	108,2	107,1	106,4	105,7	105,9	109,5	110,5	110,3	•	•	•	•

⊙ Sýnir breytingu launavísitölu umfram breytingu á vísitölu neysluverðs. Refers to the change in the wage index deflated by the CPI.

🌐 www.hagstofa.is/launogtekjur www.staice.is/wagesandincome

Mynd 3.5 Dreifing reglulegra launa árið 2010

Figure 3.5 Distribution of regular salaries 2010

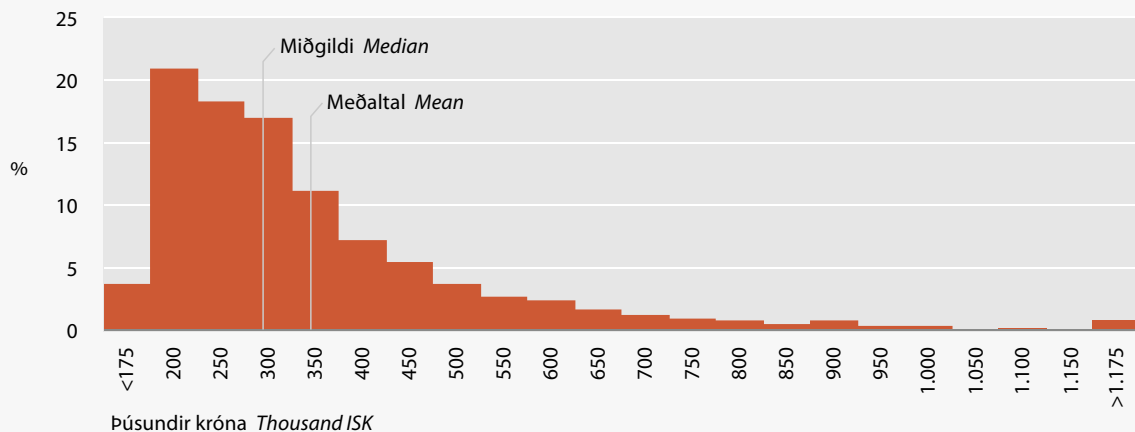



3.20 Laun fullvinnandi á almennum vinnumarkaði eftir starfsstétt og kyni 2010

Earnings in the private sector by occupational group and sex for full-time employees 2010

Þúsundir króna á mánuði <i>Thousand ISK per month</i>	Regluleg laun <i>Regular salaries</i>		Regluleg heildarlaun <i>Total regular salaries</i>		Heildarlaun <i>Total salaries</i>		Fjöldi greiddra stunda <i>Hours paid</i>
	Meðaltal <i>Average</i>	Miðgildi <i>Median</i>	Meðaltal <i>Average</i>	Miðgildi <i>Median</i>	Meðaltal <i>Average</i>	Miðgildi <i>Median</i>	
Alls Total	381	321	409	363	438	391	43,2
Karlar <i>Males</i>	398	329	435	386	469	418	44,1
Konur <i>Females</i>	346	305	355	320	376	337	41,4
Stjórnendur <i>Managers</i>	713	653	721	657	772	693	39,8
Karlar <i>Males</i>	748	677	760	685	817	736	39,9
Konur <i>Females</i>	610	576	609	555	641	586	39,4
Sérfræðingar <i>Professionals</i>	581	551	595	574	619	589	39,8
Karlar <i>Males</i>	609	583	626	609	651	628	39,9
Konur <i>Females</i>	535	504	546	513	567	531	39,6
Tæknar og sérmenntað starfsfólk <i>Technicians and associate professionals</i>	429	389	453	410	478	429	40,4
Karlar <i>Males</i>	492	453	530	472	560	504	41,3
Konur <i>Females</i>	373	353	384	364	403	384	39,7
Skrifstofufólk <i>Clerks</i>	327	310	343	326	358	338	40,2
Karlar <i>Males</i>	342	326	369	357	384	367	41,3
Konur <i>Females</i>	320	305	332	318	347	329	39,8
Þjónustu-, sölu- og afgreiðslufólk <i>Service workers and shop and market sales workers</i>	315	299	340	323	358	342	42,5
Karlar <i>Males</i>	340	324	373	365	391	385	42,7
Konur <i>Females</i>	263	254	282	273	301	289	42,0
Iðnaðarmenn <i>Craft workers</i>	352	328	415	397	462	437	44,8
Karlar <i>Males</i>	353	329	417	397	464	438	44,9
Konur <i>Females</i>	304	283	320	305	342	322	41,5
Verkfálfólk <i>General, machine and specialized workers</i>	255	234	313	299	342	325	46,3
Karlar <i>Males</i>	266	249	331	320	362	344	46,8
Konur <i>Females</i>	222	208	264	250	288	274	44,7

① Greiddar stundir eru meðaltal vikulegra stunda. Einstaklingur telst fullvinnandi ef samanlagður fjöldi greiddra stunda er a.m.k. 90% af mánaðarlegri dagvinnuskyldu. Regluleg laun eru greidd laun fyrir umsaminn vinnutíma hvort sem um er að ræða dagvinnu eða vaktavinnu. Regluleg heildarlaun eru regluleg laun að viðbættum yfirvinnulaunum og fyrirframgreiðslu vegna uppmælinga. Heildarlaun eru öll laun einstaklingsins, þ.e. regluleg heildarlaun auk ýmissa óreglulegra greiðslna, þó er hvorki tekið tillit til hlunninda né akstursgreiðslna. Starfsstéttir byggjast á ÍSTARF95. *Hours paid are average weekly hours. Full-time employees are defined as employees whose total working hours are equal to or exceed 90% of minimum working hours. Regular salary is the remuneration for regular working hours, that is ordinary working hours according to collective agreements. Total regular salary is the total regular remuneration per month including overtime. Total salary is the total remuneration per month including piecework, irregular bonuses and various other irregular payments, excluding payments in kind. Occupations are based on ÍSTARF95.*

🌐 www.hagstofa.is/launogtekjur www.statice.is/wagesandincome



3.21 Laun fullvinnandi á almennum vinnumarkaði eftir atvinnugrein og kyni 2010

Earnings in the private sector by economic activity and sex for full-time employees 2010

Þúsundir króna á mánuði <i>Thousand ISK per month</i>	Regluleg laun <i>Regular salaries</i>		Regluleg heildarlaun <i>Total regular salaries</i>		Heildarlaun <i>Total salaries</i>		Fjöldi greiddra stunda <i>Hours paid</i>
	Meðaltal <i>Average</i>	Miðgildi <i>Median</i>	Meðaltal <i>Average</i>	Miðgildi <i>Median</i>	Meðaltal <i>Average</i>	Miðgildi <i>Median</i>	
Alls Total	381	321	409	363	438	391	43,2
Karlar <i>Males</i>	398	329	435	386	469	418	44,1
Konur <i>Females</i>	346	305	355	320	376	337	41,4
Iðnaður <i>Manufacturing (D)</i>	349	298	398	365	435	397	45,6
Karlar <i>Males</i>	366	310	424	389	464	427	46,2
Konur <i>Females</i>	304	254	330	299	358	328	44,0
Byggingarstarfsemi og mannvirkjagerð <i>Construction (F)</i>	380	312	411	370	475	437	44,9
Karlar <i>Males</i>	374	306	408	366	476	437	45,1
Konur <i>Females</i>	443	389	453	417	472	429	41,6
Verslun og ýmis viðgerðarþjónusta <i>Wholesale and retail trade; repair (G)</i>	353	316	380	341	399	358	42,4
Karlar <i>Males</i>	365	326	398	360	419	379	42,8
Konur <i>Females</i>	307	277	317	292	332	306	40,9
Samgöngur og flutningar <i>Transport, storage and communication (I)</i>	370	309	385	329	405	345	41,6
Karlar <i>Males</i>	411	326	438	380	462	399	42,5
Konur <i>Females</i>	303	279	306	288	320	301	40,2
Fjármálaþjónusta, lífeyrissjóðir og váttryggingar <i>Financial intermediation (J)</i>	495	436	508	448	530	463	39,6
Karlar <i>Males</i>	635	603	651	611	677	623	39,3
Konur <i>Females</i>	419	377	432	389	451	404	39,7

① Greiddar stundir eru meðaltal vikulegra stunda. Einstaklingur telst fullvinnandi ef samanlagður fjöldi greiddra stunda er a.m.k. 90% af mánaðarlegri dagvinnuskyldu. Regluleg laun eru greidd laun fyrir umsaminn vinnutíma hvort sem um er að ræða dagvinnu eða vaktavinnu. Regluleg heildarlaun eru regluleg laun að viðbættum yfirvinnulaunum og fyrirframgreiðslu vegna uppmælinga. Heildarlaun eru öll laun einstaklingsins, þ.e. regluleg heildarlaun auk ýmissa óreglulegra greiðslna, þó er hvorki tekið tillit til hlunninda né akstursgreiðslna. Atvinnugreinaflokkun er í samræmi við ÍSAT95. *Hours paid are average weekly hours. Full-time employees are defined as employees whose total working hours are equal to or exceed 90% of minimum working hours. Regular salary is the remuneration for regular working hours, that is ordinary working hours according to collective agreements. Total regular salary is the total regular remuneration per month including overtime. Total salary is the total remuneration per month including piecework, irregular bonuses and various other irregular payments, excluding payments in kind. Economic activities are based on ISAT95.*

🌐 www.hagstofa.is/launogtekjur www.statice.is/wagesandincome



3.22 Regluleg laun á almennum vinnumarkaði eftir starfsstétt og kyni 2010

Regular salaries in the private sector by occupational group and sex 2010

Þúsundir króna á mánuði Thousand ISK per month	Alls Total		Fullvinnandi Full-time		Hlutastarfsfólk Part-time	
	Meðaltal Average	Miðgildi Median	Meðaltal Average	Miðgildi Median	Meðaltal Average	Miðgildi Median
Alls Total	348	294	381	321	260	231
Karlar Males	374	310	398	329	270	242
Konur Females	309	267	346	305	252	224
Stjórnendur Managers	702	637	713	653	500	411
Karlar Males	740	671	748	677	556	431
Konur Females	594	540	610	576	437	371
Sérfræðingar Professionals	575	548	581	551	522	502
Karlar Males	606	577	609	583	556	520
Konur Females	530	501	535	504	496	497
Tæknar og sérmenntað starfsfólk Technicians and associate professionals	417	378	429	389	339	309
Karlar Males	487	449	492	453	426	387
Konur Females	362	340	373	353	317	294
Skrifstofufólk Clerks	319	303	327	310	293	276
Karlar Males	336	322	342	326	300	279
Konur Females	313	297	320	305	292	276
Þjónustu-, sölu- og afgreiðslufólk Service workers and shop and market sales workers	278	251	315	299	237	220
Karlar Males	313	296	340	324	233	223
Konur Females	246	228	263	254	238	220
Iðnaðarmenn Craft workers	344	325	352	328	312	299
Karlar Males	345	325	353	329	312	298
Konur Females
Verkafólk General, machine and specialized workers	243	222	255	234	219	209
Karlar Males	256	238	266	249	228	215
Konur Females	216	207	222	208	210	206

① Regluleg laun eru greidd laun fyrir umsaminn vinnutíma hvort sem um er að ræða dagvinnu eða vaktavinnu. Einstaklingur telst fullvinnandi ef samanlagður fjöldi greiddra stunda er a.m.k. 90% af mánaðarlegri dagvinnuskyldu. Laun hlutastarfsfólks eru uppreiknuð í fullt starf. Starfsstéttir byggjast á ÍSTARF95. Regular salary is the remuneration for regular working hours, that is ordinary working hours according to collective agreements. Full-time employees are defined as employees whose total working hours are equal to or exceed 90% of minimum working hours. Salaries for part-time employees are full-time equivalence. Occupations are based on ISTARF95.

🌐 www.hagstofa.is/launogtekjur www.statice.is/wagesandincome



3.23 Regluleg laun á almennum vinnumarkaði eftir atvinnugrein og kyni 2010

Regular salaries in the private sector by economic activity and sex 2010

Þúsundir króna á mánuði Thousand ISK per month	Alls Total		Fullvinnandi Full-time		Hlutastarfsfólk Part-time	
	Meðaltal Average	Miðgildi Median	Meðaltal Average	Miðgildi Median	Meðaltal Average	Miðgildi Median
Alls Total	348	294	381	321	260	231
Karlar Males	374	310	398	329	270	242
Konur Females	309	267	346	305	252	224
Iðnaður Manufacturing (D)	320	274	349	298	252	222
Karlar Males	345	297	366	310	270	245
Konur Females	273	226	304	254	235	211
Byggingarstarfsemi og mannvirkjagerð Construction (F)	356	295	380	312	303	271
Karlar Males	351	291	374	306	298	268
Konur Females	408	388	443	389	342	346
Verslun og ýmis viðgerðarþjónusta Wholesale and retail trade; repair (G)	318	280	353	316	240	224
Karlar Males	344	304	365	326	240	225
Konur Females	269	236	307	277	240	223
Samgöngur og flutningar Transport, storage and communication (I)	342	290	370	309	266	240
Karlar Males	388	320	411	326	260	219
Konur Females	289	267	303	279	269	255
Fjármálþjónusta, lífeyrissjóðir og váttryggingar Financial intermediation (J)	476	414	495	436	341	300
Karlar Males	624	590	635	603	461	408
Konur Females	404	360	419	377	316	292

① Regluleg laun eru greidd laun fyrir umsaminn vinnutíma hvort sem um er að ræða dagvinnu eða vaktavinnu. Einstaklingur telst fullvinnandi ef sam-
anlagður fjöldi greiddra stunda er a.m.k. 90% af mánaðarlegri dagvinnuskyldu. Laun hlutastarfsfólks eru uppreiknuð í fullt starf. Atvinnugreinaflokkun
er í samræmi við ÍSAT95. Regular salary is the remuneration for regular working hours, that is ordinary working hours according to collective agreements.
Full-time employees are defined as employees whose total working hours are equal to or exceed 90% of minimum working hours. Salaries for part-time
employees are full-time equivalence. Economic activities are based on ÍSAT95.

🌐 www.hagstofa.is/launogtekjur www.statice.is/wagesandincome



3.24 Meðaltekjur eftir aldri og hjúskaparstöðu 2005–2010

Average income by age and marital status 2005–2010

Þúsundir króna <i>Thousand ISK</i>	2005	2006	2007	2008	2009	2010
Atvinnutekjur <i>Income from employment</i>						
16 ára og eldri <i>16 years and over</i>						
Allir framteljendur <i>Total</i>	2.845	3.159	3.487	3.673	3.541	3.636
Allir karlar <i>Males, total</i>	3.527	3.901	4.306	4.471	4.214	4.355
Allar konur <i>Females, total</i>	2.154	2.392	2.638	2.847	2.855	2.903
Hjón og sambúðarfólk <i>Couples, married or cohabiting</i>	6.497	7.187	8.036	8.467	8.102	8.293
Kvæntir karlar <i>Married males</i>	4.584	5.058	5.637	5.871	5.570	5.760
Giftar konur <i>Married females</i>	2.426	2.693	2.978	3.238	3.317	3.381
Einhleypir <i>Single persons</i>	2.090	2.365	2.592	2.724	2.551	2.615
Ókvæntir karlar <i>Single males</i>	2.338	2.663	2.908	3.014	2.749	2.840
Ógiftar konur <i>Single females</i>	1.831	2.043	2.248	2.412	2.348	2.386
25–65 ára <i>years</i>						
Allir framteljendur <i>Total</i>	3.429	3.788	4.186	4.425	4.300	4.419
Allir karlar <i>Males, total</i>	4.313	4.726	5.223	5.444	5.169	5.358
Allar konur <i>Females, total</i>	2.556	2.832	3.124	3.384	3.425	3.478
Hjón og sambúðarfólk <i>Couples, married or cohabiting</i>	6.956	7.671	8.581	9.025	8.628	8.830
Kvæntir karlar <i>Married males</i>	4.794	5.276	5.892	6.128	5.805	6.000
Giftar konur <i>Married females</i>	2.526	2.798	3.099	3.366	3.446	3.507
Einhleypir <i>Single persons</i>	2.962	3.306	3.600	3.818	3.665	3.766
Ókvæntir karlar <i>Single males</i>	3.305	3.680	3.987	4.187	3.942	4.111
Ógiftar konur <i>Single females</i>	2.620	2.902	3.176	3.420	3.384	3.424
Heildartekjur <i>Gross income</i>						
16 ára og eldri <i>16 years and over</i>						
Allir framteljendur <i>Total</i>	3.268	3.715	4.409	4.310	4.121	3.802
Allir karlar <i>Males, total</i>	3.936	4.442	5.212	5.068	4.777	4.462
Allar konur <i>Females, total</i>	2.614	2.995	3.610	3.556	3.474	3.152
Hjón og sambúðarfólk <i>Couples, married or cohabiting</i>	7.989	9.091	11.069	10.609	10.166	9.326
Kvæntir karlar <i>Married males</i>	4.979	5.629	6.753	6.496	6.179	5.757
Giftar konur <i>Married females</i>	3.040	3.492	4.350	4.113	3.988	3.570
Einhleypir <i>Single persons</i>	2.379	2.733	3.103	3.207	3.066	2.869
Ókvæntir karlar <i>Single males</i>	2.652	3.046	3.439	3.475	3.219	3.039
Ógiftar konur <i>Single females</i>	2.120	2.427	2.773	2.941	2.918	2.705
25–65 ára <i>years</i>						
Allir framteljendur <i>Total</i>	3.980	4.506	5.319	5.138	4.969	4.599
Allir karlar <i>Males, total</i>	4.825	5.391	6.276	6.075	5.779	5.443
Allar konur <i>Females, total</i>	3.137	3.605	4.342	4.183	4.152	3.753
Hjón og sambúðarfólk <i>Couples, married or cohabiting</i>	8.586	9.733	11.707	11.192	10.771	10.003
Kvæntir karlar <i>Married males</i>	5.404	6.096	7.236	6.937	6.611	6.237
Giftar konur <i>Married females</i>	3.262	3.730	4.606	4.326	4.227	3.803
Einhleypir <i>Single persons</i>	3.280	3.745	4.214	4.265	4.183	3.885
Ókvæntir karlar <i>Single males</i>	3.673	4.106	4.574	4.589	4.345	4.096
Ógiftar konur <i>Single females</i>	2.877	3.352	3.820	3.910	4.012	3.663

① Gögnin eru unnin upp úr framtöldum tekjum einstaklinga til skatts. Við útreikninga á meðaltekjum á framteljanda er tekjulausum framteljendum sleppt. *The table is based on personal tax returns. Those declaring no income are omitted in calculations of average income.*



3.25 Meðaltekjur eftir aldri og kyni 2009–2010

Average income by age and sex 2009–2010

Þúsundir króna Thousand ISK	2009				2010			
	Allir Total	Konur Females	Karlar Males	Hjón Couples	Allir Total	Konur Females	Karlar Males	Hjón Couples
Atvinnutekjur <i>Income from employment</i>								
Alls Total	3.541	2.855	4.214	8.102	3.636	2.903	4.355	8.293
20 ára og yngri <i>and under</i>	860	836	884	3.205	899	876	922	3.726
21–25 ára <i>years</i>	1.955	1.660	2.245	4.619	1.971	1.652	2.280	4.783
26–30 ára	3.171	2.596	3.711	6.194	3.183	2.552	3.781	6.213
31–35 ára	3.988	3.165	4.780	7.872	4.008	3.182	4.808	7.767
36–40 ára	4.612	3.614	5.579	9.108	4.702	3.606	5.766	9.123
41–45 ára	4.827	3.814	5.869	9.568	4.994	3.916	6.096	9.883
46–50 ára	4.774	3.785	5.802	9.550	4.985	3.915	6.121	9.914
51–55 ára	4.655	3.768	5.567	9.173	4.809	3.789	5.877	9.565
56–60 ára	4.481	3.565	5.409	8.632	4.639	3.673	5.619	8.876
61–65 ára	3.968	3.048	4.857	7.364	4.103	3.168	5.007	7.595
66–70 ára	2.949	2.177	3.629	4.978	3.055	2.263	3.728	5.151
71–75 ára	1.490	1.028	1.723	2.542	1.458	957	1.707	2.512
76 ára og eldri <i>and over</i>	1.279	1.285	1.276	1.701	1.310	1.232	1.352	1.829
Heildartekjur <i>Gross income</i>								
Alls Total	4.121	3.474	4.777	10.166	3.802	3.152	4.462	9.326
20 ára og yngri <i>and under</i>	965	939	989	3.508	955	933	975	4.248
21–25 ára <i>years</i>	2.127	1.826	2.421	5.292	2.080	1.775	2.374	5.379
26–30 ára	3.325	2.749	3.881	6.938	3.204	2.624	3.764	6.730
31–35 ára	4.287	3.510	5.048	8.956	4.056	3.280	4.826	8.473
36–40 ára	5.082	4.174	5.987	10.508	4.833	3.859	5.792	10.004
41–45 ára	5.424	4.476	6.398	11.527	5.115	4.155	6.096	10.873
46–50 ára	5.575	4.558	6.596	11.998	5.212	4.229	6.228	11.142
51–55 ára	5.343	4.564	6.122	11.470	5.010	4.141	5.884	10.798
56–60 ára	5.628	5.029	6.213	11.101	4.946	4.104	5.778	10.339
61–65 ára	5.504	4.508	6.480	11.472	4.566	3.730	5.386	9.556
66–70 ára	4.709	3.823	5.650	10.221	4.043	3.304	4.825	8.543
71–75 ára	3.654	3.105	4.252	7.758	3.222	2.774	3.707	6.861
76 ára og eldri <i>and over</i>	3.076	2.809	3.431	6.282	2.702	2.502	2.966	5.378

① Sjá töflu 3.24. Cf. table 3.24.



3.26 Atvinnutekjur eftir skattumdæmum 2006–2010

Income from employment by tax assessment districts 2006–2010

	Alls Total	Reykja- vík	Reykja- nes South- west	Vestur- land West	Vest- firðir West- fjords	Norður- land North- west	Norður- land North- east	Austur- land East	Suðurland og Vest- manna- eyjar South
Meðaltekjur, þús. kr.									
Average income, thousand ISK									
16 ára og eldri									
16 years and over									
2006	3.159	3.267	3.339	2.893	2.773	2.676	2.755	3.203	2.747
2007	3.487	3.660	3.680	3.144	3.006	2.895	2.992	3.304	2.998
2008	3.673	3.800	3.850	3.373	3.331	3.148	3.245	3.702	3.190
2009	3.541	3.608	3.672	3.348	3.396	3.220	3.255	3.660	3.183
2010	3.636	3.662	3.759	3.510	3.522	3.395	3.415	3.831	3.296
25–65 ára years									
2006	3.788	3.932	4.000	3.442	3.294	3.259	3.297	3.696	3.274
2007	4.186	4.390	4.423	3.734	3.552	3.492	3.591	3.901	3.576
2008	4.425	4.571	4.652	4.013	3.963	3.803	3.923	4.404	3.808
2009	4.300	4.355	4.476	4.064	4.073	3.950	3.987	4.408	3.859
2010	4.419	4.432	4.586	4.231	4.223	4.142	4.188	4.576	4.023
Karlar, 16 ára og eldri									
Males, 16 years and over									
2006	3.901	3.964	4.167	3.675	3.511	3.346	3.475	3.890	3.451
2007	4.306	4.444	4.587	3.941	3.771	3.553	3.766	4.153	3.753
2008	4.471	4.510	4.718	4.208	4.167	3.849	4.083	4.706	3.961
2009	4.214	4.157	4.379	4.130	4.247	3.906	4.017	4.642	3.899
2010	4.355	4.239	4.494	4.389	4.428	4.228	4.277	4.389	4.068
Karlar, 25–65 ára									
Males, 25–65 years									
2006	4.726	4.813	5.057	4.448	4.261	4.145	4.231	4.407	4.208
2007	5.223	5.365	5.572	4.752	4.514	4.401	4.582	4.916	4.602
2008	5.444	5.454	5.759	5.091	5.000	4.822	5.017	5.684	4.850
2009	5.169	5.041	5.382	5.116	5.126	4.937	5.026	5.656	4.836
2010	5.358	5.161	5.551	5.414	5.397	5.278	5.354	5.414	5.092
Konur, 16 ára og eldri									
Females, 16 years and over									
2006	2.392	2.589	2.494	2.040	1.993	2.004	1.986	2.129	2.002
2007	2.638	2.878	2.732	2.262	2.196	2.231	2.169	2.301	2.189
2008	2.847	3.095	2.946	2.467	2.457	2.429	2.348	2.546	2.353
2009	2.855	3.072	2.949	2.492	2.489	2.522	2.444	2.550	2.421
2010	2.903	3.102	3.009	2.554	2.546	2.562	2.500	2.623	2.470
Konur, 25–65 ára									
Females, 25–65 years									
2006	2.832	3.084	2.941	2.396	2.300	2.408	2.325	2.488	2.335
2007	3.124	3.421	3.237	2.651	2.550	2.628	2.558	2.685	2.532
2008	3.384	3.695	3.509	2.882	2.884	2.847	2.780	2.946	2.729
2009	3.425	3.687	3.551	2.964	2.958	3.002	2.921	3.000	2.868
2010	3.478	3.725	3.617	3.008	3.000	3.060	2.988	3.048	2.932



3.26 Atvinnutekjur eftir skattumdæmum 2006–2010

Income from employment by tax assessment districts 2006–2010

	Alls <i>Total</i>	Reykja- vík	Reykja- nes <i>South- west</i>	Vestur- land <i>West</i>	Vest- firðir <i>West- fjords</i>	Norður- land vestra <i>North- west</i>	Norður- land eystra <i>North- east</i>	Austur- land <i>East</i>	Suðurland og Vest- manna- eyjar <i>South</i>
Vísitölur: Allt landið=100									
Indices: Whole country=100									
16 ára og eldri									
16 years and over									
2006	100,0	103,4	105,7	91,6	87,8	84,7	87,2	101,4	86,9
2007	100,0	105,0	105,5	90,2	86,2	83,0	85,8	94,7	86,0
2008	100,0	103,5	104,8	91,8	90,7	85,7	88,3	100,8	86,8
2009	100,0	101,9	103,7	94,5	95,9	90,9	91,9	103,3	89,9
2010	100,0	100,7	103,4	96,5	96,9	93,4	93,9	105,4	90,7
25–65 ára years									
2006	100,0	103,8	105,6	90,9	87,0	86,0	87,0	97,6	86,4
2007	100,0	104,9	105,7	89,2	84,9	83,4	85,8	93,2	85,4
2008	100,0	103,3	105,1	90,7	89,6	86,0	88,6	99,5	86,1
2009	100,0	101,3	104,1	94,5	94,7	91,9	92,7	102,5	89,7
2010	100,0	100,3	103,8	95,8	95,6	93,7	94,8	103,6	91,0
Karlar, 16 ára og eldri									
Males, 16 years and over									
2006	100,0	101,6	106,8	94,2	90,0	85,8	89,1	99,7	88,5
2007	100,0	103,2	106,5	91,5	87,6	82,5	87,5	96,4	87,2
2008	100,0	100,9	105,5	94,1	93,2	86,1	91,3	105,3	88,6
2009	100,0	98,6	103,9	98,0	100,8	92,7	95,3	110,1	92,5
2010	100,0	97,3	103,2	100,8	101,7	97,1	98,2	100,8	93,4
Karlar, 25–65 ára									
Males, 25–65 years									
2006	100,0	101,8	107,0	94,1	90,2	87,7	89,5	93,2	89,0
2007	100,0	102,7	106,7	91,0	86,4	84,3	87,7	94,1	88,1
2008	100,0	100,2	105,8	93,5	91,8	88,6	92,2	104,4	89,1
2009	100,0	97,5	104,1	99,0	99,2	95,5	97,2	109,4	93,6
2010	100,0	96,3	103,6	101,0	100,7	98,5	99,9	101,0	95,0
Konur, 16 ára og eldri									
Females, 16 years and over									
2006	100,0	108,2	104,3	85,3	83,3	83,8	83,0	89,0	83,7
2007	100,0	109,1	103,6	85,8	83,3	84,6	82,2	87,2	83,0
2008	100,0	108,7	103,5	86,6	86,3	85,3	82,5	89,4	82,6
2009	100,0	107,6	103,3	87,3	87,2	88,3	85,6	89,3	84,8
2010	100,0	106,8	103,7	88,0	87,7	88,3	86,1	90,3	85,1
Konur, 25–65 ára									
Females, 25–65 years									
2006	100,0	108,9	103,8	84,6	81,2	85,0	82,1	87,9	82,4
2007	100,0	109,5	103,6	84,8	81,6	84,1	81,9	85,9	81,0
2008	100,0	109,2	103,7	85,2	85,2	84,1	82,1	87,1	80,7
2009	100,0	107,6	103,7	86,5	86,4	87,6	85,3	87,6	83,7
2010	100,0	107,1	104,0	86,5	86,2	88,0	85,9	87,6	84,3

© Sjá töflu 3.24. Cf. table 3.24.



3.27 Tekjur hjóna eftir tíundarhlutum 2010

Income of married couples by deciles 2010

Meðaltekjur, þús. kr. <i>Average income, thousand ISK</i>	Heildar- tekjur <i>Gross income</i>	Atvinnu- tekjur <i>Income from employment</i>	Greiðslur frá almanna- tryggingum <i>Social security payments</i>	Greiðslur úr lífeyris- sjóðum <i>Payments from pension funds</i>	Skattar <i>Taxes on income</i>	Vaxta- og barnabætur <i>Child benefits and interest rebate</i>	Ráð- stöfunar- tekjur <i>Disposable income</i>	Skatt- byrði, % <i>Tax burden, %</i>
Tíundarhlutar¹								
Deciles¹								
Alls Total	8.810	7.117	366	795	2.224	234	6.820	22,6
I	2.813	1.150	845	507	268	249	2.794	0,7
II	4.281	1.577	1.267	1.112	529	225	3.977	7,1
III	5.284	3.258	572	1.026	905	288	4.667	11,7
IV	6.323	4.782	321	815	1.261	308	5.370	15,1
V	7.342	5.989	230	740	1.642	303	6.003	18,2
VI	8.405	7.180	157	711	2.023	275	6.657	20,8
VII	9.558	8.383	111	713	2.453	247	7.352	23,1
VIII	10.964	9.768	68	745	2.969	199	8.194	25,3
IX	13.037	11.746	51	749	3.713	157	9.481	27,3
X	20.092	17.332	43	835	6.473	90	13.708	31,8
Hlutfallsleg skipting								
Percent distribution								
Alls Total	100,0	100,0	100,0	100,0	100,0	100,0	100,0	•
I	3,2	1,6	23,1	6,4	1,2	10,6	4,1	•
II	4,9	2,2	34,6	14,0	2,4	9,6	5,8	•
III	6,0	4,6	15,6	12,9	4,1	12,3	6,8	•
IV	7,2	6,7	8,8	10,2	5,7	13,1	7,9	•
V	8,3	8,4	6,3	9,3	7,4	12,9	8,8	•
VI	9,5	10,1	4,3	8,9	9,1	11,8	9,8	•
VII	10,8	11,8	3,0	9,0	11,0	10,5	10,8	•
VIII	12,4	13,7	1,8	9,4	13,4	8,5	12,0	•
IX	14,8	16,5	1,4	9,4	16,7	6,7	13,9	•
X	22,8	24,4	1,2	10,5	29,1	3,8	20,1	•

¹ Framteljendum er raðað í vaxandi röð eftir tekjuskattstofni og síðan skipt upp í tíu jafnstóra hópa. Í fyrsta hópnum eru þau 10% framteljenda sem eru með lægstu tekjurnar og að sama skapi inniheldur tíundi hópurinn þau 10% framteljenda sem eru með hæstu tekjurnar. Meðalfjárhæðir eru reiknaðar út frá heildarfjölda framteljenda í hverri tíund en ekki út frá fjölda þeirra sem hafa viðkomandi tekjur. *Couples are ranked in an ascending order by level of income and hence divided into 10 equal sized groups. The first group roman I in the table thus comprise the 10% of couples with lowest income before tax. Averages are calculated on the basis of the total number in each decile, but not on the basis of the number of people reporting each type of income.*



3.28 Dreifing atvinnutekna 2010

Distribution of income from employment 2010

Tekjur, þús. kr. Income, thous. ISK	Einhleypir Single persons			Karlar Males			Konur Females		
	Fjöldi Number	Meðal- tekjur Average income	Hlutfall Percent	Fjöldi Number	Meðal- tekjur Average income	Hlutfall Percent	Fjöldi Number	Meðal- tekjur Average income	Hlutfall Percent
Alls Total	80.129	2.615	100,0	84.126	4.355	100,0	82.538	2.903	100,0
<200	5.355	95	6,7	3.597	94	4,3	3.614	89	4,4
201-400	4.379	301	5,5	2.819	300	3,4	2.854	304	3,5
401-600	4.918	500	6,1	3.031	498	3,6	3.257	503	3,9
601-800	4.823	700	6,0	2.733	701	3,2	3.333	700	4,0
801-1.000	4.366	900	5,4	2.452	901	2,9	3.210	900	3,9
1.001-1.200	4.131	1.099	5,2	2.383	1.105	2,8	3.205	1.100	3,9
1.201-1.400	3.551	1.298	4,4	2.095	1.300	2,5	3.030	1.300	3,7
1.401-1.600	3.275	1.498	4,1	2.163	1.498	2,6	3.058	1.500	3,7
1.601-1.800	2.815	1.699	3,5	1.922	1.705	2,3	2.975	1.699	3,6
1.801-2.000	2.404	1.901	3,0	1.640	1.902	1,9	2.895	1.902	3,5
2.001-2.200	2.263	2.101	2,8	1.618	2.104	1,9	2.912	2.102	3,5
2.201-2.400	2.235	2.304	2,8	1.675	2.312	2,0	3.038	2.303	3,7
2.401-2.600	2.332	2.502	2,9	1.625	2.501	1,9	3.377	2.502	4,1
2.601-2.800	2.275	2.698	2,8	1.776	2.702	2,1	3.199	2.699	3,9
2.801-3.000	2.342	2.904	2,9	1.904	2.907	2,3	3.231	2.901	3,9
3.001-3.200	2.222	3.101	2,8	1.956	3.100	2,3	3.081	3.100	3,7
3.201-3.400	2.149	3.302	2,7	2.079	3.301	2,5	2.896	3.301	3,5
3.401-3.600	2.121	3.502	2,6	2.231	3.505	2,7	2.813	3.500	3,4
3.601-3.800	2.099	3.699	2,6	2.305	3.700	2,7	2.695	3.700	3,3
3.801-4.000	1.962	3.899	2,4	2.330	3.902	2,8	2.633	3.901	3,2
4.001-4.200	1.866	4.101	2,3	2.319	4.102	2,8	2.569	4.099	3,1
4.201-4.400	1.771	4.301	2,2	2.287	4.301	2,7	2.389	4.299	2,9
4.401-4.600	1.538	4.497	1,9	2.219	4.498	2,6	2.032	4.495	2,5
4.601-4.800	1.360	4.702	1,7	2.212	4.703	2,6	1.793	4.700	2,2
4.801-5.000	1.210	4.901	1,5	2.121	4.900	2,5	1.517	4.900	1,8
5.001-5.200	1.121	5.099	1,4	1.951	5.098	2,3	1.363	5.098	1,7
5.201-5.400	1.069	5.297	1,3	2.000	5.299	2,4	1.191	5.296	1,4
5.401-5.600	833	5.499	1,0	1.779	5.500	2,1	974	5.498	1,2
5.601-5.800	766	5.697	1,0	1.602	5.701	1,9	840	5.700	1,0
5.801-6.000	674	5.897	0,8	1.516	5.897	1,8	773	5.900	0,9
>6.001	5.904	8.514	7,4	19.786	9.398	23,5	5.791	8.014	7,0

① Sjá töflu 3.24. Cf. table 3.24.



Tekjur, þús. kr. Income, thous. ISK	Hjón og sambúðarfólk Couples, married or cohabiting		
	Fjöldi Number	Meðal- tekjur Average income	Hlutfall Percent
Alls Total	44.329	8.293	100,0
<500	968	201	2,2
501–1.000	588	736	1,3
1.001–1.500	639	1.275	1,4
1.501–2.000	767	1.749	1,7
2.001–2.500	871	2.261	2,0
2.501–3.000	1.120	2.760	2,5
3.001–3.500	1.320	3.257	3,0
3.501–4.000	1.483	3.758	3,3
4.001–4.500	1.585	4.250	3,6
4.501–5.000	1.662	4.754	3,7
5.001–5.500	1.927	5.253	4,3
5.501–6.000	1.947	5.753	4,4
6.001–6.500	2.070	6.254	4,7
6.501–7.000	2.206	6.752	5,0
7.001–7.500	2.128	7.253	4,8
7.501–8.000	2.188	7.754	4,9
8.001–8.500	2.124	8.246	4,8
8.501–9.000	2.014	8.750	4,5
9.001–9.500	1.970	9.248	4,4
9.501–10.000	1.748	9.749	3,9
10.001–10.500	1.615	10.246	3,6
10.501–11.000	1.407	10.740	3,2
11.001–11.500	1.266	11.246	2,9
11.501–12.000	1.112	11.747	2,5
12.001–12.500	958	12.243	2,2
12.501–13.000	846	12.753	1,9
13.001–13.500	693	13.242	1,6
13.501–14.000	630	13.753	1,4
14.001–14.500	476	14.238	1,1
14.501–15.000	450	14.754	1,0
>15.001	3.551	19.871	8,0

Vissir þú

Did you know

Árið 2010 höfðu 23,5% karla sex milljónir eða meira í atvinnutekjur en einungis 7,0% kvenna
In 2010 23.5% of all men had more than six million ISK from employment but only 7.0% of all women



3.29 Lágtekjuhlutfall eftir aldri og kyni 2005–2010

At-risk-of-poverty rate by age and gender 2005–2010

	Hlutfall Rate						2010	
	2005	2006	2007	2008	2009	2010	Vikmörk CI	Áætlaður fjöldi Estimated number
Allur aldur All ages								
Alls Total	9,7	9,6	10,1	10,1	10,2	9,8	± 1,2	29.800
Karlar Males	9,8	9,1	9,1	9,5	9,3	9,9	± 1,4	15.000
Konur Females	9,6	10,2	11,0	10,7	11,1	9,8	± 1,5	14.800
0–17 ára years								
Alls Total	10,1	11,6	11,9	11,2	9,9	12,6	± 2,3	10.600
Karlar Males	10,7	11,4	11,1	10,5	9,3	12,5	± 2,7	5.400
Konur Females	9,4	11,7	12,7	11,9	10,5	12,6	± 2,8	5.300
18–24 ára years								
Alls Total	16,9	12,8	11,8	12,5	15,7	16,1	± 3,4	4.800
Karlar Males	15,7	9,5	8,3	12,4	11,1	13,4	± 4	2.000
Konur Females	18,1	16,2	15,5	12,6	20,6	19,0	± 5	2.800
25–49 ára years								
Alls Total	9,3	9,1	8,8	9,0	9,7	10,0	± 1,6	10.400
Karlar Males	9,0	9,1	8,9	9,6	10,3	10,7	± 2,1	5.600
Konur Females	9,6	9,1	8,7	8,5	9,0	9,3	± 1,9	4.800
50–64 ára years								
Alls Total	5,8	4,2	5,5	5,9	6,6	4,8	± 1,5	2.400
Karlar Males	7,1	4,3	5,9	6,2	7,9	6,4	± 2,3	1.600
Konur Females	4,5	4,1	5,0	5,6	5,3	3,3	± 1,4	800
65 ára og eldri and over								
Alls Total	9,2	11,8	15,1	15,0	12,4	4,6	± 1,7	1.600
Karlar Males	8,6	10,0	11,0	9,5	6,1	2,5	± 1,8	400
Konur Females	9,8	13,5	18,8	19,7	17,9	6,5	± 2,8	1.200
0–64 ára years								
Alls Total	9,8	9,4	9,4	9,5	9,9	10,5	± 1,4	28.200
Karlar Males	10,0	9,0	8,9	9,5	9,6	10,8	± 1,5	14.600
Konur Females	9,6	9,8	10,0	9,4	10,1	10,2	± 1,6	13.700
18–64 ára years								
Alls Total	9,6	8,4	8,4	8,8	9,9	9,6	± 1,2	17.600
Karlar Males	9,6	7,9	8,0	9,1	9,8	10,0	± 1,5	9.200
Konur Females	9,6	8,9	8,8	8,4	9,9	9,1	± 1,4	8.400
18 ára og eldri and over								
Alls Total	9,6	8,9	9,4	9,7	10,2	8,8	± 1,0	19.200
Karlar Males	9,5	8,2	8,4	9,2	9,3	8,9	± 1,3	9.600
Konur Females	9,6	9,6	10,5	10,2	11,3	8,7	± 1,3	9.600

① Í samræmi við vinnubrögð hagstofu Evrópusambandsins, Eurostat, miðast ártölin í töflunni við könnunarár, það ár sem lífskjarannsókn er framkvæmd. Upplýsingar um tekjur koma úr skattskrár ársins á undan. According to Eurostat procedures the year of the table refer to the survey year, the year the survey was implemented. The income reference period is the previous tax year.

🌐 www.hagstofa.is/vinumarkadur www.static.is/income-distribution



3.30 Lágtekjuhlutfall eftir stöðu á vinnumarkaði og kyni 2005–2010

At-risk-of-poverty rate by most frequent activity status and gender 2005–2010

	2005	2006	Hlutfall Rate				2010	
			2007	2008	2009	2010	Vikmörk CI	Áætlaður fjöldi Estimated number
Heildarfjöldi Total								
Alls Total	9,4	8,8	9,3	9,5	9,9	8,6	± 1	18.200
Karlar Males	9,3	8,2	8,4	9,0	8,8	8,6	± 1,3	9.100
Konur Females	9,5	9,5	10,3	10,1	11,1	8,6	± 1,3	9.200
Starfandi Employed								
Alls Total	7,9	6,6	7,0	6,7	7,7	6,6	± 1,1	10.100
Karlar Males	8,5	6,9	6,9	6,9	7,4	6,7	± 1,3	5.200
Konur Females	7,3	6,2	7,1	6,4	8,0	6,6	± 1,4	4.900
Ekki í vinnu Not at work								
Alls Total	14,0	16,2	17,2	18,9	17,4	13,5	± 2,2	8.100
Karlar Males	12,7	14,0	15,3	18,1	14,7	14,0	± 3,2	3.800
Konur Females	14,9	17,6	18,5	19,5	19,4	13,2	± 2,7	4.300
Atvinnulausir Unemployed								
Alls Total	26,1	13,8	20,6	25,1	29,3	25,2	± 6,6	2.600
Karlar Males	15,2	16,8	8,0	27,2	31,6	26,2	± 8,5	1.600
Konur Females	34,9	11,0	28,7	22,0	26,6	23,9	± 9,9	1.000
Á eftirlaunum Retired								
Alls Total	10,2	13,5	18,8	17,9	14,8	5,9	± 2,6	1.200
Karlar Males	8,7	11,2	13,3	11,5	6,7	1,0	± 1,5	100
Konur Females	11,4	15,4	23,2	22,6	20,7	9,9	± 4,4	1.100
Aðrir utan vinnu Other inactive								
Alls Total	16,6	18,7	15,5	19,5	18,5	14,5	± 3,1	4.400
Karlar Males	16,7	17,2	18,2	24,5	19,8	17,1	± 5,1	2.200
Konur Females	16,5	19,5	14,1	16,4	17,5	12,6	± 3,5	2.200

① Sjá töflu 3.29. Cf. table 3.29.

🌐 www.hagstofa.is/vinumarkadur www.statice.is/Income-distribution



3.31 Lágtekjuhutfall einstaklinga eftir heimilisgerð 2005–2010

At-risk-of-poverty rate of persons by household type 2005–2010

	Hlutfall Rate						2010	
	2005	2006	2007	2008	2009	2010	Vikmörk CI	Áætlaður fjöldi Estimated number
Heimili án barna <i>Households without dependent children</i>	11,2	8,9	10,9	11,6	13,2	9,5	± 1,6	10.100
Einn á heimili, undir 65 <i>One person household, under 65 years</i>	23,6	12,6	17,7	20,4	25,9	22,8	± 4,8	5.700
Einn á heimili, 65 og eldri <i>One person household, 65 years and over</i>	22,6	27,6	43,0	35,8	31,0	12,0	± 4,7	1.400
Ein á heimili, kona <i>One person household, female</i>	22,5	19,5	31,3	28,6	33,2	15,1	± 4,7	2.700
Einn á heimili, karl <i>One person household, male</i>	24,1	15,6	21,5	22,4	22,4	23,3	± 5,5	4.400
Tveir fullorðnir undir 65, engin börn <i>Two adults under 65 years, no children</i>	9,7	6,8	7,0	6,8	9,5	6,9	± 2,5	2.300
Tveir fullorðnir, a.m.k. annar yfir 65, engin börn <i>Two adults, at least one 65+ years, no children</i>	2,3	3,6	2,3	5,0	2,7	1,1	± 1,1	300
Önnur barnlaus heimili <i>Other no dependent children</i>	3,0	4,6	2,2	3,7	4,1	3,5	± 2,7	500
Heimili með börn <i>Households with dependent children</i>	8,9	10,0	9,6	9,1	8,3	10,1	± 1,7	19.700
Einstætt foreldri með barn eða börn <i>Single parent, one or more dependent child</i>	14,7	27,0	23,3	28,0	22,8	30,0	± 7,3	8.100
Tveir fullorðnir með 1 barn <i>Two adults, 1 dependent child</i>	7,6	9,7	6,3	6,0	5,8	6,0	± 2,4	2.500
Tveir fullorðnir með 2 börn <i>Two adults, 2 dependent children</i>	8,3	6,1	7,3	3,8	4,2	5,8	± 2,3	3.300
Tveir fullorðnir með 3 börn eða fleiri <i>Two adults, 3 or more dependent children</i>	10,9	10,2	12,1	12,9	10,3	11,5	± 3,7	5.800
Önnur heimili með börn <i>Other households with dependent children</i>	5,2	5,3	5,5	4,2	5,8	0,4	± 0,8	100

① Sjá töflu 3.29. Cf. table 3.29.

🌐 www.hagstofa.is/vinumarkadur www.staticis.income-distribution

Mynd 3.6 Svigrúm heimila til að standa undir útgjöldum 2004–2010

Figure 3.6 Flexibility of households to meet expenses 2004–2010

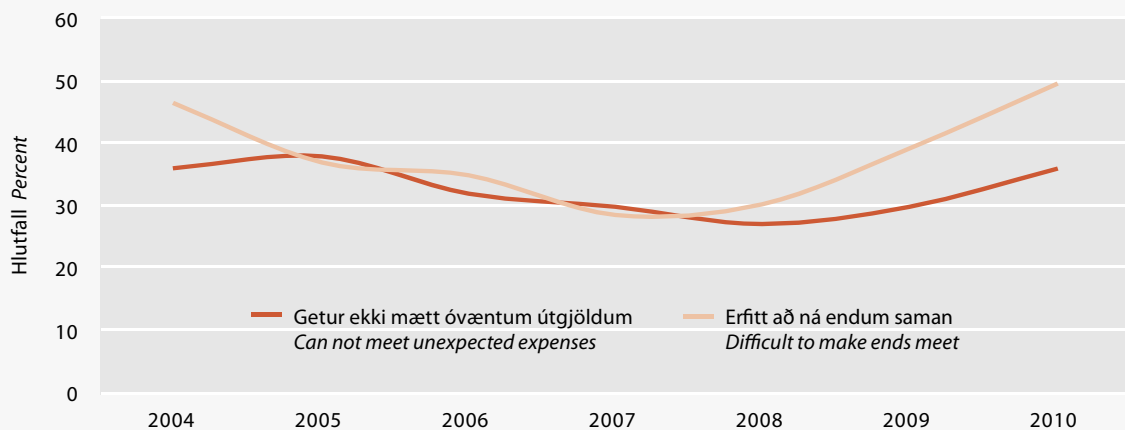



3.32 Nokkrir mælikvarðar á fjárhagsstöðu heimilanna 2006–2011

A few indicators on household finances 2006–2011

	2006	2007	Hlutfall		2010	2011	2011	
			Rate				Vikmörk	Áætlaður fjöldi
			2008	2009			CI	Estimated number
Vanskil húsnæðislána eða leigu <i>Arrears of mortgage or rent payments</i>	5,7	5,8	5,5	7,1	10,0	10,2	± 1,3	12.100
Húsnæðiskostnaður þung byrði <i>Housing cost is a heavy burden</i>	9,9	9,6	11,8	15,0	16,4	19,2	± 1,6	23.100
Vanskil annarra lána <i>Arrears of other loans</i>	5,8	8,4	5,5	10,3	13,1	12,4	± 1,3	15.200
Önnur lán þung byrði <i>Other loans a heavy burden</i>	7,6	11,5	10,3	15,5	19,1	15,2	± 1,5	18.400
Getur ekki mætt óvæntum útgjöldum <i>Can not meet unexpected expenses</i>	31,9	29,8	26,9	29,8	35,6	39,7	± 2,0	48.000
Erfitt að ná endum saman <i>Difficult to make ends meet</i>	34,8	28,4	30,1	39,0	48,7	51,5	± 2,0	62.600

① www.hagstofa.is/vinumarkadur www.statice.is/income-distribution

3.33 Gini-stuðull, fimmtungastuðull og hlutfall undir lágtekjumörkum 2005–2010

Gini index, income quintile share ratio and the at-risk-of-poverty rate 2005–2010

	2005	2006	2007	2008	2009	2010	2010	
							Vikmörk	Áætlaður fjöldi
							CI	Estimated number
Gini-stuðull <i>The Gini coefficient</i>	25,1	26,3	28,0	27,3	29,6	25,7	± 1,1	303.300
Fimmtungastuðull <i>Income quintile share ratio</i>	3,5	3,7	3,9	3,8	4,2	3,6	± 0,2	121.300
Hlutfall undir lágtekjumörkum <i>The at-risk-of-poverty rate</i>	9,7	9,6	10,1	10,0	10,2	9,8	± 1,2	29.800

① Sjá töflu 3.29. Cf. table 3.29.

② www.hagstofa.is/vinumarkadur www.statice.is/Income-distribution



Fyrirtæki og velta

Enterprises and turnover

4

Fyrirtæki

Hagstofa Íslands vinnur upplýsingar um fyrirtæki úr fyrirtækjaskrá ríkisskattstjóra. Í hana eru skráð öll fyrirtæki og stofnanir sem fengið hafa kennitölu, svo og félagsamtök. Úr skránni eru m.a. unnar upplýsingar um fjölda fyrirtækja, nýskráningar og gjaldþrot félaga.

Velta

Heildarvelta samkvæmt virðisaukaskattskýrslum er byggð á skýrsluskilum fyrirtækja til skattýfirvalda á tveggja mánaða fresti. Veltan er sýnd án virðisaukaskatts og er hún flokkuð eftir atvinnugreinum samkvæmt atvinnugreinaflokkun Hagstofunnar, ÍSAT2008.

Nýskráðum hluta- og einkahlutafélögum fækkaði um 38% á milli ára

Árið 2010 var heildarfjöldi nýskráðra hluta- og einkahlutafélaga 1.630 samanborið við 2.623 nýskráningar árið 2009. Þetta jafngildir liðlega 38% fækkun á milli ára. Nýskráningar á hluta- og einkahlutafélögum hafa ekki verið færri síðan 1999.

Nýskráningum fækkaði á öllum landsvæðum nema Norðurlandi vestra, þar fjölgaði þeim um 27% á milli ára.

Flestar nýskráningar voru í starfsemi heild- og smásöluverslunar, svo og viðgerðum á vélknúnum ökutækjum, samtals 284.

Gjaldþrotum fjölgar um 8% á milli ára

Árið 2010 voru 982 gjaldþrot hér á landi, en þeim fjölgaði um tæp 8% frá árinu 2009 þegar þau voru 910. Flest gjaldþrot voru í byggingarstarfsemi og mannvirkjagerð, alls 260, en þar á eftir kom heild- og smásöluverslun og viðgerðir á vélknúnum ökutækjum, alls 177.

Virðisaukaskattsvelta jókst um rúm 7% árið 2010

Virðisaukaskattsveltan jókst um 7,3% árið 2010 en dróst saman um 3,0% árið 2009. Breytingar á veltu voru misjafnar eftir atvinnugreinum. Þar munaði mestu um 20,2% samdrátt á byggingarstarfsemi. Mestur vöxtur var í iðnaði (14,2%) og hótél- og veitingarekstri (8,3%).



Enterprises

Statistics Iceland produces data from the Enterprise Register, which is maintained by the Internal Revenue Directorate, where information on all enterprises, institutions and organisations are recorded. Information on the number of enterprises, new registrations and insolvencies are among the data processed from the register.

Turnover

The figures show enterprises turnover according to VAT data submitted to the tax authorities bi-monthly. The tax is excluded from the figures.

New registrations of limited liability companies decreased by 38%

In 2010, 1,630 new private limited companies were registered compared with 2,623 in 2009, which is about 38% decrease. There have not been as few new registrations since 1999.

New registration of limited liability companies decreased in all regions in 2010 except in the Northwest where it increased by 27%.

The largest number of new registrations was in wholesale and retail trade; repair of motor vehicles and motorcycles or 284.

Corporate insolvencies increase

In 2010, there were 982 corporate insolvencies compared with 910 in 2009, which is about 7.9% increase. The largest number of insolvencies was in Construction (260) and wholesale and retail trade; repair of motor vehicles and motorcycles (177) came second.

VAT turnover increased by 7% in 2010

VAT turnover increased by 7.3% in 2010 compared with a 3.0% decrease in 2009. The growth differed by industry; construction decreased by 20.2% while it increased in manufacturing (14.2%) and in hotels and restaurants (8.3%).

Vissir þú

Did you know

70% nýskráninga hluta- og einkahlutafélaga árið 2010 voru á höfuðborgarsvæðinu
 70% of all new registrations of limited liability companies in 2010 were in the Capital region

4.1 Skráð fyrirtæki og félög eftir rekstrarformi 2006–2010

Registered enterprises and organisations 2006–2010

Tölur í árslok Year-end data	2006	2007	2008	2009	2010
Alls Total	52.995	55.721	57.525	59.753	60.945
Einstaklingsfyrirtæki <i>Sole proprietorships</i>	1.649	1.641	1.635	1.625	1.624
Sameignarfélög <i>Unlimited partnerships</i>	2.664	2.742	2.743	2.752	3.185
Hlutafélög/einkahlutafélög <i>Limited liability companies</i>	26.278	28.415	29.469	30.930	30.910
Samvinnufélög <i>Co-operatives</i>	60	46	46	46	43
Stofnanir og fyrirtæki ríkisins <i>Central government institutions</i>	1.304	1.268	1.303	1.309	1.312
Stofnanir og fyrirtæki sveitarfélaga <i>Local government institutions</i>	976	924	914	908	911
Stofnanir, sameign ríkis og sveitarfélaga <i>Joint central/local government institutions</i>	6	6	6	6	6
Félagasamtök/sjálfseignastofnanir <i>Associations, non-profit organisations etc.</i>	19.850	20.467	21.199	21.969	22.742
Önnur fyrirtæki og félög <i>Other enterprises and organisations</i>	208	212	210	208	212

Nýskráð fyrirtæki og félög *New registrations*

Alls Total	4.147	4.603	3.499	3.609	3.017
Einstaklingsfyrirtæki <i>Sole proprietorships</i>	–	–	–	–	–
Sameignarfélög <i>Unlimited partnerships</i>	131	155	100	142	535
Hlutafélög/einkahlutafélög <i>Limited liability companies</i>	3.192	3.674	2.570	2.642	1.629
Samvinnufélög <i>Co-operatives</i>	–	1	1	–	1
Stofnanir og fyrirtæki ríkisins <i>Central government institutions</i>	18	11	48	23	19
Stofnanir og fyrirtæki sveitarfélaga <i>Local government institutions</i>	11	5	5	6	8
Stofnanir, sameign ríkis og sveitarfélaga <i>Joint central/local government institutions</i>	–	–	–	–	–
Félagasamtök/sjálfseignastofnanir <i>Associations, non-profit organisations etc.</i>	779	746	764	787	814
Önnur fyrirtæki og félög <i>Other enterprises and organisations</i>	16	11	11	9	11

① Skráð fyrirtæki og félög samkvæmt fyrirtækjaskrá ríkisskattstjóra. Ekki eru talin með fjölmörg fyrirtæki skráð á kennitölu eigenda. *Registered enterprises and organisations according to the official enterprise register of the Internal Revenue Directorate. Enterprises registered at the owners ID-number are not included.*

🌐 www.hagstofa.is/fyrirtaekiogvelta www.statice.is/enterprisesandturnover

Mynd 4.1 Skráð fyrirtæki og félög 1999–2010

Figure 4.1 Registered enterprises and organisations 1999–2010

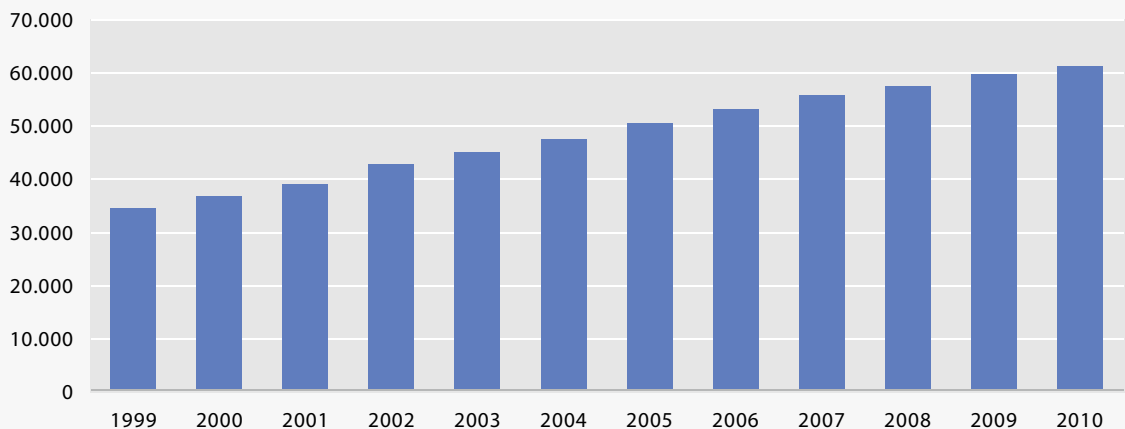

4.2 Nýskráningar hluta- og einkahlutafélaga eftir landsvæðum 2006–2010

New registrations of limited liability companies by regions 2006–2010

	Fjöldi <i>Number</i>					Hlutfall <i>Percentage</i>				
	2006	2007	2008	2009	2010	2006	2007	2008	2009	2010
Alls Total	3.191	3.674	2.571	2.642	1.630	100,0	100,0	100,0	100,0	100,0
Höfuðborgarsvæði <i>Capital region</i>	2.269	2.631	1.863	1.910	1.137	71,1	71,6	72,5	72,3	69,8
Suðurnes <i>Southwest</i>	182	257	149	140	101	5,7	7,0	5,8	5,3	6,2
Vesturland <i>West</i>	94	136	73	89	54	2,9	3,7	2,8	3,4	3,3
Vestfirðir <i>Westfjords</i>	57	76	44	76	44	1,8	2,1	1,7	2,9	2,7
Norðurland vestra <i>Northwest</i>	76	47	32	33	42	2,4	1,3	1,2	1,2	2,6
Norðurland eystra <i>Northeast</i>	189	202	167	165	97	5,9	5,5	6,5	6,2	6,0
Austurland <i>East</i>	90	100	67	77	49	2,8	2,7	2,6	2,9	3,0
Suðurland <i>South</i>	234	225	176	152	106	7,3	6,1	6,8	5,8	6,5

🌐 www.hagstofa.is/fyrirtaekiogvelta www.statice.is/enterprisesandturnover

4.3 Nýskráningar hluta- og einkahlutafélaga eftir atvinnugreinum 2008–2010

New registrations of limited liability companies by economic activity 2008–2010

	2008	2009	2010
Alls Total	2.571	2.642	1.630
Landbúnaður, skógrækt og fiskveiðar <i>Agriculture, forestry and fishing</i>	125	178	127
Námugróftur og vinnsla hráefna úr jörðu <i>Mining and quarrying</i>	5	3	3
Framleiðsla <i>Manufacturing</i>	101	152	109
Rafmagns-, gas- og hitaveitur <i>Electricity, gas, steam and air conditioning supply</i>	6	3	6
Vatnsveita, fráveita, meðhöndlun úrgangs og afmengun <i>Water supply; sewerage, waste management and remediation activities</i>	6	6	2
Byggingarstarfsemi og mannvirkjagerð <i>Construction</i>	333	275	130
Heild- og smásöluverslun, viðgerðir á vélknúnum ökutækjum <i>Wholesale and retail trade; repair of motor vehicles and motorcycles</i>	317	428	289
Flutningar og geymsla <i>Transportation and storage</i>	81	69	25
Rekstur gjastístaða og veitingarekstur <i>Accommodation and food service activities</i>	109	125	105
Upplýsingar og fjarskipti <i>Information and communication</i>	147	159	112
Fjármála- og váttryggingastarfsemi <i>Financial and insurance activities</i>	498	331	144
Fasteignaviðskipti <i>Real estate activities</i>	282	331	200
Sérfræðileg, vísindaleg og tæknileg starfsemi <i>Professional, scientific and technical activities</i>	242	250	143
Leigustarfsemi og ýmis sérhæfð þjónusta <i>Administrative and support service activities</i>	109	148	122
Fræðslustarfsemi <i>Education</i>	34	36	22
Heilbrigðis- og félagsþjónusta <i>Human health and social work activities</i>	73	50	28
Menningar-, íþrótt- og tólmundastarfsemi <i>Arts, entertainment and recreation</i>	49	54	31
Félagasamtök og önnur þjónustustarfsemi <i>Other service activities</i>	54	44	32

① Skráð fyrirtæki og félag samkvæmt fyrirtækjaskrá ríkisskattstjóra. Ekki eru talin með fjölmörg fyrirtæki skráð á kennitölu eigenda. Miðað er við íslenska atvinnugreinaflokkun (ISAT2008). *Registered enterprises and organisations according to the official enterprise register of the Internal Revenue Directorate. Enterprises registered at the owners ID-number are not included. Economic activity is classified in accordance with the Icelandic version of NACE Rev. 2.*

🌐 www.hagstofa.is/fyrirtaekiogvelta www.statice.is/enterprisesandturnover

4.4 Gjaldprot fyrirtækja eftir atvinnugreinum 2008–2010

Insolvencies of Icelandic enterprises by field of activity 2008–2010

	2008	2009	2010
Alls Total	748	910	982
Landbúnaður, skógrækt og fiskveiðar <i>Agriculture, forestry and fishing</i>	43	31	35
Framleiðsla <i>Manufacturing</i>	71	57	73
Vatnsveita, fráveita, meðhöndlun úrgangs og afmengun <i>Water supply; sewerage, waste management and remediation activities</i>	–	2	2
Byggingarstarfsemi og mannvirkjagerð <i>Construction</i>	150	257	260
Heild- og smásöluverslun, viðgerðir á vélknúnum ökutækjum <i>Wholesale and retail trade; repair of motor vehicles and motorcycles</i>	166	167	177
Flutningar og geymsla <i>Transportation and storage</i>	23	34	28
Rekstur gististaða og veitingarekstur <i>Accommodation and food service activities</i>	51	61	70
Upplýsingar og fjarskipti <i>Information and communication</i>	47	34	42
Fjármála- og váttryggingastarfsemi <i>Financial and insurance activities</i>	20	54	88
Fasteignaviðskipti <i>Financial and insurance activities</i>	56	72	98
Sérfræðileg, vísindaleg og tæknileg starfsemi <i>Professional, scientific and technical activities</i>	54	56	39
Leigustarfsemi og ýmis sérhæfð þjónusta <i>Administrative and support service activities</i>	29	45	29
Fræðslustarfsemi <i>Education</i>	4	7	3
Heilbrigðis- og félagsþjónusta <i>Human health and social work activities</i>	4	4	8
Menningar-, íþrótt- og tómstundastarfsemi <i>Arts, entertainment and recreation</i>	15	13	10
Félagasamtök og önnur þjónustustarfsemi <i>Other service activities</i>	8	15	18
Óþekkt starfsemi <i>Unknown activity</i>	7	1	2

① Samkvæmt Íslenskri atvinnugreinaflokkun ÍSAT2008. *Icelandic version of NACE Rev. 2 activity classification.*

🌐 www.hagstofa.is/fyrirtaekiogvelta www.statice.is/enterprisesandturnover

Mynd 4.2 Fjöldi gjaldþrota 1990–2010

Figure 4.2 Number of insolvencies 1990–2010

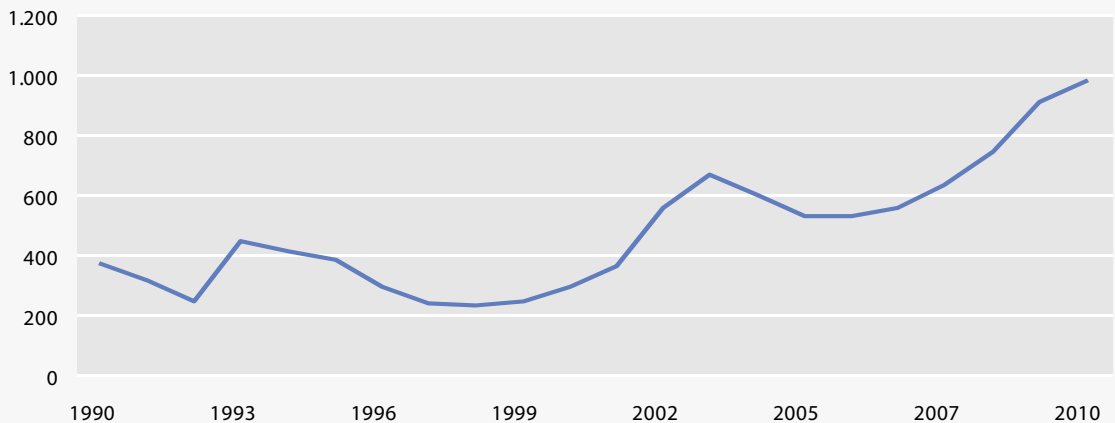

4.5 Fyrirtæki og félög eftir atvinnugreinum 2010

Enterprises and organizations by economic activity 2010

	2010
Alls Total	60.945
Landbúnaður og skógrækt <i>Agriculture and forestry</i>	1.044
Fiskveiðar <i>Fishing</i>	1.293
Námugróftur og vinnsla hráefna úr jörðu <i>Mining and quarrying</i>	40
Matvæla- og drykkjarvöruíðnaður <i>Manufacture of food products and beverages</i>	621
Textíl- og fataiðnaður <i>Manufacture of textiles, wearing apparel and leather</i>	132
Framleiðsla á við, viðarvörum og korki, önnur en húsgagnagerð; framleiðsla á vörum úr hálm og fléttuefnum <i>Manufacture of wood and of products of wood and cork, except furniture; manuf. of articles of straw and plaiting materials</i>	156
Framleiðsla á pappír, pappírsvöru og fjölföldun upptekins efnis <i>Manufacture of paper and paper products, printing and reproduction of recorded media</i>	156
Framleiðsla á koxi og hreinsuðum olíuvörum <i>Manufacture of coke and refined petroleum products</i>	4
Framleiðsla á efnum, efnavörum, lyfjum og efnum til lyfjagerðar <i>Manufacture of chemicals, chemical products and basic pharmaceutical products and pharmaceutical preparations</i>	72
Framleiðsla á gúmmi- og plastvörum <i>Manufacture of rubber and plastic products</i>	57
Framleiðsla á vörum úr málmlausum steinefnum <i>Manufacture of other non-metallic mineral products</i>	96
Framleiðsla málma <i>Manufacture of basic metals</i>	25
Framleiðsla á málmvörum, að undanskildum vélum og búnaði <i>Manufacture of fabricated metal products, except machinery and equipment</i>	354
Framleiðsla á tölvu-, rafeinda-, rafbúnaði og öðrum ótöldum vélum og tækjum <i>Manufacture of computer, electronic and optical products, machinery and equipment n.e.c.</i>	137
Framleiðsla á vélknúnum ökutækjum, tengivögnum og öðrum farartækjum <i>Manufacture of motor vehicles, trailers and semi-trailers and other transport equipment</i>	40
Framleiðsla á húsgögnum og innréttingum og önnur framleiðsla ót.a.s. <i>Manufacture of furniture and other manufacturing</i>	243
Viðgerðir og uppsetning vélbúnaðar og tækja <i>Repair and installation of machinery and equipment</i>	163
Rafmagns-, gas- og hitaveitur <i>Electricity, gas, steam and air conditioning supply</i>	132
Vatnsveita, fráveita, meðhöndlun úrgangs og afmengun <i>Water supply; sewerage, waste management and remediation activities</i>	102
Byggingarstarfsemi og mannvirkjagerð <i>Construction</i>	4.369
Sala, viðgerðir og viðhald á vélknúnum ökutækjum og tengivögnum <i>Wholesale and retail trade and repair of motor vehicles and motorcycles</i>	803
Heildverslun, að undanskildum vélknúnum ökutækjum <i>Wholesale trade, except of motor vehicles and motorcycles</i>	2.516
Smásöluverslun, að undanskildum vélknúnum ökutækjum <i>Retail trade, except of motor vehicles and motorcycles</i>	2.176
Flutningar og geymsla <i>Transportation and storage</i>	1.035
Rekstur gististaða og veitingarekstur <i>Accommodation and food service activities</i>	1.386
Upplýsingar og fjarskipti <i>Information and communication</i>	2.146
Fjármála- og váttryggingastarfsemi <i>Financial and insurance activities</i>	3.563
Fasteignaviðskipti <i>Real estate activities</i>	5.454
Sérfræðileg, vísindaleg og tæknileg starfsemi <i>Professional, scientific and technical activities</i>	3.851
Leigustarfsemi og ýmis sérhæfð þjónusta <i>Administrative and support service activities</i>	1.462
Opinber stjórnábyrging og varnarmál; almennatryggingar <i>Public administration and defence; compulsory social security</i>	784
Fræðslustarfsemi <i>Education</i>	974
Heilbrigðis- og félagsþjónusta <i>Human health and social work activities</i>	1.647
Menningar-, íþróttar- og tómstundastarfsemi <i>Arts, entertainment and recreation</i>	2.933
Félagasamtök og önnur þjónustustarfsemi <i>Other service activities</i>	19.536
Starfsemi stofnana og samtaka með úrlendisrétt <i>Activities of extraterritorial organisations and bodies</i>	1.443

① Skráð fyrirtæki og félög samkvæmt fyrirtækjaskrá ríkisskattstjóra. Ekki eru talin með fjölmörg fyrirtæki skráð á kennitölu eigenda. Miðað er við íslenska atvinnugreinaflokkun (ISAT2008). *Registered enterprises and organisations according to the official enterprise register of the Internal Revenue Directorate. Enterprises registered at the owners ID-number are not included. Economic activity is classified in accordance with the Icelandic version of NACE Rev. 2.*

🌐 www.hagstofa.is/fyrirtaekioogvelta www.statice.is/enterprisesandturnover

4.6 Heildarvelta eftir atvinnugreinum 2009–2010

Turnover by industry 2009–2010

Milljónir króna, án virðisaukaskatts	Million ISK, excluding VAT	2009	2010
Alls Total		2.628.430	2.827.241
01 Ræktun nytjajurta og búfjárrækt, veiðar og tengd þjónustustarfsemi <i>Crop and animal production, hunting and related service activities</i>		34.892	36.795
02 Skógrækt og skógarhögg <i>Forestry and logging</i>		177	113
03 Fiskveiðar og fiskeldi <i>Fishing and aquaculture</i>		122.129	115.564
05–09 Námugróftur og vinnsla hráefna úr jörðu <i>Mining and quarrying</i>		2.555	2.293
10–12 Matvæla- og drykkjavöruíðnaður; tóbaksiðnaður <i>Manufacture of food products, beverages and tobacco products</i>		303.599	324.926
13–15 Textil-, fata- og leðuriðnaður <i>Manufacture of textiles, wearing apparel and leather products</i>		7.728	8.227
16–17 Trjá- og pappirsíðnaður <i>Manufacture of wood and paper products</i>		4.007	4.091
18 Prentun og fjölföldun upptekins efnis <i>Printing and reproduction of recorded media</i>		14.717	15.270
19 Framleiðsla á koxi og hreinsuðum olíuvörum <i>Manufacture of coke and refined petroleum products</i>		–	–
20–21 Framleiðsla á efnum og efnavörum og á lyfjum og efnum til lyfjagerðar <i>Manufacture of chemicals and chemical products and basic pharmaceutical products and pharmaceutical preparations</i>		6.955	6.636
22 Framleiðsla á gúmmí- og plastvörum <i>Manufacture of rubber and plastic products</i>		9.328	9.548
23 Framleiðsla á vörum úr málmausum steinefnum <i>Manufacture of other non-metallic mineral products</i>		15.007	11.960
24 Framleiðsla málma <i>Manufacture of basic metals</i>		181.445	239.347
25 Framleiðsla á málmvörum, að undanskildum vélum og búnaði <i>Manufacture of fabricated metal products, except machinery and equipment</i>		19.980	21.059
26 Framleiðsla á tölvu-, rafeinda- og optískum vörum <i>Manufacture of computer, electronic and optical products</i>		954	1.069
27 Framleiðsla á rafbúnaði og heimilistækjum <i>Manufacture of electrical equipment</i>		2.592	2.140
28 Framleiðsla á öðrum ótöldum vélum og tækjum <i>Manufacture of machinery and equipment n.e.c.</i>		16.003	26.225
29 Framleiðsla á vélknúnum ökutækjum og tengivögnum <i>Manufacture of motor vehicles, trailers and semi-trailers</i>		1.173	1.144
30 Framleiðsla annarra farartækja <i>Manufacture of other transport equipment</i>		1.073	1.206
31–32 Framleiðsla á húsgögnum, innréttingum og vörum til lækninga; önnur framleiðsla <i>Manufacture of furniture; other manufacturing</i>		16.259	18.706
33 Viðgerðir og uppsetning vélbúnaðar og tækja <i>Repair and installation of machinery and equipment</i>		11.812	12.109
35 Rafmagns-, gas- og hitaveitur <i>Electricity, gas, steam and air conditioning supply</i>		128.334	133.227
36 Vatnsveita, öflun og meðferð vatns <i>Water collection, treatment and supply</i>		9	32
37–39 Fráveita, meðhöndlun úrgangs og afmengun <i>Sewerage; waste collection, treatment and disposal activities; materials recovery; remediation activities and other waste management services</i>		11.383	13.051
41–43 Byggingarstarfsemi og mannvirkjagerð <i>Construction</i>		139.196	117.928
45 Sala, viðgerðir og viðhald á vélknúnum ökutækjum og tengivögnum <i>Wholesale and retail trade and repair of motor vehicles and motorcycles</i>		50.753	54.691
46 Heildverslun, að undanskildum vélknúnum ökutækjum <i>Wholesale trade, except of motor vehicles and motorcycles</i>		558.343	598.800
47 Smásöluverslun, að undanskildum vélknúnum ökutækjum <i>Retail trade, except of motor vehicles and motorcycles</i>		294.927	302.595
49–50 Flutningar á landi og á sjó og vatnaleiðum <i>Land transport, transport via pipelines and water transport</i>		59.434	63.333
51 Flutningar með flugi <i>Air transport</i>		113.968	121.281
52 Vöruheimsla og stoðstarfsemi fyrir flutninga <i>Warehousing and support activities for transportation</i>		24.707	28.540
53 Póst- og boðberaþjónusta <i>Postal and courier activities</i>		3.308	3.042
55–56 Rekstur gististaða og veitingarekstur <i>Accommodation and food service activities</i>		57.318	60.995
58 Útgáfustarfsemi <i>Publishing activities</i>		17.559	25.698
59–60 Framleiðsla á kvikmyndum, myndböndum og sjónvarpsefni; hljóðupptaka og tónlistarútgáfa; útarps- og sjónvarpsútsending <i>Motion picture, video and television programme production, sound recording and music publishing activities; programming and broadcasting activities</i>		11.745	12.971
61 Fjarskipti <i>Telecommunications</i>		43.474	43.516
62–63 Þjónusta og starfsemi á sviði upplýsingatækni <i>Computer programming, consultancy and related activities; information service activities</i>		43.615	39.068
64 Fjármálaþjónusta, þó ekki starfsemi váttryggingafélaga og lífeyrissjóða <i>Financial service activities, except insurance and pension funding</i>		94.309	82.001
65 Váttryggingafélög, endurtryggingafélög og lífeyrissjóðir, þó ekki lögboðnar almannatryggingar <i>Insurance, reinsurance and pension funding, except compulsory social security</i>		167	152
66 Starfsemi tengd fjármálaþjónustu og váttryggingum <i>Activities auxiliary to financial services and insurance activities</i>		1.059	1.487

4.6 Heildarvelta eftir atvinnugreinum 2009–2010

Turnover by industry 2009–2010

Milljónir króna, án virðisaukaskatts	Million ISK, excluding VAT	2009	2010
68	Fasteignaviðskipti <i>Real estate activities</i>	47.090	47.971
69–70	Starfsemi á sviði lögfræði, bókhalds, stjórnunar og rekstrarráðgjafar <i>Legal and accounting activities; activities of head offices; management consultancy activities</i>	36.884	41.478
71	Starfsemi arkitekta og verkfræðinga; tæknilegar prófanir og greining <i>Architectural and engineering activities; technical testing and analysis</i>	25.435	26.235
72	Vísindarannsóknir og þróunarstarf <i>Scientific research and development</i>	7.710	8.020
73	Auglýsingastarfsemi og markaðsrannsóknir <i>Advertising and market research</i>	10.653	11.493
74–75	Önnur sérfræðileg, vísindaleg og tæknileg starfsemi; dýralækningar <i>Other professional, scientific and technical activities; veterinary activities</i>	6.410	7.327
77	Leigustarfsemi, þó ekki fasteignaleiga <i>Rental and leasing activities</i>	16.006	20.575
78	Atvinnumiðlun <i>Employment activities</i>	131	222
79	Ferðaskrifstofur, ferðaskipuleggjendur og önnur bókunarþjónusta <i>Travel agency, tour operator reservation service and related activities</i>	1.037	493
80–82	Öryggis- og rannsóknarstarfsemi; Fasteignarumsýsla, hreingerningarþjónusta og skrudgáðyrkja; skrifstofuþjónusta og önnur þjónusta við atvinnurekstur <i>Security and investigation activities; services to buildings and landscape activities; office administrative, office support and other business support activities</i>	23.262	73.016
84	Opinber stjórnýsla og varnarmál; almannatryggingar <i>Public administration and defence; compulsory social security</i>	10.606	10.039
85	Fræðslustarfsemi <i>Education</i>	578	753
86	Heilbrigðisþjónusta <i>Human health activities</i>	488	1.299
87–88	Umönnun á dvalarheimilum og félagsþjónusta án dvalar á stofnun <i>Social work activities</i>	475	438
90–92	Menningarstarfsemi; fjárhættu- og veðmálustarfsemi <i>Creative, arts and entertainment activities; libraries, archives, museums and other cultural activities; gambling and betting activities</i>	876	1.266
93	Íþróttu- og tómstundastarfsemi <i>Sports activities and amusement and recreation activities</i>	2.662	2.043
94	Starfsemi félagasamtaka <i>Activities of membership organisations</i>	1.840	2.073
95	Viðgerðir á tölvum og hlutum til einka- og heimilisnota <i>Repair of computers and personal and household goods</i>	2.449	2.943
96	Önnur þjónustustarfsemi <i>Other personal service activities</i>	7.068	7.806
97–98	Atvinnurekstur innan heimilis, þjónustustarfsemi og vöruframleiðsla til eigin nota <i>Activities of households as employers; undifferentiated goods- and services-producing activities of households for own use</i>	–	–
99	Starfsemi alþjóðlegra stofnana og samtaka með úrlendisrétt <i>Activities of extra-territorial organisations and bodies</i>	–	–
Óþekkt starfsemi <i>Unspecified activities</i>		776	917

① Byggt á virðisaukaskattskýrslum. Atvinnugreinar eru flokkaðar samkvæmt ÍSAT2008. *Based on value added tax records. Industries are classified according to ÍSAT2008 (NACE, Rev. 2).*

① www.hagstofa.is/fyrirtaekiogvelta www.statice.is/enterprisesandturnover

4.7 Heildarvelta í verslun 2009–2010*Turnover in wholesale and retail trade 2009–2010*

Milljónir króna, án virðisaukaskatts <i>Million ISK, excluding VAT</i>		2009	2010
45	Sala, viðgerðir og viðhald á vélknúnum ökutækjum og tengivögnum <i>Wholesale and retail trade and repair of motor vehicles and motorcycles</i>	50.753	54.691
45.1	Sala vélknúinna ökutækja, þó ekki vélhjóla <i>Sale of motor vehicles</i>	33.319	36.147
45.2	Bílaviðgerðir og viðhald <i>Maintenance and repair of motor vehicles</i>	13.897	14.329
45.3	Sala varahluta og aukabúnaðar í bíla <i>Sale of motor vehicle parts and accessories</i>	2.925	3.387
45.4	Sala, viðhald og viðgerðir vélhjóla og hluta og aukabúnaðar til þeirra <i>Sale, maintenance and repair of motorcycles and related parts and accessories</i>	610	828
46	Heildverslun, að undanskildum vélknúnum ökutækjum <i>Wholesale trade, except of motor vehicles and motorcycles</i>	558.343	598.800
46.1	Umboðsverslun gegn þóknun eða samkvæmt samningi <i>Wholesale on a fee or contract basis</i>	123.113	134.325
46.2–46.3	Heildverslun með hráefni úr landbúnaði, matvæli, drykkjarvöru og tóbak <i>Wholesale of agricultural raw materials, food, beverages and tobacco</i>	115.873	131.907
46.4	Heildverslun með heimilisbúnað <i>Wholesale of household goods</i>	126.886	129.830
46.5	Heildverslun með upplýsinga- og fjarskiptatæki <i>Wholesale of information and communication equipment</i>	11.230	12.491
46.6	Heildverslun með aðrar vélar, tæki og hluti til þeirra <i>Wholesale of other machinery, equipment and supplies</i>	23.395	24.428
46.7	Önnur sérhæfð heildverslun ¹ <i>Other specialised wholesale¹</i>	118.990	126.011
46.9	Blönduð heildverslun <i>Non-specialised wholesale trade</i>	38.856	39.808
47	Smásöluverslun, að undanskildum vélknúnum ökutækjum <i>Retail trade, except of motor vehicles and motorcycles</i>	292.806	300.642
47.1–47.2	Blönduð smásala og smásala á matvöru, drykkjarvöru og tóbaki í sérverslunum <i>Retail sale in non-specialised stores; retail sale of food, beverages and tobacco in specialised stores</i>	162.110	169.376
47.3	Bensínstöðvar <i>Retail sale of automotive fuel in specialised stores</i>	1.822	1.613
47.4	Smásala á upplýsinga- og fjarskiptabúnaði í sérverslunum <i>Retail sale of information and communication equipment in specialised stores</i>	8.457	8.671
47.5	Smásala á öðrum heimilisbúnaði í sérverslunum <i>Retail sale of other household equipment in specialised stores</i>	53.995	52.321
47.6	Smásala á vörum sem tengjast menningu og afþreyingu í sérverslunum <i>Retail sale of cultural and recreation goods in specialised stores</i>	11.265	12.038
47.7	Smásala á öðrum vörum í sérverslunum <i>Retail sale of other goods in specialised stores</i>	54.268	55.491
47.8–47.9	Smásala, ekki í verslunum <i>Retail trade not in stores</i>	889	1.132

① Byggt á virðisaukaskattskýrslum. Atvinnugreinar eru flokkaðar samkvæmt ÍSAT2008. *Based on value added tax records. Industries are classified according to ÍSAT2008 (NACE, Rev. 2).*

1 Bensínstöðvar olíufélaga teljast með atvinnugrein 46.7. *Fuel stations are included in 46.7.*

🌐 www.hagstofa.is/fyrirtaekiogvelta www.statice.is/enterprisesandturnover

Vissir þú**Did you know**

Flest gjaldþrot árið 2010 voru í byggingarstarfsemi og mannvirkjagerð (26%)

The largest number of insolvencies in 2010 was in construction (26%)



Landbúnaður

Agriculture

5

Hagstofan stendur ekki fyrir sjálfstæðri gagnasöfnun um landbúnað. Bændasamtökin eru mikilvægasta upplýsingaveitan um málaflokkinn, en tölum er einnig safnað frá Matvælastofnun, Samtökum afurðastöðva í mjólkuriðnaði, Veidimálastofnun og Umhverfisstofnun.

Neysla kindakjöts dregst saman

Neysla á kindakjöti hér á landi var að jafnaði 19,7 kíló á hvern íbúa árið 2010, en það er minnsta neysla frá því að Hagstofan hóf að safna slíkum gögnum árið 1983. Til gamans má geta þess að árið 1983 var neysla á kindakjöti 45,3 kíló á hvern íbúa. Enn fremur gerðist það árið 2007 að neysla alifuglakjöts varð meiri en neysla kindakjöts og árið 2009 varð neysla á svínakjöti einnig meiri, 20,5 kíló á hvern íbúa. Árið 2010 var neysla á alifuglakjöti að meðaltali 23,9 kíló á hvern mann. Neysla á nautakjöti, hrossakjöti og svínakjöti hefur verið svipuð síðustu ár.

Fleiri laxar veiddir árið 2010 en 2009

Árið 2010 var laxveiði í ám hér á landi sú næstmesta frá upphafi (90.864 veiddir fiskar), en þetta sést ef bornar eru saman tölur frá 1996 þegar Hagstofan hóf að birta

tölur um laxveiði. Heldur fleiri laxar veiddust 2008, alls 93.527 fiskar.

Á undanförunum árum hafa laxveiðimenn í auknum mæli sleppt löxum sem þeir hafa veitt á stöng. Árið 1997 var 1.558 löxum sleppt en 21.476 árið 2010.

Flestir laxar veiddust á Vesturlandi (33%) en laxveiði færast einnig mjög í vöxt á Suðurlandi. Þar munar mestu um Rangárnar, en í þeim veiddust yfir 13 þúsund laxar árið 2010.

Mikill samdráttur í lundaveiði

Gæsa- og andaveiði dróst saman um 20% milli árána 2009 og 2010. Árið 2009 var metár, en þá voru veiddar 101.718 gæsir og endur en 81.270 árið 2010.

Langmest var skotið af rjúpu árið 2010, alls 68.831 fugl, en næst á eftir kom grágæs, alls 45.828 fuglar.

Veiddum lundum hefur fækkað umtalsvert síðustu ár. Árið 2006 voru veiddir 86.225 lundar en 33.074 árið 2010. Til samanburðar voru 232.936 lundar veiddir hér á landi árið 1996, en það er rúmlega sjö sinnum meiri veiði en árið 2010.



Statistics Iceland does not collect data on agriculture independently. The Farmers' Association of Iceland is the main source of statistical data on agriculture but data is also collected from The Icelandic Food and Veterinary Authority, Icelandic Dairy Association, Institute of Freshwater Fisheries and Environment Agency of Iceland.

Consumption of lamb meat decreases

Consumption of mutton and lamb meat per capita was 19.7 kilos in 2010 which is the lowest consumption of mutton and lamb meat since the beginning of the data collection in 1983. In that year, per capita consumption was 45.3 kg. In 2007 poultry became the most consumed meat in the country, overtaking mutton and lamb for the first time. Beef, horse meat and pork consumption has not changed much during the past years.

More salmon caught in 2010 than in the previous year

2010 was the second record-breaking year for salmon fishing in Iceland (90,864), according to Statistics Iceland figures dating back to 1996.

A notable trend in salmon fishing is that more salmon is released every year. In 1997, 1,558 salmon were caught and then released and 21,476 in 2010.

Most salmon were caught in the West or 33%. Of individual rivers most salmon were caught in Rangá in the South or more than 13 thousand.

Puffin hunting decreases

Goose and duck hunting decreased by 20% between 2009 and 2010. 2009 was a record year when 101,718 geese and ducks were hunted, while 81,270 were hunted in 2010.

Of all birds caught in 2010 the number of caught ptarmigan was highest, 68,831 and greylag goose second with 45,828 birds caught.

The number of caught puffins has decreased in recent years. A total of 86,225 puffins were caught in 2006 and 33,074 in 2010. For comparison 232,936 puffins were caught in Iceland in 1996, seven times more than in 2010.



5.1 Heyfengur og uppskera grænmetis, korns og garðávaxta 2005–2010

Production of field crops 2005–2010

	2005	2006	2007	2008	2009	2010
Heyfengur alls, m ³ <i>Total hay yield, m³</i>	1.968.018	1.954.227	1.993.773	2.091.688	2.105.238	2.165.642
Purrhey, m ³ <i>Dried hay, m³</i>	206.179	164.258	144.491	133.829	122.187	130.084
Vothey, m ³ <i>Silage, m³</i>	20.864	33.438	37.875	...
Votheysrúllur, m ³ <i>Big-bale silage, m³</i>	1.740.975	1.789.969	1.849.282	1.924.421	1.945.176	2.035.558
Kartöflur, tonn <i>Potatoes, tonnes</i>	7.250	13.800	13.000	12.500	9.500	12.460
Rófur, tonn <i>Turnips, tonnes</i>	750	800	860	872	939	833
Gulrætur, tonn <i>Carrots, tonnes</i>	418	398	526	653	720	612
Korn, þurrverkað, tonn <i>Cereal grains, dried, tonnes</i>	2.404	2.518	3.393	5.372	5.984	4.249
Korn, votverkað, tonn <i>Cereal grains, tonnes</i>	7.386	8.664	7.852	10.045	10.896	8.926
Tómatar, tonn <i>Tomatoes, tonnes</i>	1.508	1.724	1.603	1.621	1.481	1.652
Gúrkur, tonn <i>Cucumber, tonnes</i>	1.147	1.124	1.343	1.516	1.452	1.458
Blómkál, tonn <i>Cauliflower, tonnes</i>	44	83	112	107	102	114
Hvítkál, tonn <i>Cabbage, tonnes</i>	346	307	340	434	473	425
Paprika, tonn <i>Pepper, tonnes</i>	126	130	147	170	177	187
Kínakál, tonn <i>Chinese cabbage, tonnes</i>	162	219	222	229	222	164
Sveppir, tonn <i>Mushroom, tonnes</i>	438	488	515	526	553	579

■ Bændasamtök Íslands. *Farmers' Association of Iceland.*

5.2 Búpeningur og heyfengur eftir landsvæðum 2010

Livestock and production of field crops by region 2010

	Allt landið <i>Whole country</i>	Höfuðborgar- svæði og Suðurnes ¹	Vestur-land <i>West</i>	Vestfirðir <i>Westfjords</i>	Norður-land vestra <i>Northwest</i>	Norður-land eystra <i>Northeast</i>	Austur-land <i>East</i>	Suður-land <i>South</i>
Tala búfjár <i>Number of livestock</i>								
Nautgripir <i>Cattle</i>	73.781	1.386	9.432	2.484	11.259	17.270	4.830	27.120
Mjólkurkúr <i>Cows</i>	25.711	385	3.395	825	3.723	6.285	1.602	9.496
Holdakúr <i>Beef cows</i>	1.672	199	195	31	524	219	28	476
Kvígur <i>Heifers</i>	6.858	115	870	221	1.004	1.722	413	2.513
Geldneyti <i>Steers</i>	18.978	305	2.314	662	2.914	4.285	1.422	7.076
Kálfar <i>Calves</i>	20.562	382	2.658	745	3.094	4.759	1.365	7.559
Sauðfé <i>Sheep</i>	479.841	4.687	81.541	47.081	109.638	75.924	80.680	80.290
Ær <i>Ewes</i>	374.266	3.432	62.925	37.151	86.043	58.719	63.819	62.177
Hross <i>Horses</i>	77.164	8.902	9.522	882	19.520	7.816	3.394	27.128
Varphænsni <i>Hens</i>	173.419	136.744	516	162	479	12.088	8.302	15.128
Svín <i>Pigs</i>	40.016	12.989	13.525	–	906	5.535	86	6.975
Minkar <i>Mink</i>	37.409	2.552	–	–	12.091	4.410	3.629	14.727
Refir <i>Foxes</i>	5	2	–	3	–	–	–	–
Heyfengur <i>Field crops</i>								
Purrhey m ³ <i>Dried hay m³</i>	130.084	200	12.612	1.761	39.216	53.441	10.781	12.073
Vothey m ³ <i>Silage m³</i>	2.035.558	34.130	292.616	103.922	385.739	360.383	220.937	637.831
Kornrækt, hektarar <i>Cereal grains, hectare</i>	3.317	–	438	•	502	541	227	1.611

¹ *Capital region and Southwest.*

■ Matvælastofnun. *The Icelandic Food and Veterinary Authority.*



5.3 Kjötframleiðsla og árleg kjötneysla á íbúa 2006–2010

Meat production and annual meat consumption per capita 2006–2010

	Eining Unit	2006	2007	2008	2009	2010
Kjötneysla á íbúa Consumption per capita						
Kindakjöt <i>Mutton and lamb</i>	kg	23,3	22,3	23,6	19,7	19,7
Nautakjöt <i>Beef</i>	kg	10,5	11,5	12,5	12,3	12,7
Hrossakjöt <i>Horse meat</i>	kg	2,4	2,1	2,1	2,1	1,7
Svínakjöt <i>Pork</i>	kg	18,9	19,6	21,9	20,5	19,4
Alifuglakjöt <i>Poultry</i>	kg	21,3	24,0	25,1	23,5	23,9
Kjötframleiðsla Meat production						
Kindakjöt Mutton and lamb						
Fjöldi sláturfjár <i>Animals slaughtered</i>	Stk. No.	536.351	546.841	545.986	542.276	558.260
Framleiðsla <i>Production</i>	Tonn Tonnes	8.647	8.644	8.930	8.841	9.166
Selt innanlands <i>Domestic sales</i>	Tonn Tonnes	7.069	6.938	7.481	6.262	6.275
Útflutt <i>Exports</i>	Tonn Tonnes	1.194	1.078	1.491	2.399	3.571
Birgðir í árslok <i>End-of-year stock</i>	Tonn Tonnes	5.461	5.853	5.593	5.493	4.707
Ull skv. niðurgreiðslureikningum <i>Subsidized wool</i>	Tonn Tonnes	667	547	708	787	762
Nautakjöt Beef						
Fjöldi sláturdýra <i>Animals slaughtered</i>	Stk. No.	17.863	19.671	19.830	20.357	21.385
Framleiðsla <i>Production</i>	Tonn Tonnes	3.196	3.557	3.607	3.761	3.895
Selt innanlands <i>Domestic sales</i>	Tonn Tonnes	3.183	3.560	3.613	3.753	3.916
Útflutt <i>Exports</i>	Tonn Tonnes	–	–	–	–	–
Birgðir í árslok <i>End-of-year stock</i>	Tonn Tonnes	24	25	23	37	22
Hrossakjöt Horse meat						
Framleiðsla <i>Production</i>	Tonn Tonnes	850	947	1.005	1.018	799
Selt innanlands <i>Domestic sales</i>	Tonn Tonnes	724	645	677	662	541
Útflutt <i>Exports</i>	Tonn Tonnes	103	239	327	343	292
Birgðir í árslok <i>End-of-year stock</i>	Tonn Tonnes	160	200	160	176	136
Svínakjöt Pork						
Fjöldi slátursvína <i>Animals slaughtered</i>	Stk. No.	75.614	81.321	85.301	83.867	79.839
Framleiðsla <i>Production</i>	Tonn Tonnes	5.744	6.088	6.645	6.375	6.158
Selt innanlands <i>Domestic sales</i>	Tonn Tonnes	5.744	6.088	6.667	6.357	6.025
Útflutt <i>Exports</i>	Tonn Tonnes	–	–	–	–	156
Birgðir í árslok <i>End-of-year stock</i>	Tonn Tonnes	–	–	–	22.000	322
Alifuglakjöt Poultry						
Fjöldi sláturfugla <i>Animals slaughtered</i>	Stk. No.	4.410.670	5.084.311	4.784.808	4.596.637	4.357.819
Kjúklingar og hænur <i>Chickens and hens</i>	Stk. No.	4.370.874	5.048.711	4.734.137	4.559.317	4.319.524
Kalkúnar <i>Turkeys</i>	Stk. No.	38.581	35.600	41.748	34.809	38.295
Endur <i>Ducks</i>	Stk. No.	1.215	–	8.923	2.511	–
Framleiðsla <i>Production</i>	Tonn Tonnes	6.653	7.597	7.402	7.146	6.905
Selt innanlands <i>Domestic sales</i>	Tonn Tonnes	6.382	7.456	7.416	7.142	7.190
Birgðir í árslok <i>End-of-year stock</i>	Tonn Tonnes	352	414	392	385	155

© Íbúatala miðast við meðalmannfjölda hvers árs. Útflutningur samkvæmt tölum frá Landssamtökum sláturleyfishafa. *Per capita figures are in terms of mean population each year. Exports according to Union of Slaughterhouse Owners.*

☰ Bændasamtök Íslands. *Farmers' Association of Iceland.*



5.4 Sala mjólkurafurða innanlands 2006–2010

Domestic sale of dairy products 2006–2010

	Eining Unit	2006	2007	2008	2009	2010 ²
Innvegin mjólk Processed milk	I	117.062.454	124.816.835	126.051.629	125.569.461	123.178.275
Notuð mjólk til innanlandsneyslu ¹ Domestic used milk ¹	I	113.207.614	114.880.974	117.119.184	117.667.979	114.696.290
Sala á mjólkurafurðum Sale of dairy products						
Seld drykkjarmjólk Liquid milk	kg	37.418.312	37.023.079	36.770.777	39.346.986	37.473.305
Rjómi til neyslu Cream for direct consumption	kg	2.372.481	2.394.457	2.451.333	2.464.954	2.333.831
Sýrðar mjólkurafurðir Acidified milk	kg	9.591.663	9.367.345	8.710.128	9.006.164	8.420.060
Nýmjólkurduft Whole milk powder	kg	258.836	278.971	271.129	296.980	305.931
Undanrennuduft Skimmed milk powder	kg	398.113	395.973	374.372	414.949	396.830
Viðbit Butter and dairy spreads	kg	1.642.996	1.753.495	1.802.201	1.900.482	1.857.719
Ostar Cheese	kg	7.094.667	7.358.901	7.589.046	7.484.569	8.268.598
Mysa Whey	kg	244.648	239.464	223.959	238.469	244.036

① Tölurnar ná eingöngu til sölu aðildarfélaga Samtaka afurðastöðva í mjólkuriðnaði. Data only refer to the sale of members of the Icelandic Dairy Association.

1 Lítrar af mjólk nýttir til framleiðslu mjólkurafurða seldra innanlands (á próteingrunni). Domestic use of milk litres for dairy production (protein units).

2 Bráðabirgðatölur. Preliminary data.

☰ Samtök afurðastöðva í mjólkuriðnaði. Icelandic Dairy Association.

5.5 Laxveiði eftir veiðiaðferð 1997–2010

Salmon fishing by fishing gear used 1997–2010

	Fjöldi laxa Total	Stang- og netaveiði Caught by angling rod and net			Hafbeit Sea ranching
		Alls Total	Stangveiði Caught by rod and line	Par af sleppt Caught and released	
1997	49.623	34.375	28.640	1.558	15.248
1998	57.448	46.225	40.286	2.826	11.223
1999	47.743	38.095	31.438	3.055	9.648
2000	31.802	31.427	27.257	2.918	375
2001	32.986	32.986	29.943	3.611	–
2002	38.350	38.350	33.767	5.985	–
2003	41.693	41.693	34.111	5.361	–
2004	52.573	52.573	45.831	7.362	–
2005	62.728	62.728	55.168	9.224	–
2006	51.498	51.498	45.545	8.735	–
2007	60.523	60.523	53.703	9.691	–
2008	93.527	93.527	84.124	17.178	–
2009	84.015	84.015	74.408	17.514	–
2010	90.864	90.864	74.961	21.476	–

☰ Veiðimálastofnun. Institute of Freshwater Fisheries.

Vissir þú

Did you know

Hvergi er fleira sauðfé en á Norðurlandi vestra

Most sheeps are in the Northwest



5.6 Lax veiddur á stöng eftir landsvæðum og völdum laxveiðiám 2009–2010

Salmon catch by angling rod in selected rivers by region 2009–2010

	2009					2010				
	Veiddir laxar <i>Salmon caught</i>	Þar af sleppt <i>Thereof released</i>	Afli <i>Catch</i>	Þyngd, kg <i>Weight, kg</i>	Meðal- þyngd, kg <i>Average weight, kg</i>	Veiddir laxar <i>Salmon caught</i>	Þar af sleppt <i>Thereof released</i>	Afli <i>Catch</i>	Þyngd, kg <i>Weight, kg</i>	Meðal- þyngd, kg <i>Average weight, kg</i>
Alls Total	74.408	17.514	56.894	142.988	2,5	74.961	21.476	53.485	142.524	2,7
Suðvesturland Southwest	3.479	806	2.673	6.141	2,3	3.542	873	2.669	6.459	2,4
Elliðaár	880	117	763	1.768	2,3	1.164	301	863	2.103	2,4
Úlfarsá (Korpa)	178	18	160	370	2,3	221	30	191	428	2,2
Leirvogsa	777	3	774	1.646	2,1	559	5	554	1.260	2,3
Laxá í Kjós	1.087	410	677	1.630	2,4	1.064	398	666	1.681	2,6
Brynjudalsá	170	8	162	398	2,4	246	5	241	642	2,7
Vesturland West	23.047	3.819	19.228	45.709	2,4	24.711	5.969	18.742	46.285	2,5
Laxá í Leirársveit	1.267	253	1.014	2.395	2,5	1.126	266	860	2.119	2,5
Hvítá	1.332	22	1.310	3.161	2,4	1.195	35	1.160	2.960	2,6
Grímsá og Tunguá	1.314	580	734	1.680	2,3	1.961	1.156	805	2.095	2,6
Flókadalsá	744	7	737	1.698	2,3	724	9	715	1.697	2,4
Þverá og Kjarrá	2.370	382	1.988	4.894	2,4	3.782	1.223	2.559	6.580	2,6
Norðurá	2.345	505	1.840	4.052	2,2	2.271	603	1.668	3.991	2,4
Gljúfurá	323	1	322	712	2,2	281	2	279	697	2,5
Langá	2.250	263	1.987	4.203	2,1	2.178	234	1.944	4.338	2,2
Álftá og Veita	468	4	464	1.209	2,6	480	11	469	1.292	2,8
Hítará	820	43	777	1.816	2,4	803	65	738	1.795	2,4
Haffjarðará	1.622	1.213	409	988	2,8	1.973	1.505	468	1.277	2,7
Straumfjarðará	348	48	300	706	2,5	355	34	321	759	2,4
Haukadalsá neðri	1.107	37	1.070	2.505	2,4	1.173	59	1.114	2.658	2,4
Laxá í Dölum	1.440	13	1.427	3.583	2,5	1.762	314	1.448	3.543	2,4
Hvolsá og Staðarhólsá	230	4	226	542	2,4	221	2	219	522	2,4
Vestfirðir Westfjords	2.117	123	1.994	5.303	2,7	2.387	207	2.180	6.270	2,9
Laugardalsá	498	28	470	1122	2,4	543	30	513	1.305	2,5
Langadalsá	362	13	349	982	2,8	251	57	194	582	3,0
Norðurland vestra Northwest	13.940	6.115	7.825	21.424	2,7	12.524	6.569	5.955	18.701	3,1
Hrútafjarðará og Síká	643	69	574	1.494	2,7	499	75	424	1.298	3,2
Miðfjarðará	3.962	2.843	1.119	2.840	2,8	4.050	3.619	431	1.258	2,9
Víðidalsá og Fitjá	1.999	643	1.356	3.870	3,0	1.256	736	520	1.488	3,1
Vatnsdalsá	1.520	1.267	253	795	3,3	1.311	1.185	126	514	4,1
Laxá í Ásum	1.123	266	857	2.087	2,5	737	163	574	1.445	2,6
Blanda	2.445	110	2.335	6.567	2,8	2.654	145	2.509	8.387	3,3
Svartá	420	152	268	679	2,5	572	151	421	1.413	3,4
Norðurland eystra Northeast	4.466	2.216	2.250	6.586	2,9	5.583	2.843	2.740	9.287	3,4
Frjóska	417	58	359	1.159	3,2	1.054	197	857	3.010	3,5
Skjálfandafljót	696	6	690	2.012	2,9	635	0	635	2.109	3,3
Laxá í Aðaldal	1.078	954	124	509	4,5	1.493	1.328	165	802	5,3
Mýrarkvísl	69	3	66	176	2,6	82	21	61	159	3,2
Ormarsá	282	45	237	651	3,1	319	56	263	855	3,5
Deildará	252	39	213	538	2,8	176	9	167	478	2,9
Svalbarðsá	434	316	118	365	4,0	504	465	39	90	3,9
Sandá	411	293	118	348	3,7	334	230	104	265	3,8
Hafralónsá	501	323	178	401	3,4	610	393	217	778	3,6



5.6 Lax veiddur á stöng eftir landsvæðum og völdum laxveiðiám 2009–2010

Salmon catch by angling rod in selected rivers by region 2009–2010

	2009					2010				
	Veiddir laxar Salmon caught	Þar af sleppt Thereof released	Afli Catch	Þyngd, kg Weight, kg	Meðal- þyngd, kg Average weight, kg	Veiddir laxar Salmon caught	Þar af sleppt Thereof released	Afli Catch	Þyngd, kg Weight, kg	Meðal- þyngd, kg Average weight, kg
Austurland East	5.282	2.975	2.307	6.016	2,6	5.780	3.351	2.429	6.913	2,8
Selá	1.990	1.436	554	1.527	3,0	2.051	1.593	458	1.595	3,7
Vesturdalsá	206	74	132	273	2,5	258	124	134	348	2,8
Hofsá	1.141	737	404	1.090	2,7	1.161	780	381	1.156	3,0
Suðurland South	22.077	1.460	20.617	51.809	2,5	20.434	1.664	18.770	48.609	2,6
Rangár	15.387	457	14.930	36.209	2,4	13.805	279	13.526	36.330	2,7
Stóra-Laxá í Hreppum	638	290	348	925	2,9	761	338	423	1.107	2,7
Sog	760	56	704	2.008	3,1	1.337	109	1.228	3.701	3,0
Hvítá	801	11	790	2.327	2,9	380	4	376	1.105	2,9
Ölfusá	494	–	494	1.346	2,7	378	5	373	1.082	3,5

Veidimálastofnun. Institute of Freshwater Fisheries.

Mynd 5.1 Lífræn ræktun 1996–2010

Figure 5.1 Organic farming 1996–2010

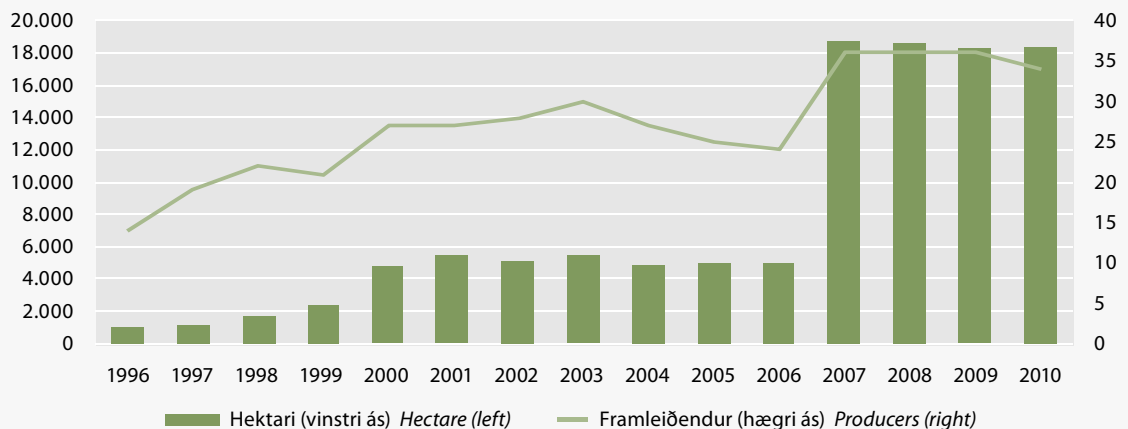



5.7 Dýra- og fuglaveiðar 2006–2010

Hunting 2006–2010

	2006	2007	2008	2009	2010
Hreindýr <i>Reindeer</i>	1.037	1.283	1.529	1.549	1.229
Minkur ¹ <i>American mink</i> ¹	7.856	7.274	6.673	6.006	4.407
Refur ¹ <i>Arctic fox</i> ¹	6.737	6.832	7.982	7.756	7.064
Gæsir og endur alls <i>Geese and ducks, total</i>	53.708	65.175	78.564	101.718	81.270
Blesgæs <i>White-fronted Goose</i>	285	324	266	493	421
Grágæs <i>Greylag Goose</i>	30.352	36.799	45.769	59.143	45.828
Heiðagæs <i>Pink-footed Goose</i>	10.672	13.965	15.021	20.078	17.114
Helsingi <i>Barnacle Goose</i>	1.025	1.577	1.534	1.624	1.294
Duggönd <i>Scaup</i>	110	211	146	234	222
Hávella <i>Long-tailed Duck</i>	1.254	914	1.155	953	661
Rauðhöfðaönd <i>Wigeon</i>	632	911	1.180	1.272	1.200
Skúfönd <i>Tufted Duck</i>	70	152	126	109	148
Stökkönd <i>Mallard</i>	7.858	8.626	11.222	14.973	12.133
Toppönd <i>Red-breasted Merganser</i>	445	558	633	882	709
Urtönd <i>Teal</i>	1.005	1.138	1.512	1.957	1.540
Árfetar alls <i>Cormorants and gannets, total</i>	3.479	3.294	5.024	5.250	3.938
Dílaskarfur <i>Cormorant</i>	1.362	1.485	2.301	2.262	1.833
Toppskarfur <i>Shag</i>	1.629	1.622	2.432	2.975	1.976
Súla <i>Gannet</i>	488	187	291	13	129
Hænsnfuglar alls <i>Grouse, total</i>	52.012	34.969	52.396	89.613	68.831
Rjúpa <i>Ptarmigan</i>	52.012	34.969	52.396	89.613	68.831
Máfar alls¹ <i>Gulls and Skuas, total</i>¹	48.427	37.391	48.134	39.853	27.125
Hettumáfur <i>Black-headed Gull</i>	1.628	939	1.082	949	1.228
Hvítumáfur <i>Glaucous Gull</i>	2.407	1.406	1.691	1.580	1.468
Kjói <i>Arctic Skua</i>	800	606	776	635	545
Rita <i>Kittiwake</i>	618	394	737	434	399
Sílamáfur <i>Lesser Black-backed Gull</i>	21.193	18.484	27.780	22.853	13.662
Silfurumáfur <i>Herring Gull</i>	5.526	3.117	3.810	3.157	1.835
Svartbakur <i>Great Black-backed Gull</i>	16.255	12.445	12.258	10.245	7.988
Pípunefir alls <i>Petrels, total</i>	5.712	3.689	4.225	3.776	2.848
Fýll <i>Fulmar</i>	5.712	3.689	4.225	3.776	2.848
Spörfuglar alls¹ <i>Passerines, total</i>¹	3.574	3.052	3.294	3.029	3.646
Hrafn <i>Raven</i>	3.574	3.052	3.294	3.029	3.646
Svartfuglar alls <i>Auks, total</i>	126.144	119.882	113.344	91.671	80.985
Álka <i>Razorbill</i>	11.759	15.116	15.577	12.931	14.526
Langvía <i>Guillemot</i>	20.897	24.681	27.602	25.201	23.557
Lundi <i>Puffin</i>	86.225	67.535	59.079	43.610	33.074
Stuttnefja <i>Brünnich's Guillemot</i>	4.881	8.987	7.926	6.808	6.683
Teista <i>Black Guillemot</i>	2.382	3.563	3.160	3.121	3.145
Skýrsluskil, % <i>Reports delivered, %</i>	92	91	95	95	90

¹ Meindýraeyðing. *Verming control.*

■ ■ ■ Umhverfisstofnun, veiðistjórnunarsvið. *The Environment Agency of Iceland.*



Sjávarútvegur

Fishing and fish processing

6

Hagstofa Íslands hóf að taka saman hagtölur um sjávarútveg árið 1999, bæði árstölur og mánaðartölur, en áður hafði sú vinna verið á hendi Fiskifélags Íslands og Fiskistofu.

Vigtarskýrslur

Vigtarskýrslur geyma upplýsingar um aflakaup. Þar koma fram upplýsingar um fisktegund, stærðarflokkun, gæðaflokkun, magn og verð, svo og upplýsingar um sjálfan kaupandann. Ein skýrsla er gerð fyrir hvert skip sem keypt er af og nær skýrslan í flestum tilvikum yfir mánaðarviðskipti fiskkaupanda, tilgreind eftir dögum. Fiskkaupandi útbýr vigtarskýrsluna og sendir Fiskistofu sem sér um skráningu hennar.

Ráðstöfunarskýrslur

Ráðstöfunarskýrslur sýna afla sem er til ráðstöfunar hvern mánuð og hvernig honum er ráðstafað. Afli til ráðstöfunar felst í birgðum í upphafi tímabils ásamt fiskkaupum samkvæmt vigtarskýrslum. Hann er annað hvort seldur unninn eða óunninn. Aflamagn til ráðstöfunar þarf þess vegna að vera jafnt því aflamagni sem verkað er eða selt óunnið. Ráðstöfunarskýrsla sýnir hvernig aflinn er

verkaður. Hins vegar er ekki hægt að sjá á ráðstöfunarskýrslu hvaða afurðir verða til hjá framleiðendum.

Í stuttu máli veita vigtarskýrslur upplýsingar um allan afla upp úr sjó en ráðstöfunarskýrslur segja til um vinnsluáðferð hans.

Fiskafli dróst saman um 5,9%

Heildaraflí íslenskra skípa árið 2010 nam rúmum 1.063 þúsund tonnum og var 5,9% eða 66 þúsund tonnum minni en árið 2009, en þá var hann tæp 1.130 þúsund tonn. Afli uppsjávarfisks dróst saman um 5,3% á milli ára, þar af var samdráttur í síldarafla um 36 þúsund tonn, kolmunnaafla um 33 þúsund tonn og einnig var samdráttur í afla gulldeplu um 28 þúsund tonn. Loðnuafli jókst um rúm 88 þúsund tonn milli ára og makrílafli um tæp 6 þúsund tonn. Skel- og krabbadýraafli nam tæpum 11 þúsund tonnum árið 2010 en var rúm 8 þúsund tonn árið áður. Heildaraflí botnfisktegunda dróst saman um rúm 32 þúsund tonn, eða um 7% frá fyrra ári. Þorskaflí dróst saman í magni um 5,5% og ýsuafli um 20,6% milli ára. Flatfiskaflí dróst saman um 15,1% og munaði þar mestu um grálúðu. Uppsjávarafli nam um 56% af heildaraflanum, botnfiskaflí 40,5%, flatfiskaflí 2,3% og afli skel- og krabbadýra tæpu 1%.

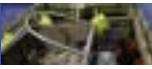

Aflaverðmæti jókst um 15,2%

Aflaverðmæti árið 2010 var tæpir 133 milljarðar króna á verðlagi ársins og hækkaði um tæpa 18 milljarða króna frá 2009 (15,2%). Á föstu verðlagi miðað við verðvísitölu sjávarafurða var aflaverðmæti 11,2% hærra árið 2010 en árið á undan.

Vægi botnfisktegunda og uppsjávarfisktegunda í aflaverðmæti er annað en þegar miðað er við magn eingöngu. Hluttur uppsjávartegunda er um 56% af aflamagninu, en tæpt 21% af verðmæti landaðs afla. Verðmæti botnfisktegunda er hins vegar rúm 70% af heildinni þó að magnþeirra sé aðeins 40,5%.

Stærsti hluti afla íslenskra fiskiskipa var unninn á Austurlandi, mest uppsjávaraffli sem landað var þar. Stærsti hluti botnfiskafians var unninn á höfuðborgarsvæðinu og á Suðurnesjum eða 45%. Af þorskaflanum fór mest í landfrystingu og einnig stærsti hluti ýsuaflans.

Fiskiskipum fjölga

Í lok árs 2010 voru 1.625 fiskiskip á skrá og hafði þeim fjölgað um 43 frá árinu áður. Fjöldi vélskipa var alls 761 og samanlagt stærð þeirra 83.457 brúttótonn. Vélskipum fækkaði um 7 skip á milli ára og flotinn minnkaði um 3.312 brúttótonn. Togarar voru alls 57 og fækkaði um einn frá árinu á undan. Heildarstærð togaraflotans var 65.087 brúttótonn og hafði minnkað um 2.783 brúttótonn frá árinu 2009. Opnir fiskibátar voru 807 talsins og 3.857 brúttótonn að stærð. Opnum fiskibátum fjölgaði um 51 milli ára og heildarstærð þeirra jókst um 242 brúttótonn.

Mynd 6.1 Afla eftir verkunarstöðum 2010

Figure 6.1 Catch by place of processing 2010

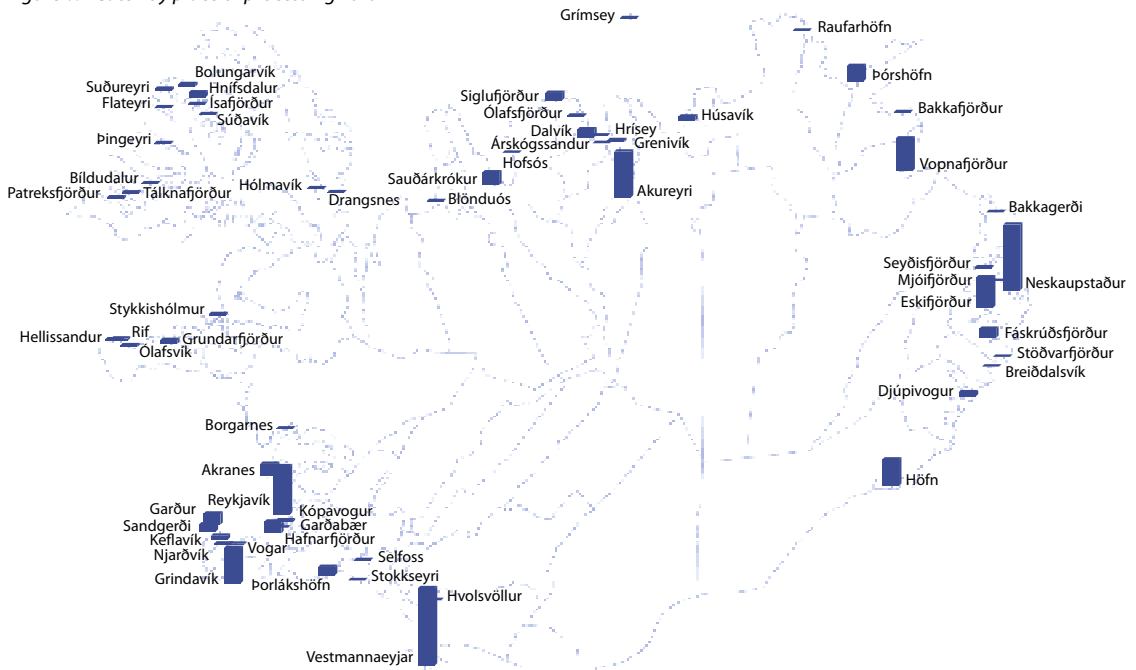



On January 1st 1999, Statistics Iceland took over the responsibility of processing and publishing monthly and yearly statistics on fisheries from the Fisheries Association of Iceland and the Directorate of Fisheries.

Data on landed (and weighted) catch is registered into a database which is used in all ports receiving fish catches. The Directorate of Fisheries also collects data on landings of Icelandic vessels in foreign ports. Data is sent to Statistics Iceland on a monthly basis.

The total catch of Icelandic fishing vessels was 1,063 thousand tonnes

The total catch of Icelandic fishing vessels in 2010 was 1,063 thousand tonnes which is 66 thousand tonnes less than in 2009. The value of the catch amounted to 133 billion ISK and increased by 15.2% from the previous year, 11% increase at constant prices. Export production of marine products increased by 10.9%.

The largest part of the catch was processed in the eastern part of the country, mainly pelagic fish. The highest regional share of the demersal catch, almost quarter of the quantity, was processed in the capital area, mainly in Reykjavík. The main processing method for cod was freezing in land-based factories, as was for haddock.

Number of vessels increase

At the end of the year 2010 the total number of fishing vessels was 1,625, an increased of 43 vessels from the previous year. The number of decked vessels was 761 and their combined size was 83,457 gross tonnages (GT). The number of decked vessels had decreased by 7 items and their total size by 3,312 GT. The number of trawlers was 57 at the end of 2010 and their total size amounted to 65,087 GT. The number of trawlers decreased by one from the previous year and their combined size decreased by 2,783 GT. The number of registered undecked vessels was 807 in 2010 and 3,857 GT. Undecked vessels increased by 51 in number from 2009 and their total size by 242 GT.

Mynd 6.2 Heildarafli íslenskra fiskiskipa 1989–2010

Figure 6.2 Total catch of Icelandic vessels 1986–2010

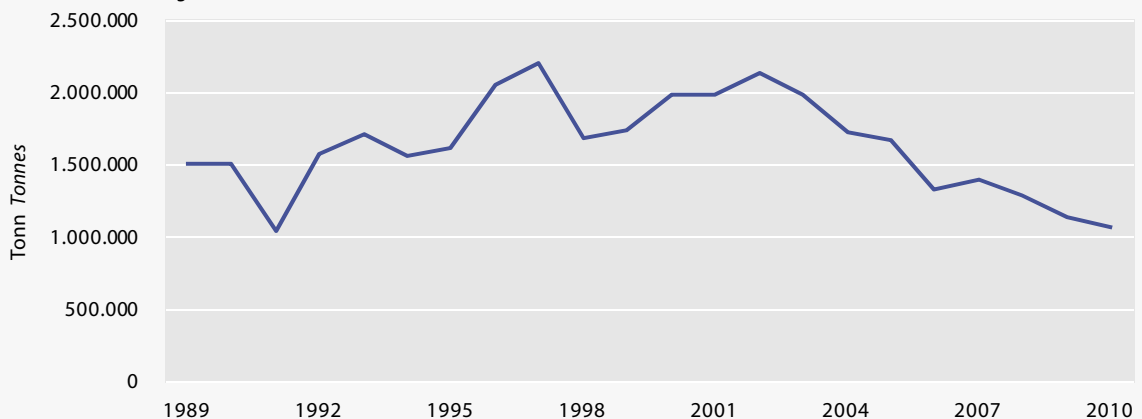



6.1 Hagnýting aflans eftir tegundum 2010

Utilization of the fish catch by species 2010

Tonn Tonnes	Alls Total	Landfrysting Land freezing	Sjófrysting Frozen at sea	Söltun Salting	Hersla Drying
Heildaraflí Total catch	1.063.605	281.462	300.213	72.811	4.072
Botnfiskafli Demersal catch	430.373	125.916	136.325	68.735	4.003
Porskur <i>Cod</i>	178.438	62.053	35.539	49.328	250
Ýsa <i>Haddock</i>	64.972	24.285	10.908	2	135
Ufsi <i>Saithe</i>	53.900	22.767	24.005	4.932	868
Karfi <i>Redfish</i>	56.307	10.237	31.581	–	–
Úthafskarfi <i>Oceanic redfish</i>	14.794	51	14.412	–	–
Steinbítur <i>Catfish</i>	12.581	3.027	440	201	–
Hlýri <i>Spotted catfish</i>	1.920	253	466	–	–
Langa <i>Ling</i>	9.909	814	380	7.335	331
Blálanga <i>Blue ling</i>	6.354	876	1.336	2.005	432
Keila <i>Tusk</i>	6.927	578	30	4.534	1.527
Langhali <i>Grenadier</i>	59	–	59	–	–
Tindaskata <i>Starry ray</i>	948	169	50	299	291
Skötuselur <i>Monk</i>	3.271	267	29	–	–
Skata <i>Skate</i>	99	1	9	5	5
Lýsa <i>Whiting</i>	2.851	526	486	–	159
Gulllax <i>Silver smelt</i>	16.584	4	16.402	–	–
Háfur <i>Spiny dogfish</i>	59	1	–	1	–
Hákarl <i>Greenland shark</i>	43	–	35	–	–
Annar botnfiskur <i>Other demersal</i>	357	7	158	93	5
Flatfiskafli Flatfish catch	24.210	4.839	13.370	15	68
Lúða <i>Halibut</i>	531	4	60	–	–
Grálúða <i>Greenland halibut</i>	13.309	237	12.722	–	–
Skarkoli <i>Plaice</i>	5.984	2.501	139	–	–
Þykkvalúra <i>Lemon sole</i>	1.971	572	115	–	–
Langlúra <i>Witch</i>	1.326	883	217	15	1
Stórkjafna <i>Megrim</i>	257	109	15	–	8
Sandkoli <i>Dab</i>	614	465	4	–	15
Skráplúra <i>American plaice</i>	218	68	98	–	44
Annar flatfiskur <i>Other flatfish</i>	–	–	–	–	–
Uppsjávarafli Pelagic catch	595.655	139.976	148.198	3.982	–
Síld <i>Herring</i>	66.602	35.416	16.648	1.403	–
Norsk-íslensk síld <i>Norwegian spring-spawning herring</i>	187.873	53.571	59.395	1.066	–
Loðna <i>Capelin</i>	102.196	6.978	10.766	–	–
Loðnuhrogn <i>Capelin roe</i>	11.904	11.421	483	–	–
Kolmunnur <i>Blue whiting</i>	87.121	–	19.426	1.513	–
Annar uppsjávarfiskur <i>Other pelagics</i>	139.959	32.590	41.480	–	–
Skel- og krabbadýraafli Shellfish catch	10.626	8.196	2.321	–	–
Humar <i>Lobster</i>	2.540	2.494	–	–	–
Rækja <i>Shrimp</i>	7.742	5.416	2.321	–	–
Kúfiskur <i>Iceland cyprine</i>	1	–	–	–	–
Önnur skel- og krabbadýr <i>Other shellfish</i>	343	286	–	–	–
Annar afli Miscellaneous catch	2.739	2.536	–	80	2

⊙ Fiskur upp úr sjó. Tölur samkvæmt ráðstöfun vinnslustöðva á afla. *Whole uncut fish. Figures according to reports of fish processors.*

▣ Ráðstöfunarskýrslur. *Processing reports.*

🌐 www.hagstofa.is/sjavarutvegur www.statice.is/fisheries

Bræðsla Reduction	Ísfiskur Fresh, iced fish landed abroad	Gámar Exported in containers	Innanlandsneysla Domestic consumption	Ísað í flug Fresh, iced fish exproted by air	Fiskeldi Farmed fish
304.010	-	38.030	5.590	56.964	457
770	-	34.384	4.892	54.899	457
399	-	4.554	576	25.282	457
20	-	11.123	3.052	15.452	-
136	-	696	17	479	-
14	-	9.416	35	5.024	-
-	-	315	-	15	-
-	-	2.571	448	5.893	-
-	-	162	96	944	-
-	-	630	138	282	-
-	-	1.284	116	305	-
-	-	39	81	136	-
-	-	-	-	-	-
-	-	-	136	3	-
-	-	2.182	43	750	-
-	-	30	43	7	-
-	-	1.332	62	287	-
152	-	-	-	27	-
-	-	48	-	10	-
-	-	1	7	-	-
49	-	1	42	3	-
-	-	3.643	233	2.041	-
-	-	245	123	97	-
-	-	277	1	72	-
-	-	2.072	103	1.169	-
-	-	960	1	322	-
-	-	47	-	164	-
-	-	36	2	89	-
-	-	6	1	122	-
-	-	-	2	6	-
-	-	-	-	-	-
303.149	-	-	349	3	-
13.125	-	-	11	-	-
73.843	-	-	-	-	-
84.449	-	-	3	-	-
-	-	-	-	-	-
66.163	-	-	19	-	-
65.569	-	-	316	3	-
56	-	4	46	4	-
-	-	-	46	-	-
5	-	-	-	-	-
-	-	-	-	1	-
51	-	4	-	3	-
37	-	-	68	16	-



6.2 Afli eftir tegund löndunar og fisktegundum 2010

Catch by type of landing and species 2010

Tonn Tonnes				Landað erlendis til bræðslu Landed abroad for fishmeal and oil production
	Alls Total	Til vinnslu innanlands For domestic processing	Í gáma til útflutnings For export in containers	
Heildarafli Total catch	1.063.467	649.569	30.045	2.563
Botnfiskafli Demersal catch	430.367	191.872	27.256	–
Þorskur <i>Cod</i>	178.516	108.070	3.847	–
Ýsa <i>Haddock</i>	64.948	22.804	9.606	–
Ufsi <i>Saithe</i>	53.894	23.945	657	–
Karfi <i>Redfish</i>	56.305	12.968	8.094	–
Úthafskarfi <i>Oceanic redfish</i>	14.794	19	315	–
Steinbitur <i>Catfish</i>	12.565	6.326	1.307	–
Hlýri <i>Spotted catfish</i>	1.920	244	87	–
Langa <i>Ling</i>	9.875	6.356	296	–
Blálanga <i>Blue ling</i>	6.372	2.681	894	–
Keila <i>Tusk</i>	6.916	5.669	14	–
Langhali <i>Grenadier</i>	59	–	–	–
Tindaskata <i>Starry ray</i>	950	774	–	–
Skötuselur <i>Monk</i>	3.269	1.227	772	–
Skata <i>Skate</i>	98	17	23	–
Lýsa <i>Whiting</i>	2.849	419	1.303	–
Gulllax <i>Silver smelt</i>	16.579	176	–	–
Háfur <i>Spiny dogfish</i>	58	13	40	–
Hákarl <i>Greenland shark</i>	43	7	–	–
Annar botnfiskur <i>Other demersal</i>	357	157	1	–
Flatfiskafli Flatfish catch	24.198	3.430	2.788	–
Lúða <i>Halibut</i>	528	81	196	–
Grálúða <i>Greenland halibut</i>	13.309	170	145	–
Skarkoli <i>Plaice</i>	5.983	1.240	1.608	–
Þykkvalúra <i>Lemon sole</i>	1.970	462	777	–
Langlúra <i>Witch</i>	1.326	772	35	–
Stórkjafa <i>Megrim</i>	251	126	24	–
Sandkoli <i>Dab</i>	612	469	3	–
Skrápflúra <i>American plaice</i>	219	110	–	–
Annar flatfiskur <i>Other flatfish</i>	–	–	–	–
Uppsjávarafli Pelagic catch	595.653	443.065	–	2.563
Síld <i>Herring</i>	66.579	49.812	–	66
Norsk-íslensk síld <i>Norwegian spring-spawning herring</i>	187.894	128.142	–	191
Loðna <i>Capelin</i>	102.196	91.368	–	–
Loðnuhrogn <i>Capelin roe</i>	11.904	11.421	–	–
Kolmunnur <i>Blue whiting</i>	87.121	63.855	–	2.306
Annar uppsjávarfiskur <i>Other pelagics</i>	139.959	98.467	–	–
Skel- og krabbadýraafli Shellfish catch	10.627	8.610	–	–
Humar <i>Lobster</i>	2.541	2.540	–	–
Rækja <i>Shrimp</i>	7.742	5.726	–	–
Kúfiskur <i>Iceland cyprine</i>	1	1	–	–
Önnur skel- og krabbadýr <i>Other shellfish</i>	343	343	–	–
Annar afli Miscellaneous catch	2.623	2.592	–	–

■ Vigtarskýrslur. *Weight reports.*

🌐 www.hagstofa.is/sjavarutvegur www.statice.is/fisheries

Sjófryst <i>Frozen at sea</i>	Á markað, til vinnslu innan- lands <i>To auction market, for domestic processing</i>	Sjófryst til endur- vinnslu innan- lands <i>Frozen at sea for domestic re-processing</i>	Fiskeldi <i>Farmed fish</i>	Aðrar löndunar- tegundir <i>Other types of landings</i>
300.094	74.639	1.322	457	4.778
136.000	70.046	389	457	4.347
35.273	27.256	267	457	3.347
10.907	21.373	44	-	214
24.003	5.208	2	-	80
31.579	3.427	-	-	237
14.412	47	-	-	-
419	4.417	19	-	76
443	1.120	26	-	-
376	2.612	6	-	229
1.335	1.461	1	-	-
30	1.084	-	-	117
59	-	-	-	-
50	124	1	-	-
29	1.194	-	-	47
9	49	-	-	-
482	623	23	-	-
16.402	1	-	-	-
-	5	-	-	-
34	3	-	-	-
158	42	-	-	-
13.308	4.550	62	-	57
60	189	-	-	-
12.722	271	-	-	-
139	2.958	-	-	37
115	610	-	-	7
155	291	62	-	11
15	86	-	-	-
4	135	-	-	2
98	10	-	-	-
-	-	-	-	-
149.643	8	-	-	374
16.494	-	-	-	207
59.559	-	-	-	2
10.769	-	-	-	59
483	-	-	-	-
20.854	-	-	-	106
41.484	8	-	-	-
1.145	-	871	-	-
-	-	-	-	-
1.145	-	871	-	-
-	-	-	-	-
-	-	-	-	-
-	31	-	-	-



6.3 Verðmæti afla eftir tegund löndunar og fisktegundum 2010

Value of catch by type of landing and species 2010

Púsundir króna Thousand ISK

	Alls Total	Til vinnslu innanlands For domestic processing	Í gáma til útflutnings For export in containers
Heildarafli Total catch	132.979.230	54.318.735	8.651.777
Botnfiskafli Demersal catch	93.578.740	36.273.086	7.666.061
Þorskur Cod	44.581.541	24.104.779	1.384.692
Ýsa Haddock	15.235.731	4.258.393	2.639.408
Ufsi Saithe	8.480.154	2.490.351	94.125
Karfi Redfish	12.016.191	2.009.358	2.197.028
Úthafskarfi Oceanic redfish	3.649.045	2.809	68.809
Steinbítur Catfish	2.767.476	1.256.251	392.693
Hlýri Spotted catfish	460.559	53.024	28.038
Langa Ling	1.252.423	686.466	52.452
Blálanga Blue ling	778.723	279.560	146.040
Keila Tusk	686.088	532.390	2.033
Langhali Grenadier	3.254	-	-
Tindaskata Starry ray	24.154	20.530	-
Skötuselur Monk	1.484.519	517.319	437.155
Skata Skate	15.693	1.787	6.162
Lýsa Whiting	370.305	44.508	206.005
Gulllax Silver smelt	1.734.718	6.065	-
Háfur Spiny dogfish	12.785	1.331	11.269
Hákarl Greenland shark	664	177	-
Annar botnfiskur Other demersal	24.717	7.988	152
Flatfiskafli Flatfish catch	9.168.815	565.819	985.716
Lúða Halibut	417.302	56.721	179.774
Grálúða Greenland halibut	6.682.349	64.594	71.428
Skarkoli Plaice	1.163.890	193.602	421.250
Þykkvalúra Lemon sole	627.216	97.332	304.753
Langlúra Witch	204.486	109.386	5.647
Stórkjafta Megrím	18.107	9.842	2.565
Sandkoli Dab	38.391	28.444	225
Skrápflúra American plaice	16.947	5.892	-
Annar flatfiskur Other flatfish	127	6	74
Uppsjávarafli Pelagic catch	27.565.448	15.302.650	-
Síld Herring	2.918.940	1.636.246	-
Norsk-íslensk síld Norwegian spring-spawning herring	7.980.702	4.219.763	-
Loðna Capelin	2.637.266	1.911.828	-
Loðnuhrogn Capelin roe	2.492.876	2.223.695	-
Kolmunnur Blue whiting	3.265.186	1.796.433	-
Annar uppsjávarfiskur Other pelagics	8.270.478	3.514.685	-
Skel- og krabbadýraafli Shellfish catch	2.524.864	2.039.312	-
Humar Lobster	1.018.366	1.018.207	-
Rækja Shrimp	1.481.241	995.862	-
Kúfiskur Iceland cyprine	-	-	-
Önnur skel- og krabbadýr Other shellfish	25.257	25.243	-
Annar afli Miscellaneous catch	141.365	137.865	-

■ Vigtarskýrslur. Weight reports

🌐 www.hagstofa.is/sjavarutvegur www.static.eis/fisheries

Landað erlendis til bræðslu <i>Landed abroad for fishmeal and oil production</i>	Sjófryst <i>Frozen at sea</i>	Á markað, til vinnslu innan- lands <i>To auction market, for domestic processing</i>	Sjófryst til endur- vinnslu innan- lands <i>Frozen at sea for domestic re-processing</i>	Fiskeldi <i>Farmed fish</i>	Aðrar löndurnar- tegundir <i>Other types of landings</i>
92.599	49.496.830	19.008.841	270.906	72.727	1.066.817
-	30.495.641	17.955.688	67.869	72.727	1.047.665
-	9.795.936	8.300.692	52.718	72.727	869.996
-	2.851.903	5.443.196	3.874	-	38.956
-	5.020.825	861.612	163	-	13.077
-	7.108.733	657.696	-	-	43.376
-	3.571.352	6.075	-	-	-
-	69.497	1.032.394	3.189	-	13.451
-	76.194	297.971	5.302	-	29
-	40.939	436.835	583	-	35.148
-	159.965	193.051	53	-	54
-	2.509	134.795	8	-	14.354
-	3.246	9	-	-	-
-	1.400	2.202	21	-	1
-	5.156	505.684	-	-	19.204
-	252	7.492	-	-	-
-	45.142	72.674	1.958	-	19
-	1.728.620	33	-	-	-
-	-	185	-	-	-
-	304	183	-	-	-
-	13.668	2.909	-	-	-
-	6.548.371	1.048.935	11.549	-	8.424
-	26.703	153.958	136	-	10
-	6.443.984	102.340	-	-	3
-	15.072	528.715	-	-	5.251
-	22.860	200.661	-	-	1.610
-	28.222	48.368	11.413	-	1.450
-	626	5.073	-	-	-
-	224	9.400	-	-	98
-	10.680	373	-	-	2
-	-	47	-	-	-
92.599	12.158.928	557	-	-	10.714
2.342	1.273.208	2	-	-	7.144
6.697	3.754.185	-	-	-	57
-	724.258	-	-	-	1.180
-	269.180	-	-	-	-
83.560	1.382.860	-	-	-	2.333
-	4.755.237	555	-	-	-
-	293.891	173	191.488	-	-
-	-	159	-	-	-
-	293.891	-	191.488	-	-
-	-	-	-	-	-
-	-	14	-	-	-
-	-	3.488	-	-	12



6.4 Heildaraflí eftir verkunarstöðum 2008–2010

Total catch by place of processing 2008–2010

Tonn	Tonnes	2008	2009	2010	Tonn	Tonnes	2008	2009	2010
Heildaraflí	Total catch	1.283.216	1.129.759	1.063.605	Norðurland eystra				
					Northeast	159.007	151.008	154.973	
Verkað á Íslandi					Ólafsfjörður	1.343	1.015	1.962	
Processed in Iceland		1.205.352	1.061.135	1.031.387	Grímsey	809	855	613	
					Hrísey	597	323	366	
Höfuðborgarsvæðið					Dalvík	13.662	17.182	16.379	
Capital region		111.358	113.942	27.570	Árskógssandur	–	204	107	
Reykjavík		82.348	83.846	97.384	Akureyri	74.096	75.427	92.367	
Hafnarfjörður		23.479	25.572	23.502	Grenivík	4.787	4.630	4.012	
Kópavogur		5.531	4.423	4.021	Húsavík	9.426	9.012	8.074	
Garðabær		9	56	47	Raufarhöfn	952	645	631	
Mosfellsbær		–	45	–	Þórshöfn	53.335	41.714	30.462	
Suðurnes	Southwest	138.617	132.808	119.669	Austurland East	485.361	369.358	339.158	
Grindavík		75.706	72.789	71.124	Bakkafjörður	528	483	339	
Sandgerði		15.436	16.068	14.382	Vopnafjörður	83.616	67.404	65.751	
Garður		21.327	22.437	22.489	Egilsstaðir	42	17	–	
Keflavík		19.645	15.998	7.553	Borgarfjörður eystri	193	122	108	
Njarðvík		5.127	3.751	2.278	Seyðisfjörður	70.776	15.567	2.190	
Vogar		1.367	1.764	1.843	Mjóifjörður	2	9	3	
					Neskaupstaður	141.710	131.763	132.235	
Vesturland	West	52.427	51.762	46.414	Eskifjörður	89.111	66.805	61.193	
Akranes		29.643	27.469	23.872	Reyðarfjörður	–	1	–	
Borgarnes		51	42	458	Fáskrúðsfjörður	25.678	21.311	18.276	
Hellissandur		3.389	4.040	3.636	Stöðvarfjörður	2	–	3	
Rif		3.755	3.988	3.742	Breiðdalsvík	84	–	2	
Ólafsvík		3.642	3.936	3.834	Djúpivogur	5.697	6.053	6.377	
Grundarfjörður		7.251	7.673	7.740	Hornafjörður	67.920	59.822	52.681	
Stykkishólmur		4.696	4.614	3.132					
Vestfirðir	Westfjords	31.344	34.877	32.271	Suðurland South	194.241	168.637	172.805	
Patreksfjörður		4.191	4.071	3.514	Hvolsvöllur	–	–	1	
Táalknafjörður		2.793	3.146	2.656	Stokkseyri	70	70	88	
Bíldudalur		965	852	336	Selfoss	459	372	271	
Þingeyri		1.391	2.185	1.540	Þorlákshöfn	13.597	16.003	16.727	
Flateyri		1.632	1.819	604	Vestmannaeyjar	180.115	152.192	155.718	
Suðureyri		4.422	5.062	4.352					
Bólungarvík		3.573	4.431	5.057	Verkað erlendis				
Hnífsdalur		10.453	11.104	10.205	Processed abroad	77.864	68.624	32.218	
Ísafjörður		1.075	1.676	2.042	Bretland United				
Súðavík		283	194	498	Kingdom	46.436	40.428	21.343	
Drangsnæs		550	208	420	Danmörk Denmark	129	31	107	
Hólmarvík		18	130	1.047	Frakkland France	299	203	589	
					Færeyjar Faroe Islands	11.251	18.400	2.306	
Norðurland vestra					Noregur Norway	9.678	–	257	
Northwest		32.998	38.743	41.134	Þýskaland Germany	50	9.558	7.616	
Hvammstangi		–	8	–	Spánn Spain	–	4	–	
Blönduós		444	586	814	Tyrkland Turkey	50	–	–	
Skagaströnd		110	17	–					
Sauðárkrúkur		20.725	22.875	25.236					
Hofsós		87	39	32					
Haganesvík		–	–	–					
Siglufjörður		11.631	15.217	15.052					

⊙ Fiskur upp úr sjó. Tölur samkvæmt ráðstöfun vinnlustöðva á afla. Whole ungutted fish. Figures according to reports of fish processors.

⌘ Ráðstöfunarskýrslur. Processing reports.

🌐 www.hagstofa.is/sjavarutvegur www.statice.is/fisheries

6.5 Afli og aflaverðmæti eftir fisktegundum 2008–2010

Quantity and value of catch by species 2008–2010

	Tonn Tonnes			Milljónir kr. Million ISK		
	2008	2009	2010	2008	2009	2010
Alls Total	1.283.078	1.129.621	1.063.467	99.153	115.454	132.979
Botnfiskafli Demersal catch	449.817	462.821	430.366	70.058	82.251	93.579
Porskur <i>Cod</i>	151.453	188.977	178.516	32.236	36.901	44.582
Ýsa <i>Haddock</i>	102.326	81.832	64.948	15.124	15.391	15.236
Ufsi <i>Saithe</i>	70.106	61.332	53.894	6.482	7.813	8.480
Karfi <i>Redfish</i>	69.589	57.858	56.305	9.216	10.011	12.016
Úthafskarfi <i>Oceanic redfish</i>	6.787	15.529	14.794	921	3.614	3.649
Steinbítur <i>Catfish</i>	14.551	15.129	12.565	2.195	2.831	2.767
Hlýri <i>Spotted catfish</i>	2.097	2.314	1.920	354	528	461
Langa <i>Ling</i>	7.724	9.610	9.875	705	966	1.252
Blálanga <i>Blue ling</i>	3.661	4.129	6.372	359	452	779
Keila <i>Tusk</i>	6.933	6.950	6.916	544	551	686
Langhali <i>Grenadier</i>	29	46	59	1	2	3
Tindaskata <i>Starry ray</i>	609	710	950	10	12	24
Skötuselur <i>Monk</i>	2.937	4.069	3.269	1.035	1.891	1.485
Skata <i>Skate</i>	118	113	98	20	19	16
Lýsa <i>Whiting</i>	1.685	2.308	2.849	126	240	370
Gulllax <i>Silver smelt</i>	9.086	11.644	16.579	715	1.004	1.735
Háfur <i>Spiny dogfish</i>	52	95	59	11	17	13
Hákarl <i>Greenland shark</i>	34	25	43	1	–	1
Annar botnfiskur <i>Other demersal</i>	40	151	357	5	9	25
Flatfiskafli Flatfish catch	24.211	28.503	24.198	6.660	9.812	9.169
Lúða <i>Halibut</i>	472	498	528	279	360	417
Grálúða <i>Greenland halibut</i>	11.697	15.780	13.309	4.128	7.143	6.682
Skarkoli <i>Plaice</i>	6.718	6.316	5.983	1.261	1.230	1.164
Þykkvalúra <i>Lemon sole</i>	2.634	2.629	1.970	733	723	627
Langlúra <i>Witch</i>	1.426	1.789	1.326	184	259	204
Stórkjafa <i>Megrim</i>	196	317	251	14	25	18
Sandkoli <i>Dab</i>	793	882	612	47	50	38
Skráplúra <i>American plaice</i>	275	290	219	16	22	17
Annar flatfiskur <i>Other flatfish</i>	–	–	0	–	–	0
Uppsjávarafli Pelagic catch	795.542	628.821	595.653	21.272	21.468	27.565
Síld <i>Herring</i>	170.815	102.264	66.579	4.589	3.641	2.919
Norsk-íslensk síld						
<i>Norwegian spring-spawning herring</i>	200.009	228.936	187.894	7.532	9.127	7.981
Loðna <i>Capelin</i>	138.089	13.929	102.196	1.846	412	2.637
Loðnuhrogn <i>Capelin roe</i>	10.492	1.161	11.904	1.031	188	2.493
Kolmunnur <i>Blue whiting</i>	163.748	120.197	87.121	2.718	2.707	3.265
Annar uppsjávarfiskur <i>Other pelagics</i>	112.390	162.334	139.959	3.557	5.392	8.270
Skel- og krabbadýraafli Shellfish catch	12.386	8.234	10.627	1.112	1.887	2.525
Humar <i>Lobster</i>	2.069	2.464	2.541	716	941	1.018
Rækja <i>Shrimp</i>	2.193	5.512	7.742	303	926	1.481
Kúfiskur <i>Iceland cyprine</i>	7.628	–	1	60	–	–
Önnur skel- og krabbadýr						
<i>Other shellfish</i>	497	259	343	32	20	25
Annar afli Miscellaneous catch	1.122	1.243	2.623	50	37	141

① Fiskur upp úr sjó. *Whole ungutted fish.*

⦿ Vigtarskýrslur. *Weight reports.*

🌐 www.hagstofa.is/sjavarutvegur www.static.is/fisheries



6.6 Skipting afla og aflaverðmætis eftir veiðarfærum 2010

Quantity and value of fish catch by type of fishing gear 2010

	Alls Total	Botnfiskafli Demersal catch	Flatfiskafli Flatfish catch	Uppsjávarafli Pelagic catch	Skel- og krabbadýraafli Shellfish catch	Annar afli Other catch
Heildarafli í tonnum						
Total catch, tonnes	1.063.467	430.366	24.198	595.653	10.627	2.623
Lína <i>Bottom longline</i>	110.063	109.559	502	–	–	1
Net <i>Bottom gillnet</i>	23.634	23.471	143	2	–	18
Handfæri <i>Handline</i>	13.009	12.809	15	185	–	–
Dragnót <i>Danish seine</i>	28.509	22.270	6.237	–	–	2
Botnvarpa <i>Bottom trawl</i>	254.848	239.069	15.599	175	3	2
Flotvarpa <i>Pelagic trawl</i>	458.039	15.253	–	442.637	112	37
Humarvarpa <i>Nephrops trawl</i>	8.455	5.195	720	2	2.538	–
Nót <i>Purse seine</i>	152.564	9	–	152.555	–	–
Rækjuvarpa <i>Shrimp trawl</i>	9.753	1.071	907	96	7.680	–
Hörpudisksplógur <i>Scallop dredge</i>	2.240	–	–	–	1	2.238
Sjóstöng <i>Angling</i>	272	272	–	–	–	–
Önnur veiðarfæri <i>Other</i>	2.082	1.389	75	2	294	323
Heildarverðmæti, þús. kr.						
Total value, thous. ISK	132.979.232	93.578.741	9.168.815	27.565.447	2.524.864	141.365
Lína <i>Bottom longline</i>	23.560.486	23.230.419	329.980	6	1	80
Net <i>Bottom gillnet</i>	5.541.412	5.507.103	31.709	57	1	2.542
Handfæri <i>Handline</i>	3.257.490	3.243.107	3.134	11.225	–	23
Dragnót <i>Danish seine</i>	6.943.359	5.786.403	1.156.688	12	–	256
Botnvarpa <i>Bottom trawl</i>	57.343.097	50.215.573	7.110.739	15.066	1.499	220
Flotvarpa <i>Pelagic trawl</i>	24.863.514	3.678.545	–	21.169.198	15.058	714
Humarvarpa <i>Nephrops trawl</i>	2.224.089	1.096.506	110.672	32	1.016.880	–
Nót <i>Purse seine</i>	6.353.266	436	–	6.352.829	–	–
Rækjuvarpa <i>Shrimp trawl</i>	2.176.882	277.938	414.675	16.869	1.467.400	–
Hörpudisksplógur <i>Scallop dredge</i>	111.320	–	–	–	10	111.311
Sjóstöng <i>Angling</i>	68.589	68.588	1	1	–	–
Önnur veiðarfæri <i>Other</i>	535.729	474.124	11.217	152	24.016	26.220

① Fiskur upp úr sjó. *Whole ungutted fish.*

⚖️ Vigtarskýrslur. *Weight reports.*

🌐 www.hagstofa.is/sjavarutvegur www.statice.is/fisheries

Vissir þú

Did you know

77% togara eru eldri en 20 ára

77% of trawlers are more than 20 years old



6.7 Fiskiskip og fiskibátar í árslok 2008–2010

Fishing vessels and fishing boats at year end 2008–2010

	Fjöldi skipa ¹ Number of vessels ¹			Brúttótonn (bt.) Gross tonnage (GT)		
	2008	2009	2010	2008	2009	2010
Alls Total	1.529	1.582	1.625	159.627	158.253	152.401
Vélbátar <i>Decked vessels</i>	769	768	761	86.390	86.769	83.457
Togarar <i>Trawlers</i>	60	58	57	69.889	67.870	65.087
Opnir fiskibátar <i>Undecked vessels</i>	700	756	807	3.348	3.614	3.857
Vélbátar Decked vessels						
Stærð í brúttótonnum Size in gross tonnage	769	768	761	86.390	86.769	83.457
<100	624	625	621	10.230	10.172	9.755
100–499	107	105	104	27.641	27.764	27.513
500–999	16	17	16	11.051	11.765	11.178
1.000–1.499	11	9	9	13.892	11.435	11.435
1.500–4.999	11	12	11	23.576	25.633	23.576
Aldur Age	769	768	761	86.390	86.769	83.457
0–4 ára <i>years</i>	81	65	57	1.626	2.500	3.144
5–9 ára <i>years</i>	148	135	111	16.192	15.843	11.051
10–19 ára <i>years</i>	126	143	148	8.848	9.651	12.857
20–29 ára <i>years</i>	216	221	249	17.672	15.487	15.745
30–39 ára <i>years</i>	104	111	107	16.592	17.599	16.077
40 ára og eldri <i>years and over</i>	94	93	89	25.460	25.688	24.582
Togarar Trawlers						
Stærð í brúttótonnum Size in gross tonnage	60	58	57	69.889	67.870	65.087
100–499	5	5	5	2.209	2.209	2.209
500–999	25	24	24	17.199	16.501	16.905
1.000–1.499	16	15	15	20.183	18.862	18.862
1.500–4.999	14	14	13	30.299	30.299	27.112
>5.000	–	–	–	–	–	–
Aldur Age	60	58	57	69.889	67.870	65.087
0–4 ára <i>years</i>	3	3	3	1.457	1.457	1.457
5–9 ára <i>years</i>	5	5	1	10.508	10.508	2.848
10–19 ára <i>years</i>	8	6	9	11.589	9.020	15.480
20–29 ára <i>years</i>	21	21	20	25.900	26.878	24.100
30–39 ára <i>years</i>	22	22	23	19.125	18.688	19.883
40 ára og eldri <i>years and over</i>	1	1	1	1.310	1.319	1.319
Opnir fiskibátar Undecked vessels						
Stærð í brúttótonnum Size in gross tonnage	700	756	807	3.348	3.614	3.857
0–2,99	76	77	78	198	202	204
3–4,99	369	403	439	1.557	1.697	1.851
5–6,99	210	229	239	1.200	1.307	1.363
7–8,99	22	25	29	169	192	222
9–10,99	21	19	19	202	183	183
11 og þyngri <i>11 and heavier</i>	2	3	3	23	34	34
Aldur Age	700	756	807	3.348	3.614	3.857
0–4 ára <i>years</i>	49	45	54	201	189	230
5–9 ára <i>years</i>	21	19	17	98	78	68
10–14 ára <i>years</i>	45	50	27	266	290	155
15–19 ára <i>years</i>	77	68	72	417	358	396
20 ára og eldri <i>years and over</i>	508	574	637	2.367	2.699	3.007

1 Einnig eru á skrá fjögur hvalveiðiskip. *There are also four whalers registered.*

iii Siglingastofnun Íslands. *The Icelandic Maritime Administration.*

🌐 www.hagstofa.is/sjavarutvegur www.static.is/fisheries



6.8 Verðvísitalur sjávarafurða eftir afurðaflokkum og mánuðum 2009–2011

Price indices of marine products classified by group and month 2009–2011

	Jan.	Febr.	Mars	Apríl	Maí	Júní	Júlí	Ágúst	Sept.	Okt.	Nóv.	Des.
Verðvísitala sjávarafurða												
<i>Price index of marine products</i>												
2009	220,0	188,9	187,1	208,4	216,1	217,6	220,7	224,7	220,1	229,2	231,2	233,7
2010	229,9	227,7	229,5	228,1	223,9	221,3	220,9	213,9	221,8	224,1	225,3	225,2
2011	233,0	238,5	243,3	247,4	249,3	253,7	245,1
Botnfiskur Demersal												
2009	216,7	183,3	180,8	200,0	207,7	209,9	215,7	219,2	214,1	222,4	225,0	225,9
2010	219,8	217,1	220,1	219,7	214,8	212,9	212,0	201,1	211,8	215,6	215,7	215,3
2011	220,0	220,6	225,0	227,7	232,2	237,3	239,4
Mjöl og lýsi Meal and oil												
2009	362,9	322,2	330,4	387,9	399,5	397,6	388,6	405,1	406,5	455,1	459,7	502,2
2010	520,9	515,4	520,2	503,0	496,7	480,3	475,4	514,8	509,3	514,4	506,0	432,6
2011	503,2	528,6	527,5	527,5	537,7	519,6	485,3
Fryst sild Frozen herring												
2009	164,6	143,5	145,6	160,9	165,7	184,5	178,4	177,4	172,3	170,8	166,8	167,4
2010	167,5	170,8	170,8	170,7	225,9	225,9	227,2	219,8	221,1	213,8	230,5	228,5
2011	231,4	256,0	259,5	259,5	259,5	259,5	268,5
Skelfiskur Shellfish												
2009	205,0	188,7	185,5	214,1	223,2	234,3	230,2	231,2	227,7	224,6	230,8	229,4
2010	231,2	225,7	220,0	226,2	221,4	219,9	227,4	224,0	221,2	220,4	229,0	242,1
2011	243,5	261,8	262,2	267,9	274,5	282,3	282,0

① 4. ársfjórðungur 2005=100. Reiknað í íslenskum krónum. 4th quarter 2005=100. ISK.

🌐 www.hagstofa.is/sjavarutvegur www.statice.is/fisheries

Mynd 6.3 Heimsaflinn — 20 aflahæstu þjóðirnar 2008

Figure 6.3 World catch—20 largest fishing nations 2008

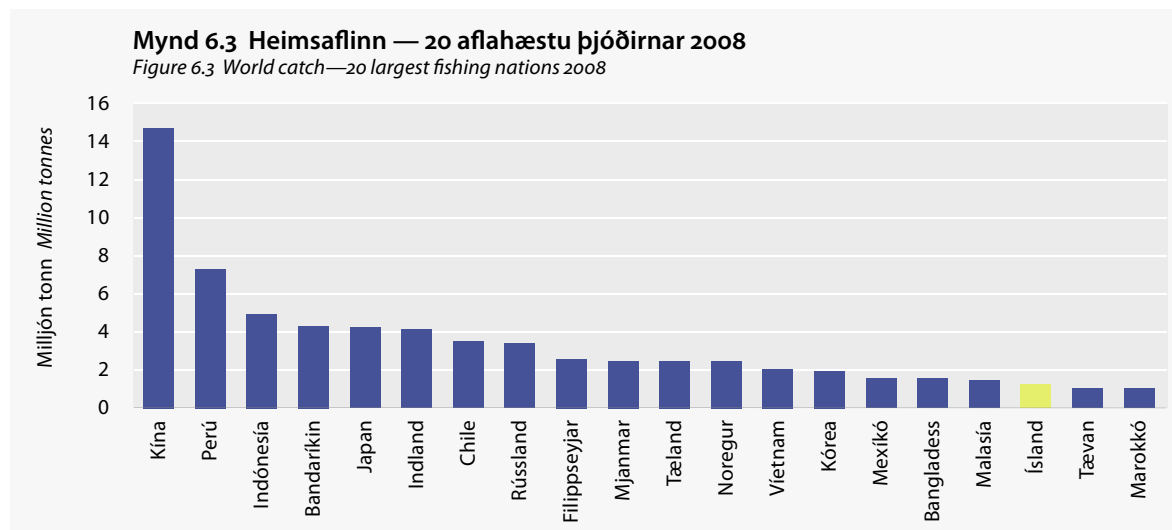



Orkumál

Energy

7

Hagstofa Íslands stendur ekki fyrir sjálfstæðri gagnasöfnun um orkumál en hefur eigi að síður birt slík gögn síðan 1960. Orkustofnun lætur í té tölur um vinnslu og notkun og safnar jafnframt tölum um sölu á raforku frá raforkufyrirtækjum. Upplýsingar eru einnig unnar um skiptingu raforkunnar í notkunarflokk.

Innlend orka 86% af heildarorkunotkun

Af heildarorkunotkun í landinu árið 2010 var jarðhiti um 66%, vatnsorka um 19% en innflutt orka (svo sem olía og kol) einungis 14%. Til samanburðar má geta þess að árið 1989 var innflutt orka 39% af heildarorkunotkun.

78% af allri raforkunotkun vegna stóriðju

Árleg orkunotkun hefur um það bil fjórfaldast frá árinu 1990, farið úr 4.447 gígavattstundum í 17.059 árið 2010. Aukna raforkunotkun má fyrst og fremst skýra með aukinni stóriðju en á þessu tímabili hafa verið reist tvö ný álver og það þriðja stækkað umtalsvert. Raforka til stóriðju er um 78% af allri raforkunotkun í landinu en var 50% árið 1990.

46% olíunotkunar vegna bíla og tækja

Olíunotkun hefur dregist saman hér á landi undanfarin ár. Hún var 623 kílótonn árið 2010 en 694 kílótonn árið 2000. 46% olíunotkunar eru vegna bíla og tækja, en það er talsverð breyting frá árinu 2000 þegar þetta hlutfall var 35%. Á sama tímabili dróst olíunotkun innlenda fiskiskipaflorens saman um 26%.



Statistics Iceland does not process data on energy but has published energy figures from 1960. The National Energy Authority (NEA) collects monthly data on energy consumption, capacity and generation of energy and electricity and oil use.

Domestic energy 86% of gross energy consumption

Of the gross energy consumption in Iceland in 2010, 66% were geothermal energy, 19% hydro energy and 14% imported energy such as oil and coal. For comparison, imported energy was 39% of gross energy consumption in 1989.

Public power plants consume 78% of gross consumption of electricity

Gross consumption of electricity was four times higher in 2010 than in 1990, increased from 4,447 to 17,059 GWh. The increase in electricity consumption

is mainly due to aluminium smelters; two new smelters were constructed in the period and an existing smelter was expanded. The public power plants consumed around 78% of gross consumption of energy in 2010, in 1990 it was 50%.

Consumption of automobiles and equipments 46% of total oil consumption

Oil consumption has not changed much in the last decade, in 2010 it was 623 kilo tonnes and 694 in 2000. The consumption of automobiles and equipments was 46% of total oil consumption in 2010 and 35% in 2000. During the same period the oil use of the domestic fishing fleet decreased by 26%.

Vissir þú

Did you know

78% af allri raforkunotkun er vegna stóriðju

Power plants use 78% of all energy consumption



7.1 Heildarnotkun orku eftir uppruna 1989–2010

Gross energy consumption by source 1989–2010

	Orkunotkun Gross energy consumption						
	Orku- einingar ¹ Physical units PJ ¹	Innlend orka Domestic energy			Innflutt orka Imported energy		
		Alls Total	Vatnsorka Hydro energy	Jarðhiti Geothermal energy	Alls Total	Olía Oil	Kol Coal
Petajúl Petajoule							
1989	95,7	58,9	15,2	43,7	36,8	33,9	2,9
1990	96,1	59,2	15,0	44,2	36,9	34,2	2,7
1991	96,0	60,0	15,0	45,0	36,0	33,2	2,8
1992	96,0	58,1	15,5	42,6	37,9	35,9	2,0
1993	102,3	62,5	16,1	46,4	39,8	37,8	2,0
1994	102,2	61,9	16,2	45,7	40,3	37,4	2,9
1995	104,5	65,1	16,8	48,3	39,4	36,8	2,6
1996	109,9	67,6	17,2	50,4	42,3	39,6	2,7
1997	113,2	70,3	18,7	51,6	42,9	40,2	2,7
1998	118,3	75,9	20,2	55,7	42,4	39,9	2,5
1999	134,8	91,7	21,8	69,9	43,1	40,2	2,9
2000	139,9	96,8	22,9	73,9	43,1	39,1	4,0
2001	143,8	102,6	23,7	78,6	41,2	36,9	4,3
2002	146,3	103,3	25,1	79,8	43,0	38,7	4,3
2003	145,4	102,8	25,5	80,1	42,6	38,2	4,4
2004	148,7	105,4	25,7	77,5	43,3	39,0	4,3
2005	153,0	110,2	25,2	79,7	42,8	38,5	4,3
2006	177,6	134,0	26,2	107,8	43,5	39,2	4,3
2007	207,7	162,9	30,2	132,7	44,8	40,0	4,8
2008	225,0	184,1	44,7	139,4	40,9	36,7	4,2
2009	237,7	202,0	44,2	157,8	35,7	31,8	3,9
2010	234,0	200,5	45,3	155,2	33,5	29,6	3,9
Hlutfall Percent							
1989	100,0	61,5	15,9	45,7	38,5	35,4	3,0
1990	100,0	61,6	15,6	46,0	38,4	35,6	2,8
1991	100,0	62,5	15,6	46,9	37,5	34,6	2,9
1992	100,0	60,5	16,1	44,4	39,5	37,4	2,1
1993	100,0	61,1	15,7	45,4	38,9	36,9	2,0
1994	100,0	60,5	15,8	44,7	39,5	36,6	2,8
1995	100,0	62,3	16,1	46,2	37,7	35,2	2,5
1996	100,0	61,5	15,7	45,9	38,5	36,0	2,5
1997	100,0	62,1	16,5	45,6	37,9	35,5	2,4
1998	100,0	64,2	17,1	47,1	35,8	33,7	2,1
1999	100,0	68,0	16,2	51,8	32,0	29,8	2,2
2000	100,0	69,2	16,4	52,8	30,8	27,9	2,9
2001	100,0	71,4	16,5	54,7	28,6	25,7	3,0
2002	100,0	70,6	17,2	54,6	29,4	26,4	2,9
2003	100,0	70,7	17,5	55,1	29,3	26,3	3,0
2004	100,0	70,9	17,3	52,1	29,1	26,2	2,9
2005	100,0	72,0	16,5	52,1	28,0	25,2	2,8
2006	100,0	75,5	14,8	60,7	24,5	22,1	2,4
2007	100,0	78,4	14,5	63,9	21,6	19,3	2,3
2008	100,0	81,8	19,9	62,0	18,2	16,3	1,9
2009	100,0	85,0	18,6	66,4	15,0	13,4	1,6
2010	100,0	85,7	19,4	66,3	14,3	12,6	1,7

⊙ Tölur um eldsneytisnotkun eiga við um eldsneyti sem selt er innanlands. Skýringar á einingum eru fyrir neðan töflu 7.2. Energy consumption includes domestic sales only. Notes on units are in table 7.2.

1 Orka úr mismunandi orkulindum er umreiknuð í eina mælieiningu, eðlisfræðilega orkueiningu. Hlutfallsleg skipting orkunnar eftir orkugjöfum miðast einnig við orkueiningar. The table shows primary energy measured in physical units and its breakdown by sources.

iii Orkustofnun. National Energy Authority.

7.2 Afl og orkuvinnsla almenningsrafstöðva 1997–2010

Installed capacity and generation in public power plants 1997–2010

	Ástimplað afl í lok tímabils, megavött Installed capacity at end of period, MW				Árleg orkuvinnsla Annual generation of energy Gígavattstundir GWh				Kílóvatt- stundir á íbúa kWh per capita
	Alls Total	Vatns- afl Hydro energy	Jarð- varmaafll Geothermal energy	Eldsneyti Fuel	Alls Total	Vatns- afl Hydro energy	Jarð- varmaafll Geothermal energy	Eldsneyti Fuel	
		1997	1.119,9	919,5		80,1	120,3	5.581,0	
1998	1.212,7	951,5	140,1	121,1	6.275,8	5.617,0	655,0	3,9	22.900
1999	1.290,7	999,5	170,1	121,1	7.185,4	6.043,2	1.138,0	4,2	25.904
2000	1.351,8	1.059,5	172,1	120,1	7.679,5	6.352,0	1.323,0	4,6	27.309
2001	1.427,0	1.104,5	202,1	120,3	8.028,7	6.574,1	1.451,1	3,3	28.174
2002	1.473,1	1.150,7	202,1	120,3	8.411,1	6.972,1	1.433,4	5,5	29.254
2003	1.475,4	1.150,7	202,1	122,6	8.495,0	7.083,9	1.406,2	4,9	29.341
2004	1.472,8	1.155,5	202,1	115,2	8.618,8	7.130,5	1.483,5	4,7	29.509
2005	1.506,4	1.159,2	232,1	115,1	8.679,6	7.013,9	1.658,0	7,8	29.251
2006	1.697,5	1.162,5	422,1	112,9	9.924,9	7.289,0	2.631,3	4,6	32.671
2007	2.363,7	1.758,3	485,5	119,9	11.975,7	8.393,7	3.578,5	3,5	38.437
2008	2.574,0	1.878,7	575,5	119,8	16.467,8	12.427,4	4.037,7	2,7	51.881
2009	2.579,3	1.882,8	575,5	121,0	16.835,3	12.279,3	4.553,1	2,9	52.790
2010	2.579,0	1.883,0	575,0	121,0	17.059,0	12.592,0	4.465,0	2,0	53.638

Hlutfall Percent

1997	100,0	82,1	7,2	10,7	100,0	93,2	6,7	0,1	•
1998	100,0	78,5	11,6	10,0	100,0	89,5	10,4	0,1	•
1999	100,0	77,4	13,2	9,4	100,0	84,1	15,8	0,1	•
2000	100,0	78,4	12,7	8,9	100,0	82,7	17,2	0,1	•
2001	100,0	77,4	14,2	8,4	100,0	81,9	18,1	0,0	•
2002	100,0	78,1	13,7	8,2	100,0	82,9	17,0	0,1	•
2003	100,0	78,0	13,7	8,3	100,0	83,4	16,6	0,1	•
2004	100,0	78,5	13,7	7,8	100,0	82,7	17,2	0,1	•
2005	100,0	77,0	15,4	7,6	100,0	80,8	19,1	0,1	•
2006	100,0	68,5	24,9	6,7	100,0	73,4	26,5	0,0	•
2007	100,0	74,4	20,5	5,1	100,0	70,1	29,9	0,0	•
2008	100,0	73,0	22,4	4,7	100,0	75,5	24,5	0,0	•
2009	100,0	73,0	22,3	4,7	100,0	72,9	27,0	0,0	•
2010	100,0	73,0	22,3	4,7	100,0	73,8	26,2	0,0	•

Orkustofnun. National Energy Authority.

Orkumál. Skýringar á einingum

Energy. Notes on units

Afleiningar

kW kílóvatt
MW megavatt

Orkueiningar

kWst kílóvattstund = 3.600 kílójúl (kJ)
MWst megavattstund = 1.000 kWst
GWst gígavattstund = 1.000 MWst = 1 milljón kWst
TWst teravattstund = 1.000 GWst = 1 milljón MWst
J júl
kJ kílójúl = 0,24 kcal
TJ terajúl = 10¹²J
PJ petajúl = 10¹⁵J jafngilda 23.800 tonnum af olíu
KTOE 1.000 tonn að olíuígildi = 11,63 GWst

Power units

kW kilowatt
MW megawatt

Energy units

kWh kilowatt-hour = 3,600 kilojoules (kJ)
MWh megawatt-hour = 1,000 kWh
GWh gigawatt-hour = 1,000 MWh = 1 million kWh
TWh terawatt-hour = 1,000 GWh = 1 million MWh
J joule
kJ kilojoule = 0.24 kcal
TJ terajoule = 10¹²J
PJ petajoule = 10¹⁵J equals 23,800 tonnes of oil
KTOE 1,000 tonnes of oil equivalent = 11.63 GWh



7.3 Stóriðja og almenn notkun raforku 1990–2010

Gross consumption of electricity 1990–2010

GWst GWh	Tap og eigin notkun í Raf- orku- fram- leiðsla framl., flutn. og dreifingu Losses and own use in generaion, transm., and distribution		Raforku- notkun alls Total consump- tion	Almenn orku- notkun Ordinary consump- tion	Stóriðja Power-intensive industries				
	Stóriðja alls Power- intensive industries, total	Álver Alu- minium smelter			Járn- blendi- iðnaður Ferro- silicon industry	Álþynnu- fram- leiðsla Aluminum foil industry	Áburðar- verk- smiðja Fertilizer plant		
1990	4.447	380	4.067	1.934	2.133	1.445	565	•	123
1991	4.425	367	4.058	1.976	2.083	1.485	463	•	135
1992	4.539	390	4.149	2.024	2.125	1.495	499	•	131
1993	4.721	365	4.357	2.067	2.290	1.536	613	•	141
1994	4.773	356	4.417	2.169	2.304	1.574	594	•	135
1995	4.976	396	4.580	2.206	2.390	1.629	635	•	126
1996	5.112	394	4.718	2.250	2.450	1.680	640	•	130
1997	5.580	436	5.144	2.323	2.822	2.049	638	•	135
1998	6.274	524	5.751	2.276	3.470	2.795	565	•	110
1999	7.184	495	6.688	2.413	4.283	3.490	671	•	122
2000	7.678	436	7.242	2.558	4.682	3.605	984	•	93
2001	8.027	485	7.542	2.582	4.955	3.886	998	•	70
2002	8.410	503	7.906	2.683	5.221	4.170	1.039	•	11
2003	8.493	525	7.968	2.738	5.231	4.179	1.050	•	2
2004	8.620	504	8.116	2.887	5.232	4.201	1.031	•	•
2005	8.681	539	8.142	3.001	5.191	4.210	981	•	•
2006	9.925	546	9.379	3.142	6.265	5.286	980	•	•
2007	11.976	688	11.288	3.234	8.113	7.110	1.002	•	•
2008	16.468	877	15.591	3.266	12.434	11.549	885	•	•
2009	16.835	821	16.014	3.101	12.925	12.003	895	27	•
2010	17.059	801	16.258	3.044	13.214	12.019	930	265	•

⊙ Flutningstap meðtalið. Skýringar á einingum eru fyrir neðan töflu 7.2. *Including transmission losses. Notes on units are below table 7.2.*

■ ■ ■ Orkustofnun. *National Energy Authority.*

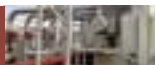

7.4 Raforkunotkun 1999–2010

Electricity use 1999–2010

	Alls <i>Total</i>	Heimili <i>Residential consumption</i>	Land- búnaður <i>Agriculture</i>	Iðnaður <i>Industry</i>	Þjónusta <i>Services</i>	Sjávar- útvegur <i>Fishing</i>	Veitur <i>Utilities</i>	Nató <i>Nato</i>
Megavattstundir <i>Megawatt-hours</i>								
1999	6.746.181	609.798	185.097	4.799.726	651.268	44.237	384.032	72.024
2000	7.300.675	638.735	187.913	5.231.872	717.260	44.623	407.246	73.027
2001	7.596.148	641.486	187.625	5.512.152	736.198	45.610	402.090	70.986
2002	7.957.594	676.862	187.147	5.800.624	765.679	44.402	411.665	71.214
2003	8.024.426	675.793	182.451	5.869.262	773.399	46.669	405.760	71.093
2004	8.173.772	717.873	194.688	5.910.722	821.139	44.281	416.374	68.694
2005	8.246.877	743.327	204.399	5.875.206	848.803	38.293	472.804	64.045
2006	9.511.965	796.712	212.572	6.991.365	907.280	35.266	518.775	49.996
2007	11.480.312	827.110	223.674	8.813.264	991.040	37.975	587.249	–
2008	15.891.677	860.096	224.311	13.056.060	1.047.773	38.289	665.146	–
2009	16.327.151	882.361	218.420	13.502.759	1.021.247	35.729	666.634	–
2010	16.570.830	879.108	218.295	13.757.020	1.007.855	39.033	669.519	–
Hlutfall Percent								
1999	100,0	9,0	2,7	71,1	9,7	0,7	5,7	1,1
2000	100,0	8,7	2,6	71,7	9,8	0,6	5,6	1,0
2001	100,0	8,4	2,5	72,6	9,7	0,6	5,3	0,9
2002	100,0	8,5	2,4	72,9	9,6	0,6	5,2	0,9
2003	100,0	8,4	2,3	73,1	9,6	0,6	5,1	0,9
2004	100,0	8,8	2,4	72,3	10,0	0,5	5,1	0,8
2005	100,0	9,0	2,5	71,2	10,3	0,5	5,7	0,8
2006	100,0	8,4	2,2	73,5	9,5	0,4	5,5	0,5
2007	100,0	7,2	1,9	76,8	8,6	0,3	5,1	–
2008	100,0	5,4	1,4	82,2	6,6	0,2	4,2	–
2009	100,0	5,4	1,3	82,7	6,3	0,2	4,1	–
2010	100,0	5,3	1,3	83,0	6,1	0,2	4,0	–

① Skýringar á einingum eru fyrir neðan töflu 7.2. *Notes on units are below table 7.2.*

■ Orkustofnun. *National Energy Authority.*



7.5 Olíunotkun 2000–2010

Oil use 2000–2010

Kilótonn <i>Kilotonnes</i>	2000	2001	2002	2003	2004	2005	2006	2007	2008	2009	2010
Alls Total	694	669	690	690	717	709	751	765	702	660	623
Bílar og tæki <i>Automobiles and equipment</i>	243	244	243	271	293	308	337	347	328	310	287
Innlend fiskiskip <i>Domestic fishing vessels</i>	227	202	222	211	202	198	174	179	164	189	169
Önnur skip <i>Other vessels</i>	21	25	32	17	22	8	22	23	33	13	11
Flugvélar <i>Aeroplanes</i>	138	118	105	112	128	142	167	169	144	113	126
Iðnaður <i>Industry</i>	55	65	74	71	53	40	39	36	27	27	23
Annað <i>Other</i>	10	14	14	7	19	14	12	10	6	8	7
Hlutfallsleg skipting <i>Percent distribution</i>	100,0	100,0	100,0	100,0	100,0	100,0	100,0	100,0	100,0	100,0	100,0
Bílar og tæki <i>Automobiles and equipment</i>	35,0	36,5	35,2	39,3	40,9	43,4	44,9	45,4	46,7	47,0	46,0
Innlend fiskiskip <i>Domestic fishing vessels</i>	32,7	30,2	32,2	30,6	28,2	27,9	23,2	23,5	23,4	28,6	27,2
Önnur skip <i>Other vessels</i>	3,0	3,8	4,6	2,4	3,0	1,1	2,9	3,0	4,7	2,0	1,8
Flugvélar <i>Aeroplanes</i>	19,9	17,7	15,2	16,3	17,8	20,0	22,3	22,1	20,5	17,1	20,3
Iðnaður <i>Industry</i>	7,9	9,8	10,8	10,3	7,4	5,7	5,2	4,6	3,8	4,1	3,6
Annað <i>Other</i>	1,5	2,1	2,1	1,0	2,6	1,9	1,6	1,4	0,9	1,2	1,1

⊙ Skýringar á einingum eru fyrir neðan töflu 7.2. *Notes on units are below table 7.2.*

iii Orkustofnun. *National Energy Authority.*

Mynd 7.1 Stóriðja og almenn raforkunotkun 1996–2010

Figure 7.1 General electricity use and power intensive industries use 1996–2010

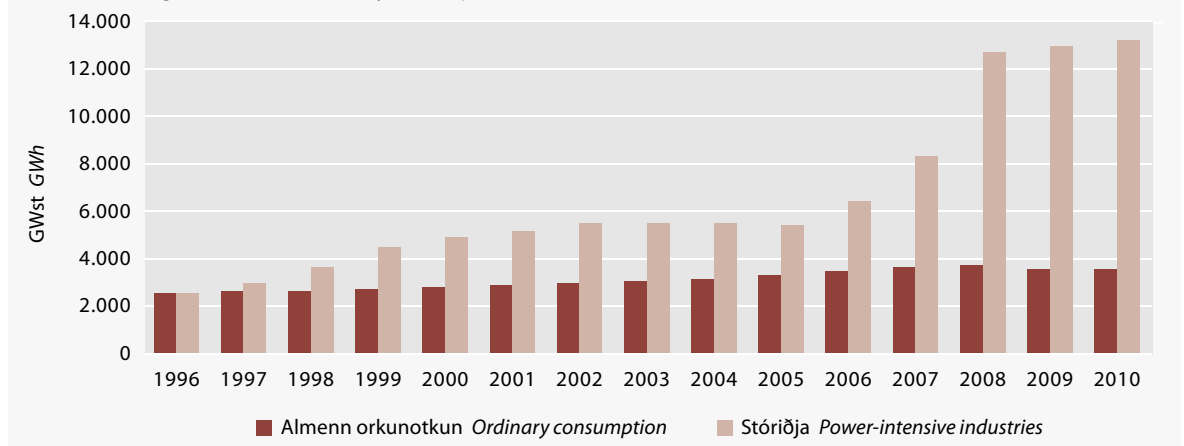

7.6 Verð á ýmsum orkutegundum 1998–2011

Prices of various energy forms 1998–2011

Verð í janúar ár hvert, kr. á einingu <i>Prices in January each year, ISK per unit</i>	kWst kWh			m ³		Lítri Litre
	Landsvirkjun, heildsöluverð <i>Lands- virkjun,¹ wholesale prices</i>	Rarik, heildsölu- verð <i>Rarik,² wholesale prices</i>	Orkuveita Reykjavíkur, rafm. til heimila <i>Orkuveita Reykjavík,³ electricity for households</i>	Rarik, heimilis- notkun <i>Rarik,² electricity for households</i>	Orkuveita Reykjavíkur, heitt vatn <i>Orkuveita Reykjavík,³ geothermal space heating</i>	Gasolí til húshitunar <i>Diesel oil for space heating</i>
1998	3,7	4,2	8,1	9,8	57,9	21,8
1999	3,7	4,0	8,1	9,8	57,9	19,5
2000	3,8	4,2	8,3	10,0	60,5	30,2
2001	3,9	4,3	8,7	10,5	65,3	39,2
2002	4,1	4,5	8,4	11,1	76,3	40,2
2003	4,3	4,7	8,6	11,4	78,6	38,6
2004	4,3	4,8	9,0	11,6	86,0	38,3
2005	10,0	11,5	88,2	43,6
2006	10,0	10,1	86,9	52,9
2007	10,0	10,1	87,2	58,1
2008	10,7	11,2	81,8	70,8
2009	11,2	13,3	89,7	93,2
2010	12,1	15,5	91,5	104,2
2011	14,8	16,9	123,6	121,9

Verðvísitala miðað við vísitölu

neysliverðs, 1990=100

*Price index deflated by consumer price
index, 1990=100*

1998	111,9	108,3	102,4	95,6	116,7	110,4
1999	108,2	99,9	99,0	92,4	112,8	95,6
2000	106,2	98,0	97,2	90,6	112,3	141,0
2001	102,5	94,8	95,4	89,1	113,5	171,4
2002	102,0	94,9	87,0	89,2	126,6	167,7
2003	103,5	95,7	87,7	90,1	127,7	157,5
2004	102,4	95,5	89,0	88,9	135,4	151,5
2005	94,6	84,6	133,5	165,9
2006	88,6	69,7	123,2	188,7
2007	84,7	66,6	117,6	197,3
2008	87,7	71,0	107,0	233,0
2009	77,4	71,1	99,0	258,5
2010	78,5	77,9	94,7	271,1
2011	94,5	83,6	125,6	311,6

① Verð á gasolíu til húshitunar hefur breyst örlítið frá og með árinu 2003. Farið er eftir þeirri verðskrá sem notuð er til viðmiðunar þegar niðurgreiðslur eru ákvarðaðar. Skýringar á einingum eru fyrir neðan töflu 7.2. Öll verð eru með virðisaukaskatti. *Prices on diesel oil for space heating have changed slightly since 2003. The price lists used are those that are current when subsidies are decided. Notes on units are below table 7.2. All prices include VAT.*

1 Landsvirkjun. *The National Power Company.*

2 Rarik. *The State Electric Power Works.*

3 Orkuveita Reykjavíkur. *Reykjavík Energy.*

iii Orkustofnun. *National Energy Authority.*



Iðnaður og byggingarstarfsemi

Manufacturing and construction

8

Hagstofa Íslands hefur safnað upplýsingum um framleiðslu iðnfyrirtækja allt frá árinu 1953. Grundvöllur söfnunar og úrvinnslu upplýsinga er vöruskrá Evrópusambandsins, PRODCOM, sem gefur kost á samanburði á framleiðslu hér á landi við önnur lönd á Evrópska efnahagssvæðinu. Upplýsingum er safnað um magn og verðmæti seldrar framleiðsluvöru. Að auki er upplýsingum safnað um veitta þjónustu sem í vöruskránni er flokkuð sem framleiðsla, þar með talin sérhæfð viðgerðarþjónusta.

Tölur um byggingu íbúðarhúsnæðis koma frá Þjóðskrá Íslands sem geymir allar grunnupplýsingar um lönd, lóðir og spildur auk mannvirkja sem á þeim standa.

Framleiðsluvörur seldar fyrir 666 milljarða króna 2010

Heildarverðmæti seldra framleiðsluvara var 666 milljarðar króna árið 2010, en það er aukning um tæplega 92 milljarða króna (16%) frá fyrra ári. Á sama tíma hækkaði vísitala framleiðsluverðs um 11,7% og hefur því verðmæti seldra framleiðsluafurða aukist um 4,3% að raungildi.

Framleiðsla á matvælum og drykkjarvörum vóg þyngst

Framleiðsla á matvælum og drykkjarvörum vóg sem fyrr þyngst af öllum atvinnugreinum, nam 303 milljörðum króna árið 2010. Þar af voru 216 milljarðar vegna framleiddra fiskafurða. Framleiðsla málma var 37,1% af heildarverðmæti árið 2010 og nam rúmlega 247 milljörðum króna. Verðmæti seldra fiskafurða og málma nam samtals rúnum 463 milljörðum króna árið 2010, tæplega 70% af verðmæti seldra framleiðsluvara það ár. Verðmæti seldra framleiðsluvara án fiskafurða og framleiðslu málma jókst um 10,5% frá fyrra ári, var 184 milljarðar króna árið 2009 en 203 milljarðar 2010.

Mestur samdráttur í námi og vinnslu hráefna úr jörðu

Milli árana 2009 og 2010 varð samdráttur hlutfallslega mestur í námi og vinnslu hráefna úr jörðu, en hann nam 304 milljónum króna (13,8%). Framleiðsla á vörum úr málmausum steinefnum dróst saman að verðmæti um rúm 12%, tæplega 1,2 milljarða á milli ára.



Statistics Iceland has collected data on manufacturing production since 1953. PRODCOM, the product classification of the European Commission is a base for the collection and processing of information. The classification enables a comparison between Iceland and other countries within the European Economic Area. The data collection comprises volume and value of sold production.

Data on construction of residential buildings are derived from the National Register of Iceland.

Total value of sold production 666 billion ISK in 2010

The total value of sold production in 2010 amounted to 666 billion ISK, which was an increase of 92 billion ISK or 16% from the previous year. At the same time the Producer Price Index increased by 11.7% which means that the total value of sold production increased by 4.3% in real terms.

As in previous years, fish products and basic metals have the highest proportion, with fish products accounting for 32.5% of the total value and basic metals for 37.1%. The value of sold production, with fish production and manufacturing of basic metals excluded, accounted for 203 billion ISK compared with 184 billion ISK in 2009.

Value of sold production of other mining and quarrying decreases

Of the total value of sold production in 2010, the value of other mining and quarrying decreased most rapidly from the previous year. The value of sold production of mining and quarrying decreased by 13.8%. The value of manufacture of other non-metallic mineral products decreased by 12% between 2009 and 2010.

Vissir þú

Did you know

409 íbúðir eru á hverja 1.000 íbúa

There are 409 dwellings per 1,000 inhabitants

8.1 Heildarverðmæti seldra framleiðsluvara 2009–2010

Total value of sold production 2009–2010

Milljónir króna Million ISK	2009		2010	
	Alls Total	Hlutfall Percent	Alls Total	Hlutfall Percent
Alls Total	574.422	100,0	666.119	100,0
Heildarverðmæti seldrar framleiðsluvara fyrir utan fiskvinnslu Total value of sold production excluding fish production	183.555	32,0	202.808	30,4
08 Nám og vinnsla annarra hráefna úr jörðu <i>Other mining and quarrying</i>	2.212	0,4	1.908	0,3
10/11 Matvæla- og drykkjarvöruframleiðsla <i>Manufacture of food products and beverages</i>	278.530	48,5	303.051	45,5
Þar af sjávarafurðir <i>There of fish production</i>	200.073	34,8	216.186	32,5
13 Framleiðsla á textílörum <i>Manufacture of textiles</i>	2.897	0,5	2.912	0,4
14/15 Framleiðsla á fatnaði, leðri og leðurörum <i>Manufacture of wearing apparel and leather products</i>	1.050	0,2	1.217	0,2
16 Framleiðsla á við og viðarörum <i>Manufacture of wood and of products of wood</i>	1.940	0,3	2.098	0,3
17 Framleiðsla á pappír og pappírsvöru <i>Manufacture of paper and paper products</i>	2.560	0,4	2.409	0,4
18 Prentun og fjölföldun upptekins efnis <i>Printing and reproduction of recorded media</i>	8.412	1,5	8.874	1,3
20/21 Framleiðsla á efnum og efnavörum; lyfjum <i>Manufacture of chemicals and chemical products</i>	11.967	2,1	13.158	2,0
22 Framleiðsla á gúmmí- og plastörum <i>Manufacture of rubber and plastic products</i>	6.025	1,0	6.545	1,0
23 Framleiðsla á vörum úr málmausum steinefnum <i>Manufacture of other non-metallic mineral products</i>	9.726	1,7	8.560	1,3
24 Framleiðsla málma <i>Manufacture of basic metals</i>	190.794	33,2	247.125	37,1
25 Framleiðsla á málmvörum, að undanskildum vélum og búnaði <i>Manufacture of fabricated metal products, except machinery and equipment</i>	11.284	2,0	11.382	1,7
26/27 Framleiðsla á tölvu-, rafeinda- og optískum vörum; rafbúnaði <i>Manufacture of computer, electronic and optical products and equipment</i>	3.479	0,6	9.428	1,4
28 Framleiðsla á öðrum ótöldum vélum og tækjum <i>Manufacture of machinery and equipment n.e.c.</i>	12.297	2,1	14.732	2,2
29/30 Framleiðsla á farartækjum <i>Manufacture of transport equipment</i>	1.744	0,3	1.757	0,3
31 Framleiðsla á húsgögnum og innréttingum <i>Manufacture of furniture</i>	3.288	0,6	3.623	0,5
32 Önnur framleiðsla <i>Other manufacturing</i>	6.179	1,1	7.169	1,1
33 Viðgerðir og uppsetning vélbúnaðar og tækja <i>Repair and installation of machinery and equipment</i>	20.039	3,5	20.171	3,0

www.hagstofa.is/idnadur www.static.is/manufacturing

Mynd 8.1 Fullgerðar íbúðir 1994–2010

Figure 8.1 Completed residential construction 1994–2010

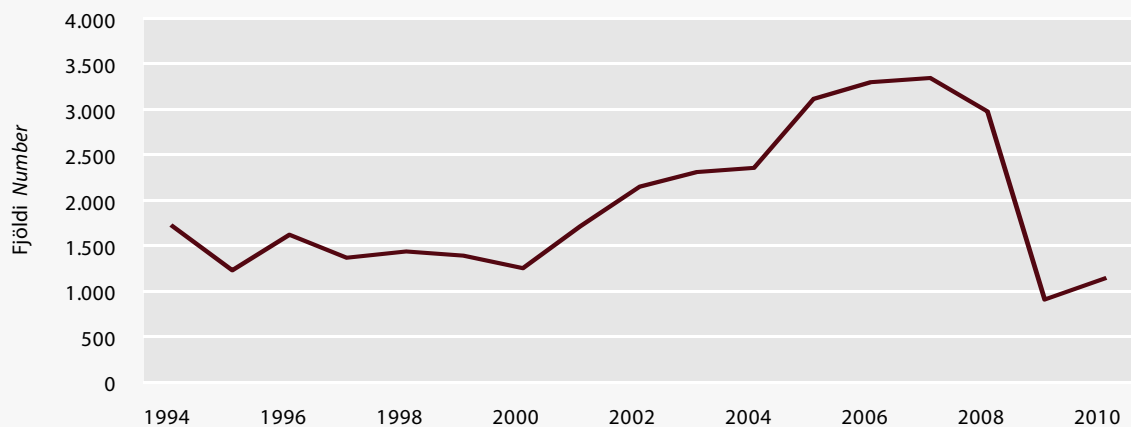



8.2 Seldar framleiðsluvörur 2010

Sold production 2010

Prodcom			Fjöldi fyrirtækja Number of enterprises	Magn Quantity	Verðmæti, millj. kr. Value million ISK
	Eining Units				
8	Nám og vinnsla annarra hráefna úr jörðu		•	...	1.907,9
10/11	Matvæla- og drykkjarvöruframleiðsla				303.050,9
101111	Nýtt eða fryst nautgripakjöt	kg	10	2.189.762	1.661,3
101112	Nýtt eða fryst svínakjöt	kg	10	933.192	666,0
101113	Nýtt eða fryst lamba- og kindakjöt	kg	12	6.685.594	5.413,1
101115	Nýtt eða fryst hrossakjöt	kg	9	659.423	252,3
101139	Annað nýtt, kælt eða fryst kjöt og innmatur	•	6	..	167,5
1012	Nýtt eða fryst kjöt af hænsnum og kjúklingum	•	5	7066914,6	4.825,2
101311	Svínakjöt, reykt saltað eða þurrkað	kg	8	1.128.598	1.004,6
101313002	Lamba- og kindakjöt, reykt, saltað eða þurrkað	kg	8	489.311	729,1
101313009	Annað kjöt, reykt, saltað eða þurrkað	kg	7	94.807	68,1
101314	Pylsur	kg	5	1.341.489	1.185,0
101315150	Aðrar unnar vörur úr dýralifur, s.s. lifrarkæfa og lifrarpaté	kg	4	305.857	231,2
101315450	Unnið kjöt og kjötvörur úr svínakjöti	kg	10	3.211.556	3.043,7
101315850	Unnið kjöt og kjötvörur úr nauta- og kálfakjöti	kg	13	2.174.277	2.217,4
101315951	Unnið kjöt og kjötvörur úr lamba- og kindakjöti	kg	12	1.452.055	1.630,1
101315959	Aðrar unnar vörur úr kjöti eða innmat	•	8	1550259	1.266,1
102011000	Fersk fiskflök og annar beinlaus fiskur	tonn	...	25.709	29.721,5
102012000	Fersk fisklifur og hrogn	tonn	...	31	34,0
102013300	Heilfrystur sjávarfiskur	tonn	...	175.630	34.648,9
102014000	Fryst fiskflök	tonn	...	77.045	40.332,9
102015000	Frystur beinlaus fiskur, t.d. gellur	tonn	...	63.642	12.881,2
102016000	Fryst fisklifur og hrogn	tonn	...	11.790	7.416,3
102021000	Fiskflök, þurrkuð, söltuð eða í saltlegi, en ekki reykt	tonn	...	22.705	15.770,3
102022000	Fin- og grófmalað fiskmjöl og fiskkögglar, hæft til manneldis; fisklifur og hrogn; þurrkuð, reykt, söltuð eða í saltlegi	tonn	...	3.516	3.446,2
102023000	Þurrkaður fiskur, saltaður og ósaltaður; saltaður en óþurrkaður fiskur; fiskur í saltlegi (þó ekki reykt fiskflök)	tonn	...	43.111	25.520,7
102024200	Reyktur lax (einnig í flökum)	tonn	...	109	219,1
102024800	Reyktur fiskur (einnig í flökum) (þó ekki lax og síld)	tonn	...	487	493,5
102025100	Unnar vörur úr laxi í heilu eða stykkjum; þó ekki hakkaður lax	tonn	...	3	5,9
102025200	Unnar vörur úr síld í heilu eða stykkjum; þó ekki hökkuð síld	tonn	...	12	8,9
102025800	Unnar vörur úr öðrum fiski (þó ekki fiskstaurar)	tonn	...	4	4,5
102025900	Unnar vörur úr fiski (þ.m.t. pylsur og kæfa úr fiski, jafnblandaður fiskur, unnið mjöl og hakk)	tonn	...	2.193	1.298,2
102026600	Kavíarlíki	tonn	...	1.205	2.610,7
102031000	Fryst krabbadýr; fryst mjöl og kögglar úr krabbadýrum; hæft til manneldis	tonn	...	2.467	3.721,3
102032000	Frystur hörpudiskur og kræklingur; þurrkaður, saltaður eða í saltlegi	tonn	...	2	0,6
102033000	Aðrir vatnahryggleysingjar: frystir, þurrkaðir eða saltaðir	tonn	...	903	344,8
102034000	Unnar afurðir úr krabbadýrum, lindýrum o.þ.h.	tonn	...	13.864	11.109,2
102041000	Mjöl, gróf- og fínmalað, og kögglar úr fiski eða úr krabbadýrum, lindýrum og öðrum vatnahryggleysingjum, óhæft til manneldis	tonn	...	67.678	14.113,9
102042000	Óætar fiskafurðir, þ.á m. fiskur til beitu og fóðurs	tonn	...	47.323	1.070,8
1031/1039	Kartöflur unnar og varðar skemmdum / Ávextir og grænmeti unnið og varið skemmdum	•	6	3.330.741	1.707,2
104112000	Feiti og olíur og þættir þeirra unnar úr fiski eða sjávarspendýrum (þó ekki efnafræðilega umbreyttar)	tonn	...	58.427	10.886,9
107111000	Nýtt brauð	•	47	...	5.255,2
107112000	Kökur og sætabrauð; aðrar bakarísvörur blandaðar sætuefnum	•	45	...	2.813,1
10721	Tvíbökur og kex; geymslupolið sætabrauð og kökur	•	37	...	985,9
1082	Framleiðsla á súkkulaði og sælgæti; kakói	kg	8	3.844.665	3.880,9
108311	Brennt kaffi	kg	3	1.030.020	1.127,7
1084	Framleiðsla á bragðefnum og kryddi	•	7	...	1.007,0

8.2 Seldar framleiðsluvörur 2010

Sold production 2010

Prodcom		Eining Units	Fjöldi fyrirtækja Number of enterprises	Magn Quantity	Verðmæti, millj. kr. Value million ISK
1091/1092	Húsdýra- og fiskeldisfóður; Gæludýrafóður	•	6	73.023.970	5.201,7
1105	Bjór, pilsner og malt	lítrar	5	19.249.515	} 12.905,4
1107	Vatn og gosdrykkir	lítrar	4	66.962.331	
	Aðrar vörur ót.a.s. (þ.m.t. mjólkurafurðir)	•			28.145,8
13	Framleiðsla á textílvörum				2.912,5
1394	Kaðlar, seglgarn og fiskinet	•	10	...	1.889,9
	Aðrar vörur ót.a.s.	•			1.022,6
14/15	Framleiðsla á fatnaði, leðri og leðurvörum	•	15	...	1.217,2
16	Framleiðsla á við og viðarvörum	•	26	...	2.097,6
17	Framleiðsla á pappír og pappírsvöru	•	5	...	2.409,0
18	Prentun og fjölföldun upptekins efnis	•	29	...	8.874,2
20/21	Framleiðsla á efnum og efnavörum; lyfjum	•	19	...	13.157,8
22	Framleiðsla á gúmmí- og plastvörum				6.544,6
221	Framleiðsla á gúmmívörum	•	3	...	369,6
222	Framleiðsla á plastvörum	•	19	...	6.175,0
23	Framleiðsla á vörum úr málmlausum steinefnum				8.560,0
231	Framleiðsla á gleri og vörum úr gleri	•	5	...	1.089,6
236	Framleiðsla á vörum úr steinsteypu, sementi og gífsi	•	11	...	2.935,8
239912/13	Malbik og vörur úr asfalti	•	4	...	2.622,5
	Aðrar vörur ót.a.s.				1.912,1
24	Framleiðsla málna				247.124,8
241012300	Kísiljárn	tonn	1	114.231	18.791,2
241012900	Annað járnblendi, ót.a.s.	tonn	1	5.601	1.547,6
244211300	Hreint, óunnið ál	tonn	3	812.980	222.434,6
244223300	Vír úr hreinu áli	tonn	1	12.823	3.743,4
	Aðrar vörur ót.a.s.	•			608,1
25	Framleiðsla á málmvörum, að undanskildum vélum og búnaði	•	102	...	11.382,2
26/27	Framleiðsla á tölvu-, rafeinda- og optískum vörum; rafbúnaði og heimilistækjum	•	23	...	9.428,4
28	Framleiðsla á öðrum ótöldum vélum og tækjum	•	33	...	14.732,4
29/30	Framleiðsla á farartækjum	•	13	...	1.756,8
31	Framleiðsla á húsgögnum og innréttingum	•	33	...	3.623,1
32	Framleiðsla, ót.a.s.	•	14	...	7.168,8
33	Viðgerðir og uppsetning vélbúnaðar og tækja	•	115	...	20.170,6

🌐 www.hagstofa.is/idnadur www.static.is/manufacturing



8.3 Bygging íbúðarhúsnæðis eftir landsvæðum 2005–2010

Residential construction by region 2005–2010

	Í byggingu 1. jan.		Byrjað á árinu		Fullgerðar íbúðir		Í byggingu 31. des.	
	<i>Under constr. on 1 Jan.</i>		<i>Begun during year</i>		<i>Completed during year</i>		<i>Under constr. 31 Dec.</i>	
	Íbúðir	Þús. m ³	Íbúðir	Þús. m ³	Íbúðir	Þús. m ³	Íbúðir	Þús. m ³
	<i>Number of dwellings</i>	<i>Thous. of cub. m.</i>	<i>Number of dwellings</i>	<i>Thous. of cub. m.</i>	<i>Number of dwellings</i>	<i>Thous. of cub. m.</i>	<i>Number of dwellings</i>	<i>Thous. of cub. m.</i>
2005								
Allt landið <i>Whole country</i>	3.405	1.586	4.393	2.050	3.106	1.447	4.692	2.190
Höfuðborgarsvæði								
<i>Capital region</i>	2.236	985	2.598	1.200	2.051	955	2.783	1.230
Utan höfuðborgarsvæðis								
<i>Other regions</i>	1.169	600	1.795	851	1.055	491	1.909	960
2006¹								
Allt landið <i>Whole country</i>	4.692	2.190	3.746	1.767	3.294	1.537	5.144	2.420
Höfuðborgarsvæði								
<i>Capital region</i>	2.783	1.230	2.205	1.033	2.120	989	2.868	1.273
Utan höfuðborgarsvæðis								
<i>Other regions</i>	1.909	960	1.541	734	1.174	548	2.276	1.146
2007²								
Allt landið <i>Whole country</i>	5.144	2.420	4.446	2.117	3.348	1.575	6.242	2.962
Höfuðborgarsvæði								
<i>Capital region</i>	2.868	1.273	2.706	1.283	2.045	970	3.529	1.586
Utan höfuðborgarsvæðis								
<i>Other regions</i>	2.276	1.146	1.740	929	1.303	699	2.713	1.377
2008								
Allt landið <i>Whole country</i>	6.242	2.962	3.212	1.556	2.968	1.408	6.486	3.110
Höfuðborgarsvæði								
<i>Capital region</i>	3.529	1.586	1.724	838	1.375	659	3.878	1.764
Utan höfuðborgarsvæðis								
<i>Other regions</i>	2.713	1.377	1.488	718	1.593	749	2.608	1.346
2009								
Allt landið <i>Whole country</i>	6.486	3.110	208	115	898	431	5.796	2.794
Höfuðborgarsvæði								
<i>Capital region</i>	3.874	1.764	155	87	484	233	3.549	1.618
Utan höfuðborgarsvæðis								
<i>Other regions</i>	2.612	1.346	53	28	414	198	2.247	1.176
2010								
Allt landið <i>Whole country</i>	5.796	2.794	317	161	1.137	548	4.976	2.407
Höfuðborgarsvæði								
<i>Capital region</i>	3.549	1.618	217	122	766	371	3.000	1.369
Utan höfuðborgarsvæðis								
<i>Other regions</i>	2.247	1.176	100	40	371	178	1.976	1.038

1 Á áramótum 2006 tóku gildi ný lög um tekjustofna sveitarfélaga, en þar kemur fram að greiðsla fasteignaskatts geti hafist meðan bygging er í smíðum. Þetta hefur valdið því að upplýsingar um byggingar á lægri byggingarstigum berast fyrir og betur en áður. *In January 2006, a new Act on tax base for municipalities came into force, stipulating that payments of property tax may start while buildings are under constructions.*

2 Íbúðir á háskólasvæði Keflavíkurflugvallar eru ekki meðtaldar. *Dwellings in Vallarheiði, the University campus in Keflavik, are not included.*

8.4 Íbúðarhúsnæði eftir herbergjafjölda og tegundum 2006–2009

Dwellings by number of rooms and type of dwellings 2006–2009

	Alls Total	Einbýlis- og tvíbýlishús One and two family houses	Íbúðir í fjöl- býlishúsum Apartment buildings	Annað Other dwellings
2006				
Alls Total	120.797	62.177	57.426	1.194
Eitt herbergi og eldhús <i>1 room with kitchen</i>	2.266	450	1.684	132
Tveggja herbergja íbúðir <i>2 rooms with kitchen</i>	17.347	3.134	14.032	181
Þriggja herbergja íbúðir <i>3 rooms with kitchen</i>	28.030	7.438	20.410	182
Fjögurra herbergja íbúðir <i>4 rooms with kitchen</i>	28.320	13.246	14.873	201
Fimm herbergja íbúðir <i>5+ rooms with kitchen</i>	43.030	36.854	5.893	283
Herbergjaföldi ekki þekktur <i>Not stated</i>	1.804	1.055	534	215
Íbúðarhúsnæði á 1.000 íbúa <i>Dwellings per 1,000 inhabitants</i>	393	202	187	4
Hlutfallsleg aukning milli ára <i>Percent increase per year</i>	3,4	1,9	5,0	4,4
2007				
Alls Total	125.682	63.377	61.008	1.297
Eitt herbergi og eldhús <i>1 room with kitchen</i>	2.685	453	2.029	203
Tveggja herbergja íbúðir <i>2 rooms with kitchen</i>	18.046	3.128	14.717	201
Þriggja herbergja íbúðir <i>3 rooms with kitchen</i>	29.542	7.543	21.817	182
Fjögurra herbergja íbúðir <i>4 rooms with kitchen</i>	29.580	13.614	15.760	206
Fimm herbergja íbúðir <i>5+ rooms with kitchen</i>	44.059	37.623	6.160	276
Herbergjaföldi ekki þekktur <i>Not stated</i>	1.770	1.016	525	229
Íbúðarhúsnæði á 1.000 íbúa <i>Dwellings per 1,000 inhabitants</i>	398	201	193	4
Hlutfallsleg aukning milli ára <i>Percent increase per year</i>	4,0	1,9	6,2	8,6
2008				
Alls Total	129.363	64.563	63.397	1.403
Eitt herbergi og eldhús <i>1 room with kitchen</i>	3.018	445	2.252	321
Tveggja herbergja íbúðir <i>2 rooms with kitchen</i>	18.631	3.166	15.256	209
Þriggja herbergja íbúðir <i>3 rooms with kitchen</i>	30.493	7.606	22.698	189
Fjögurra herbergja íbúðir <i>4 rooms with kitchen</i>	30.437	13.912	16.323	202
Fimm herbergja íbúðir <i>5+ rooms with kitchen</i>	45.041	38.456	6.309	276
Herbergjaföldi ekki þekktur <i>Not stated</i>	1.743	978	559	206
Íbúðarhúsnæði á 1.000 íbúa <i>Dwellings per 1,000 inhabitants</i>	405	202	199	4
Hlutfallsleg aukning milli ára <i>Percent increase per year</i>	2,9	1,9	3,9	8,2
2009				
Alls Total	130.019	64.890	63.757	1.372
Eitt herbergi og eldhús <i>1 room with kitchen</i>	2.898	435	2.142	321
Tveggja herbergja íbúðir <i>2 rooms with kitchen</i>	18.762	3.166	15.387	209
Þriggja herbergja íbúðir <i>3 rooms with kitchen</i>	30.778	7.602	22.977	199
Fjögurra herbergja íbúðir <i>4 rooms with kitchen</i>	30.588	13.967	16.415	206
Fimm herbergja íbúðir <i>5+ rooms with kitchen</i>	45.384	38.785	6.332	267
Herbergjaföldi ekki þekktur <i>Not stated</i>	1.609	935	504	170
Íbúðarhúsnæði á 1.000 íbúa <i>Dwellings per 1,000 inhabitants</i>	409	204	201	4
Hlutfallsleg aukning milli ára <i>Percent increase per year</i>	0,5	0,5	0,6	-2,2

Ⓒ Átt er við íbúðir sem eru foheldar, tilbúnar undir tréverk, fullfrágengnar án lóðar og fullgerðar íbúðir. *Number of dwellings that are under construction stage each year; from the framing stage to the finishing stage.*

III Þjóðskrá Íslands, Hagstofa Íslands. *Registers Iceland, Statistics Iceland.*



Hagstofa Íslands hefur safnað upplýsingum um gistirými og fjölda gistinátta frá árinu 1984. Árið 1995 hófst síðan söfnun talna um gestakomur í því skyni að kanna meðaldvalarlengd gesta. Gistináttatalningin gefur nákvæmar upplýsingar um gistirými og nýtingu þess, gestakomur og meðaldvalarlengd á gisti-stað. Að auki birtir Hagstofan tölur um fjölda farþega um Keflavíkurflugvöll.

Gistinætur svipaðar milli ára

Gistinætur voru tæpar 3 milljónir hér á landi árið 2010, en það er svipaður fjöldi og árið 2009. Erlendir ríkisborgarar gistu hér flestar nætur, 71,2% af öllum gistinóttum árið 2010, og sem fyrr voru Þjóðverjar fjölmennastir, þá Bretar og svo Frakkar. Í samanburði við árið 2009 fjölgaði gistinóttum Belga mest, um rúm 25%, þá gistinóttum Kanadamanna (14%) og Bandaríkjamanna (10%). Gistinóttum Ítala fækkaði mest frá fyrra ári, um 24%, þá gistinóttum Spánverja (20%) og Japana (17%).

Flestar gistinætur árið 2010 voru á hótelum og gistiheimilum, 68%. Gistinóttum fjölgaði milli ára á hótelum og gistiheimilum, en fækkaði á öðrum tegundum gististaða.

Mest fjölgaði gistinóttum á höfuðborgarsvæðinu og Norðurlandi vestra. Einnig fjölgaði þeim nokkuð á Austurlandi, Norðurlandi eystra og Suðurnesjum. Gistinóttum fækkaði lítillega á Vesturlandi og Vestfjörðum milli ára. Á Suðurlandi fækkaði gistinóttum mest, um rúm 12%. Þó að sala gistinátta á Suðurlandi hafi dregist saman árið 2010 sökum eldgossins í Eyjafjallajökli var hún eigi að síður 7% meiri en árið 2008.

Farþegum um Keflavíkurflugvöll fjölgar á milli ára

Farþegum um Keflavíkurflugvöll fjölgaði úr 719.073 árið 2009 í 753.022 árið 2010 eða um tæp 5%. Líkt og fyrri ár eru Bretar fjölmennasti hópur erlendra ferðamanna (60.326 farþegar), næstir koma Þjóðverjar (54.377 farþegar), því næst Bandaríkjamenn (51.166 farþegar) og Danir (38.139).



Statistics Iceland has collected data on the supply and use of tourist accommodation since June 1984. The monthly reports specify the number of visitors, overnight stays and occupied rooms as well as supplying data on the accommodation available at each establishment. Statistics are broken down by region, type of accommodation and nationality of visitors.

Overnight stays

The total number of overnight stays was 3 million in the year 2010, which is around the same number of overnight stays in 2009. From 2009 to 2010 the number of overnight stays increased in hotels and guesthouses. In other types of accommodation establishments the number of overnight stays decreased between years.

Overnight stays by foreign nationals were 71% of all overnight stays in Iceland in 2010. The largest group was German, the second largest British and the third French.

Overnight stays increased between the years 2009 and 2010 in the Capital region and the North, East and Southwest regions. There was a decrease in overnight stays in the West region and Westfjords and in the South region overnight stays decreased by 12% between years. The decrease in the South is due to the volcanic eruption in Eyjafjallajökull, but even so the number of overnight stays was 7% higher in 2010 than it was in 2008.

Passengers through Keflavik Airport increase

The number of passengers through Keflavik Airport increased from 719,073 in 2009 to 753,022 in 2010, 5%. As in previous years, the largest group of foreign passengers in 2010 were British citizens (60,326), German passengers came second (54,377), US passengers third (51,166) and Danish passengers were in fourth place (38,139).

Vissir þú

Did you know

Flestir erlendir ríkisborgarar sem fara um Keflavíkurlflugvöll eru breskir
The largest group of foreign citizens passing through Keflavík airport are British

9.1 Farþegar um Keflavíkurlugvöll eftir ríkisfangi og tímabilum 2010

Passengers through Keflavik airport by citizenship and season 2010

	Alls Total	Janúar– apríl January– April	Mai– ágúst May– August	September– desember September– December
Alls Total	753.022	167.027	368.084	217.911
Íslendingar <i>Icelanders</i>	293.770	78.466	112.372	102.932
Útlendingar <i>Foreigners</i>	459.252	88.561	255.712	114.979
Bandaríkin <i>U.S.A.</i>	51.166	9.415	27.218	14.533
Bretland <i>U.K.</i>	60.326	22.258	19.793	18.275
Danmörk <i>Denmark</i>	38.139	6.895	20.962	10.282
Finnland <i>Finland</i>	11.012	1.999	5.832	3.181
Frakkland <i>France</i>	29.255	4.425	20.325	4.505
Holland <i>Netherlands</i>	17.281	3.517	9.455	4.309
Ítalía <i>Italy</i>	9.692	906	7.485	1.301
Japan <i>Japan</i>	5.580	2.471	1.416	1.693
Kanada <i>Canada</i>	13.447	972	8.289	4.186
Kína <i>China</i>	5.194	757	2.724	1.713
Noregur <i>Norway</i>	35.662	7.667	17.020	10.975
Pólland <i>Poland</i>	13.253	2.190	7.475	3.588
Spánn <i>Spain</i>	12.237	1.169	9.368	1.700
Sviss <i>Switzerland</i>	9.163	747	7.305	1.111
Svíþjóð <i>Sweden</i>	27.944	6.159	13.624	8.161
Þýskaland <i>Germany</i>	54.377	5.732	38.948	9.697
Aðrar þjóðir <i>Other countries</i>	65.524	11.282	38.473	15.769

① Brottför farþega frá Keflavíkurlugvelli. *Departure of passengers from Keflavik airport.*

▣ Ferðamálastofa. *Icelandic Tourist Board.*

Mynd 9.1 Farþegar um Keflavíkurlugvöll 2003–2010

Figure 9.1 Passengers through Keflavik airport 2003–2010

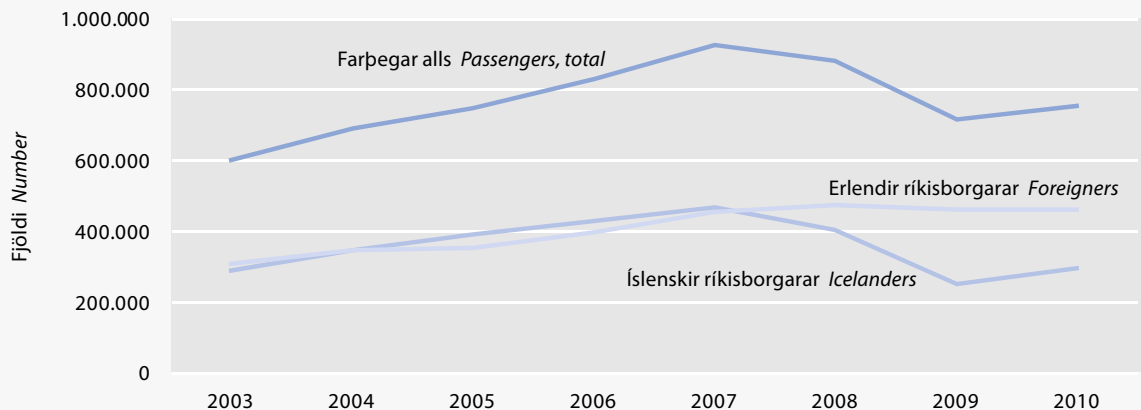



9.2 Farþegar með skemmtiferðaskipum til Reykjavíkurhafnar 2007–2010

Passengers from abroad on luxury liners at the Port of Reykjavík 2007–2010

	2007		2008		2009		2010	
	Fjöldi Number	%	Fjöldi Number	%	Fjöldi Number	%	Fjöldi Number	%
Skipakomur Ship arrivals	76		83		80		74	
Farþegar alls Passengers, total	53.529	100,0	59.308	100,0	68.867	100,0	70.133	100,0
Þýskaland <i>Germany</i>	20.604	38,5	20.841	35,1	21.404	31,1	25.564	36,5
Bandaríkin <i>United States</i>	5.528	10,3	8.531	14,4	15.774	22,9	10.917	15,6
Bretland <i>United Kingdom</i>	17.265	32,3	17.537	29,6	16.987	24,7	13.859	19,8
Frakkland <i>France</i>	2.658	5,0	1.451	2,4	1.550	2,3	3.354	4,8
Holland <i>Netherlands</i>	404	0,8	1.415	2,4	977	1,4	1.383	2,0
Rússland <i>Russia</i>	238	0,4	531	0,9	243	0,4	264	0,4
Kanada <i>Canada</i>	874	1,6	1.294	2,2	2.243	3,3	1.271	1,8
Swiss og Liechtenstein <i>Switzerland and Liechtenstein</i>	607	1,1	1.035	1,7	947	1,4	931	1,3
Austurríki <i>Austria</i>	616	1,2	743	1,3	862	1,3	965	1,4
Belgía <i>Belgium</i>	427	0,8	581	1,0	540	0,8	612	0,9
Noregur <i>Norway</i>	275	0,5	50	0,1	69	0,1	68	0,1
Ástralía <i>Australia</i>	370	0,7	455	0,8	499	0,7	625	0,9
Ítalía <i>Italy</i>	1.031	1,9	1.296	2,2	1.336	1,9	2.192	3,1
Svíþjóð <i>Sweden</i>	462	0,9	693	1,2	828	1,2	4.682	6,7
Spánn <i>Spain</i>	371	0,7	179	0,3	415	0,6	765	1,1
Önnur lönd <i>Other foreigners</i>	1.799	3,4	2.676	4,5	4.193	6,1	2.681	3,8

■ Faxaflóahafnir sf. *The Associated Icelandic Port, Faxaflóahafnir.*

Mynd 9.2 Farþegar með skemmtiferðaskipum til Reykjavíkurhafnar 1984–2010

Figure 9.2 Passengers from abroad on luxury liners at the Port of Reykjavík 1984–2010

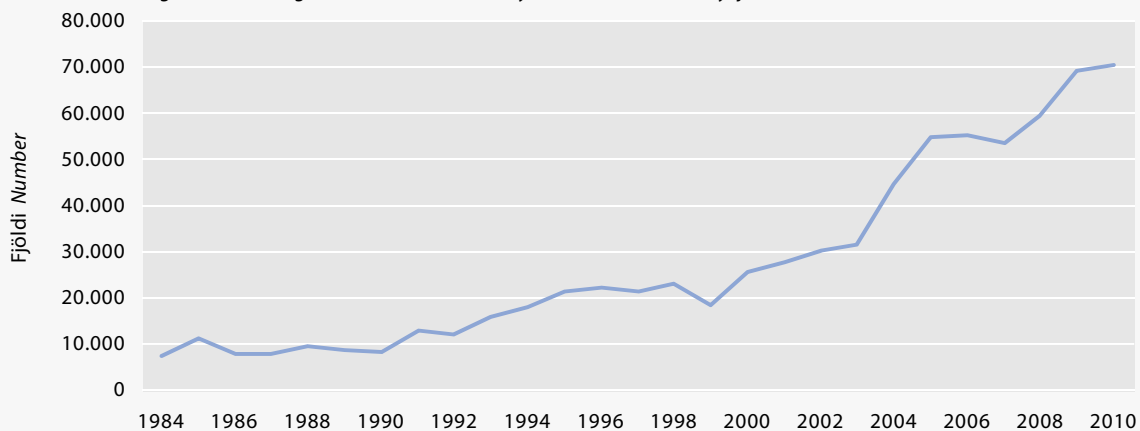

9.3 Framboð gistirýmis á hótélum og gistiheimilum eftir tímabilum 2010

Available accommodation at hotels and guesthouses by season 2010

	Fjöldi gististaða			Fjöldi herbergja			Fjöldi rúma		
	Number of establishments			Number of rooms			Number of beds		
	Alls Total	1–59 rúm beds	≥60 rúm beds	Alls Total	1–59 rúm beds	≥60 rúm beds	Alls Total	1–59 rúm beds	≥60 rúm beds
Janúar–apríl January–April									
Landið allt Whole country	191	113	78	6.605	1.592	5.013	13.690	3.342	10.348
Höfuðborgarsvæði Capital region	54	20	34	3.259	253	3.006	6.803	533	6.270
Suðurnes Southwest	9	3	6	287	30	257	609	69	540
Vesturland West	13	11	2	256	163	93	522	343	179
Vestfirðir Westfjords	12	11	1	159	123	36	349	274	75
Norðurland vestra Northwest	10	8	2	183	129	54	384	263	121
Norðurland eystra Northeast	32	21	11	764	286	478	1.580	592	988
Austurland East	24	17	7	595	260	335	1.169	519	650
Suðurland South	37	22	15	1.102	348	754	2.274	749	1.525
Maí–ágúst May–August									
Landið allt Whole country	322	215	107	9.511	2.951	6.560	20.094	6.349	13.745
Höfuðborgarsvæði Capital region	78	41	37	3.631	502	3.129	7.728	1.075	6.653
Suðurnes Southwest	10	4	6	319	62	257	702	162	540
Vesturland West	31	24	7	700	331	369	1.449	726	723
Vestfirðir Westfjords	26	21	5	408	223	185	937	505	432
Norðurland vestra Northwest	22	19	3	433	354	79	921	750	171
Norðurland eystra Northeast	55	41	14	1.324	524	800	2.827	1.144	1.683
Austurland East	42	28	14	1.036	422	614	2.158	876	1.282
Suðurland South	58	37	21	1.660	533	1.127	3.372	1.111	2.261
September–desember Sept.–Dec.									
Landið allt Whole country	228	143	85	7.377	1.993	5.384	15.523	4.256	11.267
Höfuðborgarsvæði Capital region	64	29	35	3.393	350	3.043	7.250	786	6.464
Suðurnes Southwest	9	3	6	323	56	267	709	149	560
Vesturland West	17	15	2	328	235	93	689	510	179
Vestfirðir Westfjords	14	13	1	168	132	36	377	302	75
Norðurland vestra Northwest	13	11	2	222	168	54	476	355	121
Norðurland eystra Northeast	37	26	11	848	357	491	1.747	727	1.020
Austurland East	28	18	10	701	263	438	1.413	516	897
Suðurland South	46	28	18	1.394	432	962	2.862	911	1.951

www.hagstofa.is/ferdamal www.statice.is/tourism



9.4 Nýting gistirýmis á hótelum og gistiheimilum eftir tímabilum 2006–2010

Occupancy rates in hotels and guesthouses by season 2006–2010

Hlutfall Percent	Allt landið <i>Whole country</i>						Höfuðborgarsvæði <i>Capital region</i>					
	Nýting herbergja			Nýting rúma			Nýting herbergja			Nýting rúma		
	<i>Room occupancy rate</i>			<i>Bed occupancy rate</i>			<i>Room occupancy rate</i>			<i>Bed occupancy rate</i>		
	Alls Total	1–59 rúm beds	≥60 rúm beds	Alls Total	1–59 rúm beds	≥60 rúm beds	Alls Total	1–59 rúm beds	≥60 rúm beds	Alls Total	1–59 rúm beds	≥60 rúm beds
2006												
Janúar–apríl <i>January–April</i>	30,8	16,4	36,4	23,4	13,1	27,5	46,2	30,5	48,3	34,8	26,0	35,9
Mai–ágúst <i>May–August</i>	63,8	50,6	69,9	53,8	45,7	57,7	77,2	60,9	79,3	62,3	57,2	62,9
Sept.–des. <i>Sept.–Dec.</i>	39,1	20,4	45,6	29,5	16,6	34,1	56,8	36,1	58,7	42,3	31,4	43,3
2007												
Janúar–apríl <i>January–April</i>	33,3	18,2	38,2	25,5	14,7	29,1	46,4	27,7	48,1	35,6	23,0	36,7
Mai–ágúst <i>May–August</i>	63,7	52,6	67,9	54,2	47,9	56,5	73,5	57,4	74,9	59,0	51,3	59,7
Sept.–des. <i>Sept.–Dec.</i>	36,2	18,3	41,1	27,6	15,2	31,0	50,6	38,5	51,2	37,6	35,9	37,7
2008												
Janúar–apríl <i>January–April</i>	32,2	17,8	36,3	24,0	14,4	26,7	45,6	48,6	45,4	32,7	40,8	32,3
Mai–ágúst <i>May–August</i>	65,7	56,7	68,5	53,9	50,4	55,0	74,8	69,7	75,1	57,5	68,0	56,9
Sept.–des. <i>Sept.–Dec.</i>	38,6	23,0	42,1	29,3	18,6	31,6	50,8	41,9	51,2	37,9	38,9	37,9
2009												
Janúar–apríl <i>January–April</i>	30,0	16,1	35,0	23,2	13,0	26,3	42,0	31,4	43,0	32,0	27,3	32,1
Mai–ágúst <i>May–August</i>	65,7	59,1	68,0	56,0	54,4	57,0	72,0	65,2	72,5	57,4	58,9	57,2
Sept.–des. <i>Sept.–Dec.</i>	35,6	19,6	39,8	27,6	16,3	30,6	48,7	39,8	49,1	36,6	32,4	36,8
2010												
Janúar–apríl <i>January–April</i>	30,5	15,5	34,3	24,2	12,6	27,1	42,3	27,1	43,1	33,0	23,9	33,5
Mai–ágúst <i>May–August</i>	60,5	54,1	62,6	50,9	47,9	51,9	67,1	60,9	67,7	54,4	51,0	54,7
Sept.–des. <i>Sept.–Dec.</i>	33,7	19,0	37,7	26,3	16,0	29,1	47,1	36,2	47,8	35,6	29,6	35,9

www.hagstofa.is/ferdamal www.statice.is/tourism

9.5 Gistinætur eftir tímabilum og ríkisfangi gesta 2010

Overnight stays by season and citizenship of guests 2010

	Heildar- fjöldi gistinátta Overnight stays, total	Hótel og gistiheimili Hotels and guesthouses			Aðrir gististaðir ¹ Other accommodation ¹				
		Alls Total	Janúar- apríl January- April	Mai- ágúst May- August	Sept.- des. Sept.- Dec.	Alls Total	Janúar- apríl January- April	Mai- ágúst May- August	Sept.- des. Sept.- Dec.
Alls Total	2.991.522	2.025.045	381.213	1.208.946	434.886	966.477	36.496	871.171	58.810
Íslendingar <i>Icelanders</i>	862.349	404.448	107.928	181.428	115.092	457.901	17.260	423.698	16.943
Útlendingar <i>Foreigners</i>	2.129.173	1.620.597	273.285	1.027.518	319.794	508.576	19.236	447.473	41.867
Danmörk <i>Denmark</i>	129.347	102.836	15.066	67.195	20.575	26.511	1.631	21.090	3.790
Svíþjóð <i>Sweden</i>	88.394	78.692	16.208	42.547	19.937	9.702	618	7.457	1.627
Noregur <i>Norway</i>	95.843	87.306	17.596	47.216	22.494	8.537	1.586	6.193	758
Finnland <i>Finland</i>	33.220	29.840	6.856	14.620	8.364	3.380	162	2.766	452
Bretland <i>U.K.</i>	260.258	231.306	79.235	89.360	62.711	28.952	2.906	21.399	4.647
Írland <i>Ireland</i>	10.365	8.091	1.888	4.389	1.814	2.274	88	1.770	416
Þýskaland <i>Germany</i>	424.010	294.395	19.383	242.472	32.540	129.615	1.938	119.513	8.164
Holland <i>Netherlands</i>	116.014	76.123	12.295	48.682	15.146	39.891	979	36.731	2.181
Belgía <i>Belgium</i>	43.920	26.588	2.623	20.857	3.108	17.332	115	16.361	856
Frakkland <i>France</i>	179.194	109.192	14.336	81.341	13.515	70.002	1.956	64.759	3.287
Sviss <i>Switzerland</i>	66.997	42.169	2.126	36.289	3.754	24.828	356	23.159	1.313
Austurríki <i>Austria</i>	41.170	26.908	1.038	23.584	2.286	14.262	135	13.437	690
Ítalía <i>Italy</i>	66.600	47.633	2.426	41.216	3.991	18.967	296	17.799	872
Spánn <i>Spain</i>	67.998	45.807	2.776	37.790	5.241	22.191	434	20.395	1.362
Önnur Evrópulönd <i>Other European countries</i>	117.573	81.494	15.258	48.568	17.668	36.079	1.280	32.495	2.304
Bandaríkin <i>U.S.A.</i>	159.412	142.072	25.220	75.888	40.964	17.340	1.583	12.656	3.101
Kanada <i>Canada</i>	40.517	30.305	1.875	21.082	7.348	10.212	548	8.045	1.619
Mið- og Suður Ameríka <i>Central and South America</i>	4.496	3.800	573	2.511	716	696	68	508	120
Japan <i>Japan</i>	19.290	16.873	6.878	4.640	5.355	2.417	499	1.153	765
Kína <i>China</i>	9.444	7.752	1.125	3.908	2.719	1.692	180	1.036	476
Önnur Asíulönd <i>Other Asia</i>	20.014	17.034	2.305	11.874	2.855	2.980	509	1.856	615
Afríka <i>Africa</i>	3.702	3.501	422	2.102	977	201	2	179	20
Eyjaálfa <i>Oceania</i>	12.113	8.613	1.151	4.986	2.476	3.500	465	2.293	742
Lönd áður ótalin/Þjóðerni óþekkt <i>Other countries/ Unknown</i>	119.282	102.267	24.626	54.401	23.240	17.015	902	14.423	1.690

1 Aðrir gististaðir eru: orlofshúabyggðir, farfuglaheimili, svefnpokagististaðir, tjaldsvæði, skálar í óbyggðum og heimagististaðir. *Other accommodation includes: holiday centres, youth hostels, sleeping-bag accommodation, camping sites, lodges in wilderness and private-home accommodation.*

🌐 www.hagstofa.is/ferdamal www.static.is/tourism

Vissir þú

Did you know

74 skemmtiferðaskip komu til Reykjavíkurhafnar árið 2010

74 luxury liners came at port in Reykjavik in 2010



9.6 Gistinætur á öllum tegundum gististaða eftir landsvæðum 2008–2010

Overnight stays by all types of accommodation establishments by region 2008–2010

	Alls Total	Höfuð- borgar- svæði Capital region	Suður- nes South- west	Vestur- land West	Vest- firðir West- fjords	Norður- land vestra North- west	Norður- land eystra North- east	Austur- land East	Suður- land South
2008									
Gistinætur alls									
<i>Overnight stays, total</i>	2.716.472	1.133.212	85.463	196.181	91.809	89.038	379.629	250.005	491.135
Íslendingar <i>Icelanders</i>	791.800	155.914	24.591	106.090	49.141	42.319	157.377	68.858	187.510
Útlendingar <i>Foreigners</i>	1.924.672	977.298	60.872	90.091	42.668	46.719	222.252	181.147	303.625
Hótel og gistiheimili									
<i>Hotels and guesthouses</i>	1.946.255	1.052.935	71.090	105.507	50.542	44.888	210.476	152.419	258.398
Íslendingar <i>Icelanders</i>	429.153	151.045	23.530	36.366	23.721	17.792	67.597	32.927	76.175
Útlendingar <i>Foreigners</i>	1.517.102	901.890	47.560	69.141	26.821	27.096	142.879	119.492	182.223
Aðrir gististaðir <i>Other types of accommodation</i>									
	770.217	80.277	14.373	90.674	41.267	44.150	169.153	97.586	232.737
Íslendingar <i>Icelanders</i>	362.647	4.869	1.061	69.724	25.420	24.527	89.780	35.931	111.335
Útlendingar <i>Foreigners</i>	407.570	75.408	13.312	20.950	15.847	19.623	79.373	61.655	121.402
2009									
Gistinætur alls									
<i>Overnight stays, total</i>	2.917.193	1.132.302	91.454	200.515	108.597	104.479	411.833	271.102	596.911
Íslendingar <i>Icelanders</i>	851.105	137.522	15.546	115.474	59.230	53.137	162.715	71.936	235.545
Útlendingar <i>Foreigners</i>	2.066.088	994.780	75.908	85.041	49.367	51.342	249.118	199.166	361.366
Hótel og gistiheimili									
<i>Hotels and guesthouses</i>	1.939.667	1.043.257	74.221	78.507	54.862	47.713	224.084	148.340	268.683
Íslendingar <i>Icelanders</i>	385.740	133.206	14.135	26.157	25.512	19.790	66.407	27.590	72.943
Útlendingar <i>Foreigners</i>	1.553.927	910.051	60.086	52.350	29.350	27.923	157.677	120.750	195.740
Aðrir gististaðir <i>Other types of accommodation</i>									
	977.526	89.045	17.233	122.008	53.735	56.766	187.749	122.762	328.228
Íslendingar <i>Icelanders</i>	465.365	4.316	1.411	89.317	33.718	33.347	96.308	44.346	162.602
Útlendingar <i>Foreigners</i>	512.161	84.729	15.822	32.691	20.017	23.419	91.441	78.416	165.626
2010									
Gistinætur alls									
<i>Overnight stays, total</i>	2.991.522	1.198.307	92.222	228.102	112.969	112.647	423.057	292.930	531.288
Íslendingar <i>Icelanders</i>	862.349	134.447	19.246	128.753	62.355	61.708	181.117	83.821	190.902
Útlendingar <i>Foreigners</i>	2.129.173	1.063.860	72.976	99.349	50.614	50.939	241.940	209.109	340.386
Hótel og gistiheimili									
<i>Hotels and guesthouses</i>	2.025.045	1.089.985	79.201	94.075	50.257	49.622	231.466	157.972	272.467
Íslendingar <i>Icelanders</i>	404.448	128.716	17.103	31.822	22.924	21.632	75.324	30.634	76.293
Útlendingar <i>Foreigners</i>	1.620.597	961.269	62.098	62.253	27.333	27.990	156.142	127.338	196.174
Aðrir gististaðir <i>Other types of accommodation</i>									
	966.477	108.322	13.021	134.027	62.712	63.025	191.591	134.958	258.821
Íslendingar <i>Icelanders</i>	457.901	5.731	2.143	96.931	39.431	40.076	105.793	53.187	114.609
Útlendingar <i>Foreigners</i>	508.576	102.591	10.878	37.096	23.281	22.949	85.798	81.771	144.212

www.hagstofa.is/ferdamal www.statice.is/tourism



Samgöngur

Transport

10

Upplýsingar um þilfarsskipastólinn koma úr skipaskrá Siglingastofnunar Íslands, en hún er haldin samkvæmt lögum um skráningu skipa. Flugmálastjórn Íslands veitir upplýsingar um loftför úr loftfaraskrá sem er hin lögformlega skráning á eignarhaldi loftfara hér á landi. Tölur um fjölda farþega innanlands koma frá Flugstoðum, en þær veita einnig upplýsingar um póst-, vöru- og farþegaflutninga milli landa.

Umferðarstofa veitir upplýsingar um ökutæki úr ökutækjaskrá ásamt gögnum um umferðarslys. Gögn um farþega fjölda á höfuðborgarsvæðinu eru fengin frá Strætó bs. og Vegagerðin útvegar tölur um þjóðvegi landsins.

Tölur um símalínur og farsímanotkun koma frá Póst- og fjarskiptastofnun, en stofnunin safnar upplýsingum frá skráðum fjarskiptafyrirtækjum hér á landi. Íslandspóstur veitir upplýsingar um póstviðskipti.

Fólksbílum fjölgar

Fjöldi skráðra ökutækja miðað við höfðatölu hefur aukist mjög á síðustu árum. Árið 1950 voru skráðar rúmlega sex þúsund fólksbifreiðar í landinu en þá voru einungis 42 fólksbifreiðar á hverja 1.000 íbúa en þeir voru 644 árið 2010.

Frá efnahagshruninu 2008 hefur orðið hrun í nýskráningum ökutækja. Árið 2007 voru nýskráðir bílar á hverja 1.000 íbúa 72,1 en einungis 11,6 árið 2010.

Vélhjólæign landsmanna hefur meira en þrefaldast á undanförunum árum, var 2.278 árið 2000 en 9.651 árið 2010.

Farþegum fækkar í innanlandsflugi

Farþegum í innanlandsflugi fækkaði milli árana 2009 og 2010 um tæp 7%. Fækkun var á öllum áætlunarflugvöllum nema á Akureyri, en þar fjölgaði farþegum lítillega. Farþegum til landsins um Keflavíkurflugvöll fjölgaði um 4% milli ára eftir 19% fækkun árið áður.

Banaslysum í umferðinni fækkar

Fjöldi banaslysa í umferðinni hefur ekki verið minni síðan árið 1968, árið sem hægri umferð var tekin upp á Íslandi. Átta manns létust í umferðinni árið 2010, 17 árið 2009. Á hinn bóginn fjölgaði alvarlegum slysum á milli ára og alvarlega slösuðum fjölgaði úr 170 í 205 (21%) og hafa ekki verið jafnmargir síðan árið 1999.



Data on Icelandic vessels are gathered from the Icelandic Maritime Administration according to an act on the registration of vessels.

Information on the number of Icelandic aircrafts is collected from the Civil Aviation Administration (CAA). Figures on domestic passengers, freight and mail transport through Icelandic airports are gathered from the Isavia as well as data on international passengers, freight and mail transport.

Information on registered motor vehicles is gathered from the Road Traffic Directorate, which also provides data on road traffic accidents. Data on roads are provided by The Icelandic Road Administration.

The number of passenger cars increases

The number of registered vehicles per capita has increased greatly in the last decade. In 1950 there were around 6,000 passenger cars registered in Iceland, 42 per 1,000 inhabitants but 644 passenger cars per 1,000 inhabitants in 2010.

New registration of vehicles has collapsed since the financial crisis. In 2007 there were 72.1 new registrations per 1,000 inhabitants but 11.6 in 2010.

The number of registered motorcycles has more than tripled in the last decade, were 2,278 in 2000 and 9,651 in 2010.

Passengers through airports decrease

The number of passengers through domestic airports decreased by 7% between the years 2009 and 2010. The number of passengers decreased in every airport except Akureyri airport where it increased by 6%. The number of passengers through the international airport in Keflavik increased by 4% between 2009 and 2010.

Fewer persons killed in road traffic accidents

Never before have as few persons be killed in road traffic accidents since 1968. In 2010, 8 persons were killed compared with 17 in 2009. The number of persons with a major injury increased from 170 in 2009 to 205 in 2010 or by 21%.

Vissir þú

Did you know

1,6 íbúar eru á hvern fólksbíl í landinu

There are 1.6 inhabitants per passenger car in Iceland

10.1 Þilfarsskipastóllinn eftir tegundum 2010–2011

Decked vessels by type 2010–2011

1. janúar 1 January	2010		2011	
	Fjöldi Number	Stærð, bt. Size, GT	Fjöldi Number	Stærð, bt. Size, GT
Alls Total	1.056	201.404	1.050	195.634
Fiskveiðiflotinn Fishing fleet	830	155.673	822	149.578
Fiskiskip Fishing vessels	768	86.769	761	83.457
Togarar Trawlers	58	67.870	57	65.087
Hvalveiðiskip Whalers	4	1.034	4	1.034
Verslunarskip Merchant fleet	36	8.294	39	8.393
Farþegaskip Passenger ships	34	7.507	37	7.606
Tankskip Tanker	1	372	1	372
Önnur vöruflutningaskip Other dry-cargo ships	1	415	1	415
Skemmtibátar Leisure boats	118	1.718	115	1.744
Vinnu- og skemmtibátar Leisure boats	45	995	41	1.007
Seglbátar Sailboats	73	723	74	737
Önnur skip Other boats	55	15.643	55	14.847
Björgunar-, dráttarskip og lóðsbátar Salvage vessels, tugs and pilot boats	38	1.692	39	1.725
Dýpkunar- og sanddæluskip Dredgers	6	2.427	6	2.427
Varðskip Coast guard vessels	3	3.439	2	2.529
Rannsóknaskip Research vessels	6	5.696	6	5.778
Skólaskip School vessels	2	2.389	2	2.389
Annað Other	17	20.076	19	21.071
Flotbryggjur, -kviar og prammar Floating docks and barges	16	19.925	17	20.010
Ótilgreint Unspecified	1	152	2	1.062

III Siglingastofnun Íslands. The Icelandic Maritime Administration.

Mynd 10.1 Farþegar um Keflavíkurlflugvöll 1990–2010

Figure 10.1 Passengers through Keflavík airport 1990–2010

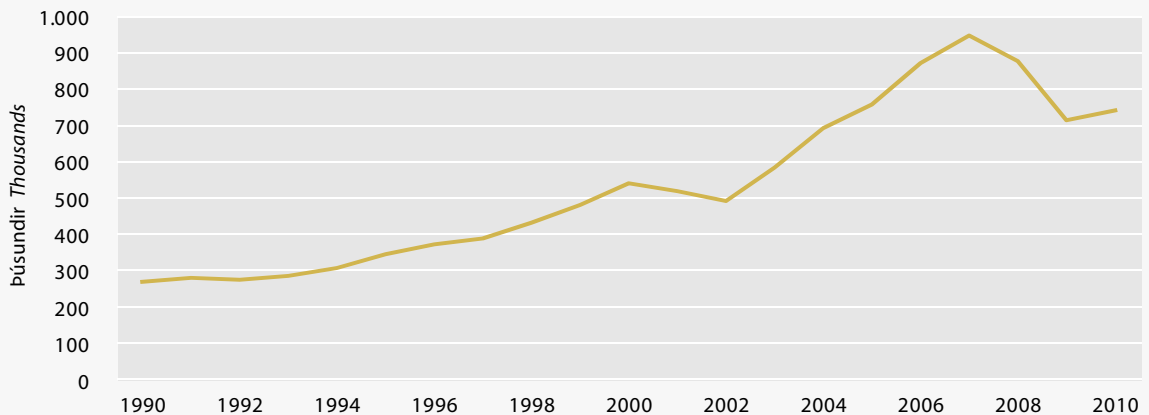



10.2 Skráð loftför 1996–2011

Registered aircraft 1996–2011

1. janúar 1 January	Alls Total	Pungar flugvélar ¹ Heavy aeroplanes ¹	Léttar flugvélar ¹ Light aeroplanes ¹	Svifflugur Gliders	Þyrlur Helicopters
1996	330	35	258	32	5
1997	332	41	255	31	5
1998	330	41	252	32	5
1999	336	45	254	32	5
2000	340	46	257	33	4
2001	342	50	255	33	4
2002	360	60	263	32	5
2003	369	67	264	33	5
2004	376	80	256	34	6
2005	393	92	261	34	6
2006	397	87	269	35	6
2007	407	86	278	36	7
2008	405	78	279	38	10
2009	406	71	283	40	12
2010	399	68	278	40	13
2011	381	67	271	32	11

¹ Pungar flugvélar eru vélar 5.700 kg og þyngri samkvæmt skilgreiningu Alþjóða flugmálastofnunarinnar, ICAO. Léttar flugvélar eru vélar léttari en 5.700 kg. According to ICAO definitions, heavy aeroplanes are those weighing 5,700 kg and more and light aeroplanes those weighing less than 5,700 kg.

Flugmálastjórn Íslands. Icelandic Civil Aviation Administration.

10.3 Skráð loftför eftir þyngd 2011

Registered aircraft by weight 2011

1. janúar 1 January	Alls Total	Hámarksflugtaksmassi (tonn) Maximum Take Off Mass (MTOM tonnes)		
		Þyngd Weight		
		>10 kg	5,7–10 kg	<5,7 kg
Alls Total	381	64	5	312
Flugvélar Aeroplanes	338	64	3	271
Flugrekendur ¹ Operators ¹	71	54	2	15
Íslenska ríkið State aircraft	2	2		
Í einkaeigu Private	265	8	1	256
Þyrlur Helicopters	11	–	2	9
Flugrekendur Operators	7	–		7
Íslenska ríkið State aircraft	2	–	2	
Í einkaeigu Private	2	–		2
Svifflugur Gliders	32	–	–	32
Í einkaeigu Private	32	–	–	32

¹ Af flugvélum með MTOM >10 tonn eru 23 skráðar sem fraktvélar en 41 sem farþegavélar. For airoplanes with MTOM >10 tonnes there are 23 registered in cargo category and 41 in passenger category.

Flugmálastjórn Íslands. Icelandic Civil Aviation Administration.

10.4 Farþega-, vöru- og póstflutningar um íslenska áætlunarflugvelli 2009–2010

Passenger, freight and mail transport through Icelandic airports 2009–2010

Flugvöllur Airport	Flug- hreyfingar ¹ Aircraft movements ¹	Farþegar Passengers				Farmur Cargo		
		Alls ² Total ²	Áætlunar- flug Scheduled flights	Leigu- og þjónustuflyg Non- scheduled flights	Sjúkraflug Ambulance flights	Alls Total	Vörur, kg Freight, kg	Póstur, kg Mail, kg
2009								
Alls Total	104.366	854.521	802.444	48.179	3.898	2.285.812	2.234.275	51.537
Reykjavík ³	59.461	412.098	405.861	4.376	1.861	1.104.437	1.058.213	46.224
Akureyri	14.950	190.230	186.654	2.314	1.262	572.168	572.168	–
Vestmannaeyjar	11.034	55.382	36.275	18.876	231	101.962	101.578	384
Bakki	7.704	21.513	2.637	18.876	–	–	–	–
Egilsstaðir	3.558	97.422	96.663	607	152	215.350	215.350	–
Ísafjörður	2.046	46.905	46.629	108	168	100.967	100.967	–
Hornafjörður	1.381	10.572	10.180	344	48	42.943	42.943	–
Sauðárkrókur	892	6.871	6.825	35	11	7.091	7.091	–
Bíldudalur	758	3.764	3.176	557	31	37.754	37.754	–
Mývatn	630	1.346	–	1.346	–	–	–	–
Vopnafjörður	556	1.814	1.698	98	18	29.730	29.730	–
Grimsey	558	3.389	2.819	561	9	31.390	31.390	–
Aðrir Other	838	3.215	3.027	81	107	42.020	37.091	4.929
2010								
Alls Total	98.406	796.570	773.273	19.115	4.182	2.195.927	2.158.670	37.257
Reykjavík ³	66.338	401.386	394.844	4.581	1.961	957.392	921.371	36.021
Akureyri	13.964	203.337	197.910	4.078	1.349	720.181	720.181	–
Vestmannaeyjar	5.142	26.300	22.129	3.914	257	70.487	70.487	–
Bakki	2.002	2.211	377	1.834	–	–	–	–
Egilsstaðir	3.282	90.543	89.667	762	114	181.868	181.868	–
Ísafjörður	2.092	43.204	42.858	145	201	96.168	96.168	–
Hornafjörður	1.350	9.888	9.389	434	65	31.259	31.259	–
Sauðárkrókur	862	5.979	5.832	135	12	6.362	6.362	–
Bíldudalur	716	3.602	2.997	577	28	36.366	36.366	–
Mývatn	716	1.442	–	1.442	–	–	–	–
Vopnafjörður	538	1.921	1.809	83	29	29.336	29.336	–
Grimsey	558	3.674	2.568	1.053	53	29.172	29.172	–
Aðrir Other	846	3.083	2.893	77	113	37.336	36.100	1.236

① Keflavíkurlugvöllur er ekki meðtalin. Farþegar, vörur og póstur í innanlandsflugi eru tvítalin, þ.e. bæði við brottför og komu. Millilandafarþegar í Reykjavík, á Akureyri og á Egilsstöðum eru meðtaldir. *Keflavik airport is not included. Passengers, freight and mail in domestic flights are counted twice, both on departure and arrival. International passengers in Reykjavik, Akureyri and Egilsstaðir are included.*

1 Af heildarfjölda flughreyfinga í Reykjavík voru snertilendingar 22.998 árið 2009 og 33.380 árið 2010. *Of total aircraft movements in Reykjavik touch and go's were 22,998 in 2009 and 33,380 in 2010.*

2 Áningarfarþegar eru ekki meðtaldir. *Transit passengers are not included.*

3 Farþegatölur ná ekki yfir ferju-, æfinga- og kennsluflug í Reykjavík. *Ferry and flight school operations are not included in passenger statistics for Reykjavik.*

≡≡≡ Flugstöðir. *Isavia.*



10.5 Farþega-, vöru- og póstflutningar um Keflavíkurlugvöll 2000–2010

Passenger, freight and mail transport through Keflavík airport 2000–2010

	Alls <i>Total</i>	Frá landinu <i>From Iceland</i>	Til landsins <i>To Iceland</i>	Áning <i>Transit</i>
Farþegar				
<i>Passengers</i>				
2000	1.455.705	536.506	539.639	379.560
2001	1.360.605	510.545	518.478	331.582
2002	1.219.405	485.386	493.643	240.376
2003	1.368.496	572.760	583.832	211.904
2004	1.637.029	672.196	692.505	272.328
2005	1.816.905	752.774	756.193	307.938
2006	2.019.470	864.996	868.036	286.438
2007	2.182.232	937.315	946.370	298.547
2008	1.991.338	867.922	878.101	245.315
2009	1.658.409	706.027	714.682	237.700
2010	1.791.143	717.921	743.046	330.176
Vörur í tonnum				
<i>Freight in tonnes</i>				
2000	38.367	21.669	16.698	•
2001	41.208	22.777	18.431	•
2002	41.851	24.789	17.062	•
2003	40.554	24.964	15.590	•
2004	54.256	33.041	21.215	•
2005	57.157	32.784	24.373	•
2006	59.294	33.919	25.375	•
2007	59.742	32.404	27.338	•
2008	51.915	30.061	21.854	•
2009	36.880	25.949	10.931	•
2010	34.708	23.924	10.784	•
Póstur í tonnum				
<i>Mail in tonnes</i>				
2000	1.974	498	1.476	•
2001	1.751	477	1.274	•
2002	1.898	538	1.360	•
2003	1.832	504	1.328	•
2004	2.177	604	1.573	•
2005	2.470	777	1.693	•
2006	2.505	891	1.614	•
2007	1.792	538	1.254	•
2008	1.663	455	1.208	•
2009	1.284	364	920	•
2010	1.212	355	857	•

⊖ Innanlandsflug er ekki meðtalið. *Domestic flight is not included.*

≡≡≡ Flugstoðir. *Isavia.*

10.6 Þjóðvegir eftir flokkum og landsvæðum 2011

Public roads by type and region 2011

Kilómetrar Kilometres		Reykja- nes	Vestur- land	Vest- firðir West- fjords	Norðurl. vestra North- west	Norðurl. eystra North- east	Austur- land East	Suður- land South
1. janúar 1 January	Allt landið Iceland	South- west	West	West- fjords	North- west	North- east	East	South
Þjóðvegir alls National roads	12.862	540	1.789	1.440	1.756	2.148	2.178	3.010
Stofnvegir Major roads	4.934	268	607	760	544	762	939	1.056
Tengivegir Collector (distributor) roads	2.920	176	584	257	480	454	353	616
Héraðsvegir Country roads	3.105	76	498	307	486	533	421	785
Landsvegir Highland roads	1.902	21	100	117	246	400	465	553
Bundið slitlag á stofn- og tengivegum¹								
Surfaced and oil-gravelled major and collector roads¹	4.692	375	590	613	478	743	884	1.010
Hlutfall af stofnvegum og tengivegum alls Percent of major roads and collector roads, total	59,7	84,5	49,5	60,3	46,7	61,1	68,4	60,4

¹ Af þjóðvegum er bundið slitlag nær eingöngu á stofnvegum og tengivegum. Of national roads almost only major roads and collector roads are surfaced and oil-gravelled.

III Vegagerðin. Icelandic Road Administration.

Mynd 10.2 Ökutæki á hverja 1.000 íbúa 1986–2010

Figure 10.2 Vehicles per 1,000 inhabitants 1986–2010

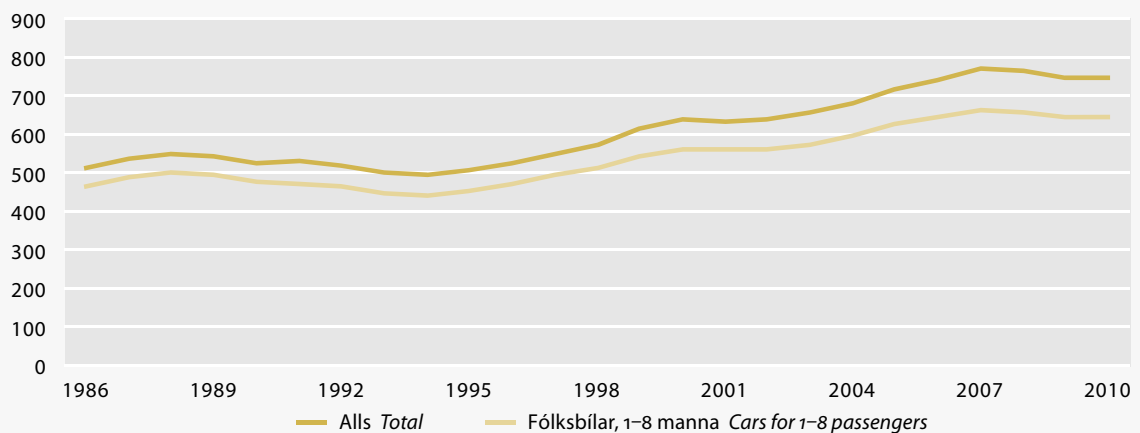



10.7 Skrásett ökutæki 1950–2010

Registered motor vehicles 1950–2010

Tölur í árslok End-of- year data	Bílar alls <i>Automobiles, total</i>					Fólksbílar		Íbúar á hvern fólksbíl 8 farþ. og færri <i>Inhabitants per passenger car</i>
	Fólksbílar <i>Passenger cars and buses</i>					8 farþega og færri á hverja 1.000 íbúa <i>Passenger cars per 1,000 inhabitants</i>		
	Alls <i>Total</i>	Alls <i>Total</i>	Fólksbílar 8 farþega og færri <i>8 passengers and less</i>	Hópbílar 9 farþ. og fleiri <i>Buses, 9 passengers and over</i>	Vöru- og sendibílar <i>Lorries and vans</i>			
1950	10.716	6.327	6.038	289	4.389	427	41,8	23,9
1955	15.611	10.140	9.812	328	5.471	332	61,5	16,3
1960	21.621	15.695	15.358	337	5.926	335	86,6	11,5
1965	34.959	28.779	28.334	445	6.180	298	146,2	6,8
1970	47.011	41.353	40.786	567	5.658	288	199,4	5,0
1975	71.459	64.838	63.900	938	6.621	469	291,7	3,4
1980	95.606	87.075	85.924	1.151	8.531	631	374,9	2,7
1985	117.117	104.376	102.954	1.422	12.741	865	425,3	2,4
1990	134.181	121.059	119.731	1.328	13.122	1.535	468,2	2,1
1995	135.284	120.527	119.232	1.295	14.757	1.881	445,2	2,2
1997	149.979	133.951	132.468	1.483	16.028	2.047	486,3	2,1
1998	158.466	141.916	140.372	1.544	16.550	1.906	509,1	2,0
1999	170.837	153.030	151.409	1.621	17.807	2.084	542,6	1,8
2000	180.041	160.609	158.936	1.673	19.432	2.278	560,9	1,8
2001	181.566	161.576	159.865	1.711	19.990	2.444	557,8	1,8
2002	183.698	163.420	161.721	1.699	20.278	2.557	560,6	1,8
2003	189.813	168.578	166.869	1.709	21.235	2.747	574,3	1,7
2004	200.224	177.189	175.427	1.762	23.035	3.105	597,6	1,7
2005	214.885	189.341	187.442	1.899	25.544	4.183	625,0	1,6
2006	227.320	199.220	197.291	1.929	28.100	5.698	641,2	1,6
2007	240.551	209.456	207.513	1.943	31.095	8.074	662,2	1,5
2008	243.516	211.697	209.740	1.955	31.819	9.009	655,9	1,5
2009	238.149	207.226	205.338	1.888	30.923	9.420	643,2	1,6
2010	237.089	206.652	204.736	1.916	30.437	9.651	643,8	1,6

⊙ Grunntölflur bifreiðaskýrslna eru fengnar frá Umferðarstofu, áður Skráningarstofunni hf. og þar áður Bifreiðaskoðun Íslands og Bifreiðaeftirliti ríkisins. Skiptingin í hópbíla og fólksbíla (einkabíla) hefur ekki verið með sama hætti allt tímabilið. *Primary data on the division of vehicles by number of passengers has not been identical throughout the period.*

1 Frá og með 1990 eru létt vélhjól meðtalin. *Motorbikes are included from 1990 and onward.*

■ Umferðarstofa. *Road Traffic Directorate.*

Mynd 10.3 Vélhjól á hverja 1.000 íbúa 1986–2010

Figure 10.3 Motorcycles per 1,000 inhabitants 1986–2010

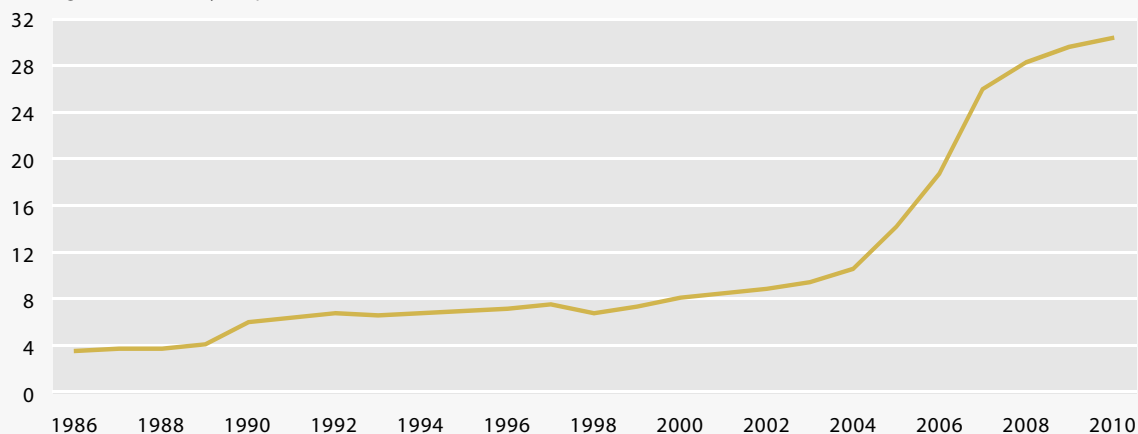

10.8 Skrásett ökutæki og nýskráning þeirra 2005–2010

Registered motor vehicles and new registrations 2005–2010

	2005	2006	2007	2008	2009	2010
Ökutæki á skrá í árslok Registered vehicles at year-end						
Bílar alls Automobiles, total	214.885	227.320	240.551	243.516	238.149	237.089
Fólksbílar alls <i>Passenger cars and buses</i>	189.341	199.220	209.456	211.697	207.226	206.652
Fólksbílar, 1–8 farþegar <i>Passenger cars, 1–8 passengers</i>	187.442	197.291	207.513	209.740	205.338	204.736
Hópbílar, 9 farþegar o.fl. <i>Buses, 9 passengers and over</i>	1.899	1.929	1.943	1.955	1.888	1.916
Vöru- og sendibílar <i>Lorries and vans</i>	25.544	28.100	31.095	31.819	30.923	30.437
Vörubílar <i>Lorries</i>	9.508	10.178	10.837	10.885	10.458	10.179
Sendibílar <i>Vans</i>	16.036	17.922	20.258	20.934	20.465	20.258
Vélnhjól Motorcycles	4.183	5.698	8.074	9.009	9.420	9.651
Eftirvagnar Trailers and caravans	18.587	20.874	23.360	25.104	24.990	25.312
Tengi-, og hengivagnar <i>Trailers</i>	5.526	6.050	6.701	7.144	7.056	7.101
Festivagnar <i>Semi-trailers</i>	1.905	2.226	2.478	2.615	2.620	2.621
Hjólhýsi og tjaldvagnar <i>Camping caravans</i>	11.156	12.598	14.181	15.345	15.314	15.571
Torfærutæki Cross-country vehicles	6.288	7.869	9.911	12.243	12.713	13.029
Torfæru- og fjórhjól <i>All-terrain vehicles</i>	2.528	3.865	5.550	7.566	7.996	8.260
Vélsleðar <i>Snowmobiles</i>	3.760	4.004	4.361	4.677	4.717	4.769
Dráttarvélar Tractors	10.928	11.144	11.403	11.525	11.432	11.387
Ökutæki á hverja 1.000 íbúa Vehicles per 1,000 inhabitants						
Bílar alls Automobiles, total	716,5	738,8	767,6	761,6	746,0	744,5
Fólksbílar alls <i>Passenger cars and buses</i>	631,4	647,5	668,4	662,1	649,1	648,9
Fólksbílar, 1–8 farþegar <i>Passenger cars, 1–8 passengers</i>	625,0	641,2	662,2	655,9	643,2	642,9
Hópbílar, 9 farþegar o.fl. <i>Buses, 9 passengers and over</i>	6,3	6,3	6,2	6,1	5,9	6,0
Vöru- og sendibílar <i>Lorries and vans</i>	85,2	91,3	99,2	99,5	96,9	95,5
Vélnhjól Motorcycles	13,9	18,5	25,8	28,2	29,5	30,3
Nýskráning ökutækja¹ New registration of vehicles¹						
Bílar alls Automobiles, total	25.937	23.123	22.597	12.307	2.828	3.700
Fólksbílar alls <i>Passenger cars and buses</i>	22.354	19.574	18.618	10.498	2.453	3.395
Fólksbílar, 1–8 farþegar <i>Passenger cars, 1–8 passengers</i>	22.140	19.448	18.524	10.423	2.436	3.329
Hópbílar, 9 farþegar o.fl. <i>Buses, 9 passengers and over</i>	214	126	94	75	17	66
Vöru- og sendibílar <i>Lorries and vans</i>	3.583	3.549	3.979	1.809	375	305
Vörubílar <i>Lorries</i>	1.171	912	933	459	68	56
Sendibílar <i>Vans</i>	2.412	2.637	3.046	1.350	309	249
Vélnhjól Motorcycles	1.080	1.534	2.395	1.417	499	263
Eftirvagnar Trailers and caravans	1.928	2.322	2.551	1.754	781	501
Tengi-, og hengivagnar <i>Trailers</i>	460	528	674	433	191	154
Festivagnar <i>Semi-trailers</i>	277	333	263	158	61	24
Hjólhýsi og tjaldvagnar <i>Camping caravans</i>	1.191	1.461	1.614	1.163	529	323
Torfærutæki Cross-country vehicles	1.334	1.698	2.094	1.886	538	404
Torfæru- og fjórhjól <i>All-terrain vehicles</i>	974	1.387	1.695	1.545	459	300
Vélsleðar <i>Snowmobiles</i>	360	311	399	341	79	104
Dráttarvélar Tractors	358	365	383	137	29	32
Nýskráningar á hverja 1.000 íbúa New registrations per 1,000 inhabitants						
Bílar alls Automobiles, total	86,5	75,2	72,1	38,5	8,9	11,6
Fólksbílar alls <i>Passenger cars and buses</i>	74,5	63,6	59,4	32,8	7,7	10,7
Fólksbílar, 1–8 farþegar <i>Passenger cars, 1–8 passengers</i>	73,8	63,2	59,1	32,6	7,6	10,5
Hópbílar, 9 farþegar o.fl. <i>Buses, 9 passengers and over</i>	0,7	0,4	0,3	0,2	0,1	0,2
Vöru- og sendibílar <i>Lorries and vans</i>	11,9	11,5	12,7	5,7	1,2	1,0
Vélnhjól Motorcycles	3,6	5,0	7,6	4,4	1,6	0,8

1 Með nýskráningum eru meðtalin nýskráð notuð ökutæki. *New registrations include new registrations of used vehicles.*

III Umferðarstofa, Hagstofa Íslands. *Road Traffic Directorate, Statistics Iceland.*



10.9 Akstur strætisvagna og farþegafjöldi á höfuðborgarsvæðinu 1988–2009

Bus traffic and passengers in Reykjavík and the Capital region 1988–2009

	Eknir kílómetrar, þús. Vehicle-km, thousands	Fjöldi ferða, þúsundir ¹ Number of tours, thousands ¹	Fjöldi íbúa á þjónustusvæði Number of inhabitants in the region	Vísitölur Indexes 1980=100		
				Eknir km á íbúa Vehicle-km/ inhabitants	Fjöldi ferða/ekin vegalengd Number of tours/ vehicle km	Fjöldi ferða á íbúa Number of tours per inhabitant
1988	4.382	8.075	99.838	96	60	58
1989	4.523	8.027	100.796	98	58	57
1990	4.663	8.076	101.712	100	57	57
1991	4.554	7.494	103.842	96	54	52
1992	4.487	7.154	105.183	93	52	49
1993	4.594	7.623	106.261	95	54	51
1994	4.848	7.752	107.522	99	52	52
1995	5.058	7.865	108.799	102	51	52
1996	5.208	7.758	110.017	104	49	51
1997	5.550	8.321	110.509	110	49	54
1998	6.002	8.490	117.648	112	46	52
1999	6.203	8.388	119.672	113	44	50
2000	6.028	7.650	121.540	108	42	45
2001	7.298	8.588
2002	8.498	8.644	179.040	104	33	35
2003	8.410	8.450	180.675	102	33	34
2004	8.638	7.898	183.112	103	30	31
2005	9.119	7.452	185.514	108	27	29
2006	9.376	7.744	189.696	108	27	29
2007	8.677	7.696	194.273	98	29	28
2008	8.035	7.665	200.780	88	31	27
2009	7.518	7.301	201.055	82	32	26

① Árið 1998 var tekin upp þjónusta við Mosfellsbæ og Kjalarnes og frá miðju ári 2001 hefur Strætó bs. einnig þjónað Kópavogi, Hafnarfirði, Garðabæ og Bessastaðahreppi. 1998–: Mosfellsbær and Kjalarnes municipalities included. Municipalities Kópavogur, Hafnarfjörður, Garðabær and Bessastaðahreppur included from middle of 2001.

¹ Inngöngur í vagna. Entrances in buses.

Strætó bs.

Mynd 10.4 Nýskráningar bíla á hverja 1.000 íbúa 1986–2010

Figure 10.4 New registration of automobiles per 1,000 inhabitants 1986–2010

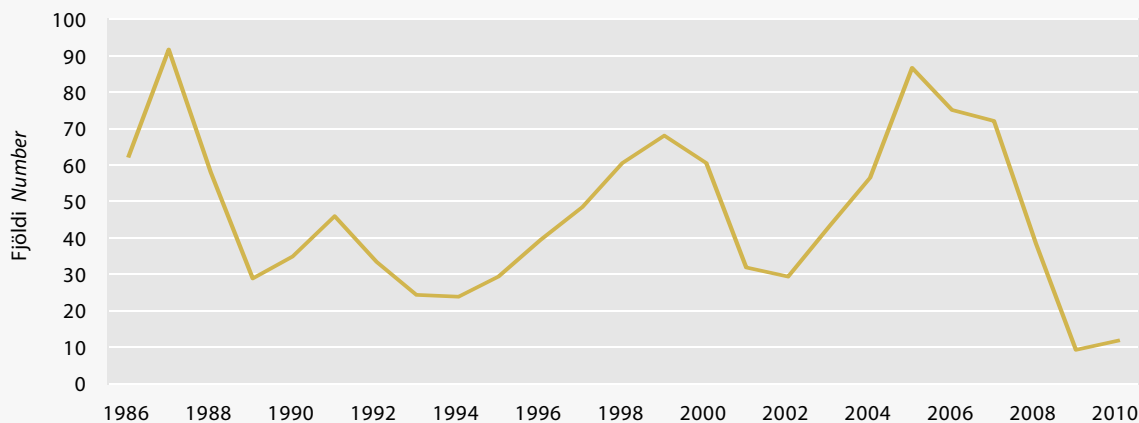

10.10 Umferðarslys 2005–2010

Road traffic accidents 2005–2010

	2005	2006	2007	2008	2009	2010
Öll umferðarslys og óhöpp Accidents and traffic incidents						
Alls Total	8.221	8.353	7.571	5.632	6.542	6.161
Eignatjón eingöngu <i>Material damage only</i>	7.534	7.438	6.424	4.547	5.649	5.278
Slys á fólki ¹ <i>Accidents involving injuries¹</i>	671	887	1.132	1.073	878	876
Banaslys <i>Accidents involving death</i>	16	28	15	12	15	7
Fjöldi látinna og slasaðra Persons killed or injured						
Alls Total	1.032	1.358	1.673	1.585	1.299	1.269
Látnir í slysum <i>Persons killed</i>	19	31	15	12	17	8
Fjöldi slasaðra <i>Persons injured</i>	1.013	1.327	1.658	1.573	1.282	1.261
Lítið slasaðir <i>Persons with minor injuries</i>	884	1.174	1.463	1.373	1.112	1.056
Mikið slasaðir <i>Persons with major injuries</i>	129	153	195	200	170	205
Flokkun látinna og slasaðra í vegfarendahópa Persons killed or injured by category of road users						
Ökumenn bifreiða <i>Drivers of private cars</i>	549	707	867	801	647	592
Ökumenn vélhjóla <i>Drivers of motorcycles</i>	30	54	73	91	76	68
Ökumenn létttra vélhjóla <i>Drivers of mopeds</i>	10	11	12	11	10	9
Ökumenn reiðhjóla <i>Drivers of bicycles</i>	25	45	63	56	46	81
Farþegar <i>Passengers</i>	337	445	544	494	418	405
Fótgangendur <i>Pedestrians</i>	77	87	98	115	88	96
Aðrir <i>Other</i>	4	9	16	17	14	18
Kyn látinna og slasaðra Persons killed or injured by sex of a person						
Karlar <i>Males</i>	561	750	915	875	696	692
Konur <i>Females</i>	471	608	758	710	603	577
Af 100.000 íbúum Per 100,000 inhabitants						
Alls Total	349	446	537	496	407	399
Þar af dánir <i>Of whom killed</i>	6,4	10,2	4,8	3,8	5,3	2,5
Slasaðir og dánir eftir aldri Age of persons killed or injured						
6 ára og yngri <i>0–6 years</i>	78	94	123	87	146	87
7–14 ára <i>years</i>	237	236	319	281	266	264
15–16 ára <i>years</i>	738	838	1.135	938	347	840
17–20 ára <i>years</i>	1.356	1.688	1.906	1.861	1.403	1.405
21–24 ára <i>years</i>	620	847	991	854	605	644
25–64 ára <i>years</i>	288	392	476	446	372	355
65 og eldri <i>65 years and over</i>	239	286	309	275	325	243
Ökumenn sem lentu í slysum Drivers involved in accidents						
Ökumenn alls Drivers, total	1.181	1.558	1.896	1.756	1.410	1.372
Fólksbílar 1–8 farþega ² <i>Private cars²</i>	938	1.216	1.427	1.307	1.078	1.027
Fólksbílar stærri en 9 farþega <i>Buses</i>	22	26	30	26	18	18
Vörubílar og sendibílar ³ <i>Lorries and vans³</i>	118	155	215	184	117	107
Vélhjól, þ.m.t. létt vélhjól <i>Motorcycles and mopeds</i>	42	67	89	106	89	82
Önnur ökutæki <i>Other vehicles</i>	41	51	72	77	64	58
Reiðhjól <i>Bicycles</i>	20	43	63	56	44	80
Slys á hver 1.000 skráð ökutæki Per 1,000 registered vehicles						
Fólksbílar 1–8 farþega ² <i>Private cars²</i>	5,0	6,1	6,9	6,2	5,2	5,0
Fólksbílar stærri en 9 farþega <i>Buses</i>	11,6	13,5	15,4	13,3	9,5	9,4
Vörubílar og sendibílar ³ <i>Lorries and vans³</i>	4,6	5,5	6,9	5,8	3,8	3,5
Vélhjól, þ.m.t. létt vélhjól <i>Motorcycles and mopeds</i>	10,0	11,8	11,0	11,8	9,4	8,5

1 Tölur eru ekki samanburðarhæfar við erlendar skýrslur vegna ólíkrar skráningar slysa. *Figures are not comparable with foreign and international reports because of different registration of injuries.*

2 Þ.m.t. leigubílar, jeppar, kennslubifreiðir og bílaleigubílar. *Including taxis, jeeps, instruction cars and rented cars and.*

3 Þ.m.t. dráttarbílar. *Including articulated lorries.*



10.11 Símalínur og farsímar 2006–2010

Telephone lines and cellular telephones 2006–2010

Fjöldi í árslok <i>Number at end-of-year</i>	2006	2007	2008	2009	2010
Almenna símakerfið <i>Fixed network</i>					
Uppsettar línur alls <i>Access channels (wired lines), total</i>	188.575	186.688	193.512	186.779	152.895
Þar af <i>Thereof</i>					
Fjöldi notendalína í fastaneti (PSTN) <i>Standard lines (PSTN)</i>	131.693	134.622	140.858	135.969	132.069
ISDN-grunn tengingar (2B+D) <i>ISDN basic (2B+D)</i>	14.296	12.113	11.267	10.945	10.413
ISDN-stofntengingar (30B+D) <i>ISDN primary (30B+D)</i>	943	928	1.004	964	•
ADSL-áskriftir <i>ADSL subscriptions</i>	85.280	94.630	98.762	97.862	95.448
Farsímakerfi <i>Cellular telephone</i>					
GSM-áskriftir alls <i>GSM subscriptions, total</i>	305.013	310.244	324.631	329.932	341.077
Þar af fyrirfram greiddar áskriftir (símakort) <i>Thereof pre-paid subscriptions (phone-cards)</i>	143.911	136.698	141.241	144.262	158.478
NMT-áskriftir alls <i>NMT subscriptions, total</i>	17.827	15.854	12.291	9.783	•
Á 1.000 íbúa <i>Per 1,000 inhabitants</i>					
Almenna símakerfið <i>Fixed network</i>					
Uppsettar línur alls <i>Access channels (wired lines), total</i>	613	592	606	588	480
Þar af <i>Thereof</i>					
Fjöldi notendalína í fastaneti (PSTN) <i>Standard lines (PSTN)</i>	428	427	441	428	415
ISDN-grunn tengingar (2B+D) <i>ISDN basic (2B+D)</i>	46	38	35	34	33
ISDN-stofntengingar (30B+D) <i>ISDN primary (30B+D)</i>	3	3	3	3	•
ADSL-áskriftir <i>ADSL subscriptions</i>	277	300	309	308	300
Farsímakerfi <i>Cellular telephone</i>					
GSM-áskriftir alls <i>GSM subscriptions, total</i>	991	983	1016	1.039	1.071
Þar af fyrirfram greiddar áskriftir (símakort) <i>Thereof pre-paid subscriptions (phone-cards)</i>	468	433	442	454	498
NMT-áskriftir alls <i>NMT subscriptions, total</i>	58	50	38	31	•

☰ Póst- og fjarskiptastofnun (upplýsingar símafyrirtækjanna). *Post- and Telecom Administration (information from the telecommunications operators).*

🌐 www.hagstofa.is/ferdamal www.static.is/tourism

10.12 Póstviðskipti 2006–2010

Postal services 2006–2010

Fjöldi í árslok <i>Number at end-of-year</i>	2006	2007	2008	2009	2010
Póstafgreiðslustaðir ¹ <i>Post offices¹</i>	90	83	80	80	79
Póstkassar (í þéttbýli) <i>Post boxes (in urban areas)</i>	265	260	217	217	210
Pósthólf leigð <i>Post office boxes in use</i>	5.058	4.583	3.933	3.687	2.895
Fjöldi póstsendinga alls, þús. <i>Postal deliveries, thous.</i>	120.750	113.627	101.990	92.215	80.701
Almennar póstsendingar <i>Ordinary mail</i>	119.533	112.353	100.780	91.156	79.740
Innanlands og til útlanda <i>Domestic and international</i>	115.619	108.179	96.959	88.106	77.052
Frá útlöndum <i>From abroad</i>	3.914	4.174	3.821	3.050	2.688
Bókfærðar póstsendingar alls <i>Registered mail, total</i>	1.217	1.274	1.210	1.059	961
Póstsendingar innanlands <i>Domestic mail</i>	114.790	107.436	96.236	87.231	76.341
Póstsendingar til útlanda <i>International mail</i>	1.883	1.837	1.750	1.828	1.577
Póstsendingar frá útlöndum <i>Mail from abroad</i>	4.077	4.354	4.835	3.205	2.783
Póstsendingar á hvern íbúa <i>Mail volume per capita</i>					
Póstsendingar alls, stk. <i>Number</i>	392	363	319	290	253
Almennar sendingar, stk. <i>Ordinary mail only, number</i>	389	359	316	287	250

¹ Pósthús og bréfhirðingarstaðir. *Full-service and secondary permanent post offices open to the general public.*

☰ Íslandspóstur hf. *Iceland Post Ltd.*

🌐 www.hagstofa.is/ferdamal www.statice.is/tourism

Vissir þú

Did you know

Á hverja 1.000 íbúa eru 1.071 GSM-áskriftir

There are 1,071 GSM subscriptions per 1,000 inhabitants



Upplýsingatækni

Information technology

11

Hagstofa Íslands rannsakar notkun einstaklinga á upplýsingatækni og neti árlega og fyrirtækja annað hvert ár. Í rannsókninni er kannað almennt aðgengi að upplýsingatæknibúnaði og interneti í landinu og hvernig það er nýtt. Samanburðarhæfar rannsóknir eru gerðar á hinum Norðurlöndunum, svo og í löndum Evrópusambandsins.

93% heimila nettengd 2011

Nettenging er á velflestum íslenskum heimilum. 93% þeirra reyndust nettengd árið 2011. Árleg fjölgun nettengdra heimila hefur verið að meðaltali 2% síðustu fimm ár, en nokkuð minni fjölgun var þó á milli árána 2010 og 2011.

Ríflega 4% landsmanna á aldrinum 16–74 ára hafa aldrei notað netið en 93% netnotenda nota það daglega. Íslendingar nota nú samskiptasiður í auknum mæli, 70% netnotenda gerðu það árið 2010 en 76% nú. Ríflega 40% hafa lesið eða skrifað skoðanir á netinu um stjórnmal eða önnur samfélagsmál og rúmlega einn þriðji hluti netnotenda hefur reynt að hafa áhrif á samfélagsumræðu, t.d. með þátttöku í netkosningu eða undirskriftalistum á netinu. Ríflega helmingur netnotenda á

aldrinum 16–74 ára hafði verslað á netinu þegar miðað var við ár fram að rannsókn. Algengast var að keypt hefði verið áskrift að fjarskiptaþjónustu, aðgöngumiðar á viðburði, farmiðar og önnur ferðatengd þjónusta.

Nú af hverjum tíu íslenskum fyrirtækjum nota tölvur

Næstum öll fyrirtæki með 10 starfsmenn eða fleiri nota tölvur og net við starfsemi sína, 94% fyrirtækja með 2–9 starfsmenn og 82% einstaklingsfyrirtækja. Vefsíða er aðgengileg hjá 38% íslenskra fyrirtækja og í 78% tilvika hjá fyrirtækjum með fleiri en 10 starfsmenn.

Um 16% fyrirtækja pöntuðu vörur eða þjónustu um netkerfi á síðasta ári og 10% fyrirtækja seldi vörur á þann hátt.

Almennt er lítil reynsla af öryggisógnunum hjá fyrirtækjum en þó hafa 11% nettengdra fyrirtækja orðið fyrir því að upplýsingatækni lægi niðri eða gögn töpuðust vegna bilunar í hugbúnaði. Af öryggisráðstöfunum sem tilgreindar voru geymdu 49% fyrirtækja afrit af gögnum utan fyrirtækis.



Statistics Iceland collects annually data on the usage of information technology and the Internet by individuals. Biannually this kind of data is then collected on enterprises as well. The aim of the action is to analyse general access to and usage of IT and the Internet within the country. The research is comparable with researches that are carried out in other countries within the EEA.

Internet connections are in 93% of households

Internet connections are now in 93% of households in Iceland. The annual increase in the number of connected households has been 2% on average in the last five years. The increase between 2010 and 2011 is lower than in the previous years.

More than 4% of the population from 16–74 years old have never connected to the Internet, 93% of Internet users connect to it daily. The use of social networks has increased from 70% of Internet users in 2010 to 76% in 2011. More than 40% have read or posted opinions on civic or political issues via websites. More than half of Internet users from 16–74 years old made purchases over the Internet, in the reference period one year prior to survey. Most commonly people purchased telecommunication services, tickets to events, and travel arrangements, such as transportation tickets.

Most Icelandic enterprises use computers

Most Icelandic enterprises with 10 or more employees use computers and the Internet, 94% of enterprises with 2–9 employees and 82% of enterprises with one person. Four out of every 10 enterprises have their own web pages, and 8 out of 10 enterprises with at least 10 employees.

Around 16% of enterprises ordered goods and services over the internet in the last year and 10% of enterprises sold goods over the internet. Job adverts or electronic job application forms are available on the web pages of 16% of enterprises, and approximately half of enterprises have product or prize catalogues on their pages.

Enterprises have generally little experience with security threats, however, 11% of enterprises experienced that the IT system went down, or data got lost due to a hardware malfunction. 49% of enterprises kept backup of data offsite for security precautions.

Vissir þú

Did you know

94% landsmanna nota netið vikulega

94% of Icelanders use the internet weekly



11.1 Tækniþúnaður á heimilum 2011

Information and communication technology in households 2011

Hlutfall heimila <i>Percent of households</i>	Tölva Com- puter	Net- tenging <i>Internet connec- tion</i>	Sjón- varps- tæki <i>TV set</i>	Flat- skjár <i>Flat screen TV</i>	DVD- spilari <i>DVD player</i>	Mynd- bands- tæki <i>Video recorder</i>	Tón- hlaða <i>iPod/ MP3</i>
Alls Total	95	93	95	54	84	62	63
Búseta Residence							
Höfuðborgarsvæði <i>Capital region</i>	96	94	93	53	83	58	65
Landsbyggð <i>Other regions</i>	93	91	98	56	86	69	60
Heimilisgerð Type of household							
Heimili án barna yngri en 16 ára <i>Households without child(ren) under 16 years</i>	92	89	93	50	82	62	52
Heimili með barn/börn yngri en 16 ára <i>Households with child(ren) under 16 years</i>	100	99	98	62	89	62	83
Mánaðartekjur heimilis, kr. Household monthly income, ISK							
0–200 þúsund <i>thousand</i>	81	76	92	29	72	47	37
201–400 þúsund <i>thousand</i>	96	93	98	46	80	61	54
401–600 þúsund <i>thousand</i>	99	99	97	61	91	67	79
601–800 þúsund <i>thousand</i>	100	100	98	76	94	69	76
801–1.000 þúsund <i>thousand</i>	99	100	95	74	97	68	85
Meira en 1 milljón <i>Over 1 million</i>	100	99	96	75	91	66	88

www.hagstofa.is/upplýsingataekni www.static.is/it



11.2 Tegundir nettenginga á heimilum 2010

Type of Internet connections in households 2010

Hlutfall heimila með aðgang að netinu <i>Percent of households with access to the Internet</i>	ADSL eða önnur xDSL <i>ADSL or other types of xDSL</i>	ISDN eða mótald ISDN or <i>dial-up tele- phone line</i>	Kapal-/ ljós- leiðara-/ ethernet- tenging <i>Wired fixed</i>	Netlykill 3G <i>Wireless mobile connection via 3G</i>
Alls Total	83	1	9	7
Búseta Residence				
Höfuðborgarsvæði <i>Capital region</i>	84	1	11	6
Landsbyggð <i>Other regions</i>	80	2	6	8
Heimilisgerð Type of household				
Heimili án barna yngri en 16 ára <i>Households without child(ren) under 16 years</i>	83	1	7	7
Heimili með barn/börn yngri en 16 ára <i>Households with child(ren) under 16 years</i>	83	1	11	7
Mánaðartekjur heimilis, kr. Household monthly income, ISK				
0–200 þúsund <i>thousand</i>	70	1	11	10
201–400 þúsund <i>thousand</i>	83	1	7	6
401–600 þúsund <i>thousand</i>	84	2	9	7
601–800 þúsund <i>thousand</i>	86	2	8	7
801–1.000 þúsund <i>thousand</i>	88	1	12	9
Meira en 1 milljón <i>Over 1 million</i>	90	–	11	5

🌐 www.hagstofa.is/upplýsingataekni www.statice.is/it



11.3 Tölvu- og netnotkun einstaklinga 2011

Individuals' use of a computer and the Internet 2011

Hlutfall heildarmannfjölda <i>Percent of population</i>	Tölvunotkun <i>Use of a computer</i>	Netnotkun <i>Use of the Internet</i>
Allir All	96	95
Karlar Males	97	96
16–24 ára years	100	100
25–54 ára years	100	99
55–74 ára years	87	84
Konur Females	94	94
16–24 ára years	100	100
25–54 ára years	99	99
55–74 ára years	80	78
Búseta Residence		
Höfuðborgarsvæði <i>Capital region</i>	96	96
Landsbyggð <i>Other regions</i>	94	93
Menntun Education		
Skyldunám <i>Primary</i>	91	90
Stúdent eða iðnnám <i>Secondary</i>	98	98
Nám á háskólastigi <i>Tertiary</i>	100	100
Atvinna Occupation		
Námsmaður <i>Student</i>	100	100
Starfandi <i>Employed</i>	98	97
Aðrir <i>Others</i>	84	83

⌚ Viðmiðunartími er þrjú mánuðir fyrir framkvæmd rannsóknar. *Reference time is three months prior to the survey.*

🌐 www.hagstofa.is/upplýsingataekni www.statice.is/it

Mynd 11.1 Netnotkun einstaklinga 2002–2011

Figure 11.1 Individuals' use of the Internet 2002–2011

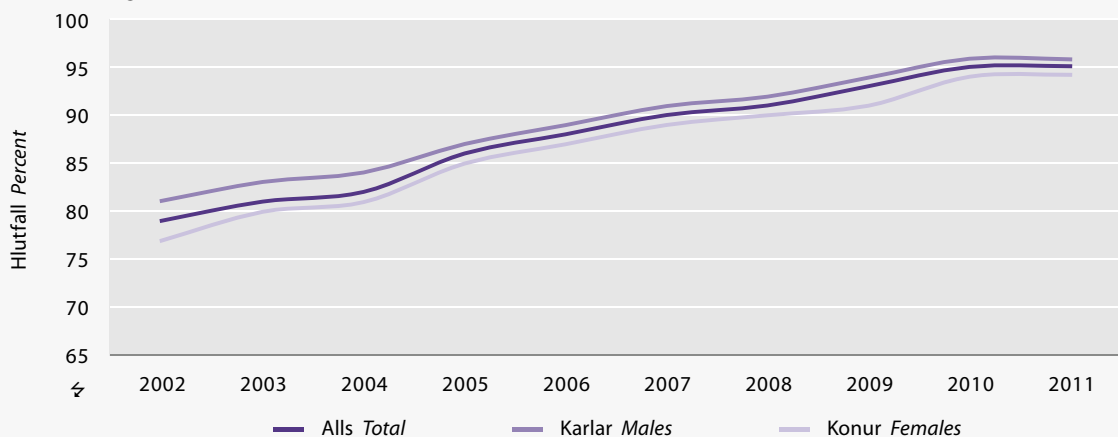



11.4 Tíðni tölvu- og netnotkunar einstaklinga 2011

Frequency in the use of a computer and the Internet 2011

Hlutfall tölvu- og netnotenda Percent of computer and Internet users	Tölvunotkun Use of a computer			Netnotkun Use of the Internet		
	Daglega Daily	Einu sinni í viku Once a week	Sjaldnar en einu sinni í viku Less than once a week	Daglega Daily	Einu sinni í viku Once a week	Sjaldnar en einu sinni í viku Less than once a week
Allir All	94	5	1	93	6	1
Karlar Males	95	4	1	93	5	1
16–24 ára years	97	3	0	95	4	1
25–54 ára years	96	3	1	95	4	1
55–74 ára years	92	7	2	84	11	2
Konur Females	92	6	2	91	7	2
16–24 ára years	96	4	0	96	4	0
25–54 ára years	96	4	0	95	5	1
55–74 ára years	77	15	7	76	15	6
Búseta Residence						
Höfuðborgarsvæði Capital region	95	4	1	94	5	1
Landsbyggð Other regions	90	7	3	89	8	2
Menntun Education						
Skyldunám Primary	89	8	3	88	9	2
Stúdent eða iðnnám Secondary	95	5	1	94	6	1
Nám á háskólastigi Tertiary	99	2	0	98	2	0
Atvinna Occupation						
Námsmaður Student	99	1	0	99	1	0
Starfandi Employed	95	5	1	93	6	1
Aðrir Others	84	11	5	82	11	5

① Sjá töflu 11.3. Cf. table 11.3.

🌐 www.hagstofa.is/upplýsingatækni www.static.is/it



11.5 Kaup einstaklinga um netið 2006–2011

Individuals' Internet commerce 2006–2011

Hlutfall heildarmannfjölda <i>Percent of population</i>	2006	2007	2008	2009	2010	2011
Allir <i>All</i>	50	50	47	44	45	49
Karlar <i>Males</i>	55	53	48	46	47	52
16–24 ára <i>years</i>	56	51	46	45	48	50
25–54 ára <i>years</i>	60	61	56	52	54	58
55–74 ára <i>years</i>	39	33	28	30	29	39
Konur <i>Females</i>	45	47	45	42	43	45
16–24 ára <i>years</i>	42	56	41	43	49	47
25–54 ára <i>years</i>	55	53	55	51	50	57
55–74 ára <i>years</i>	21	26	23	20	20	19
Búseta <i>Residence</i>						
Höfuðborgarsvæði <i>Capital region</i>	52	47	46	49
Landsbyggð <i>Other regions</i>	46	39	42	48
Menntun <i>Education</i>						
Skyldunám <i>Primary</i>	36	35	31	29	35	36
Stúdent eða iðnnám <i>Secondary</i>	51	51	46	45	43	51
Nám á háskólastigi <i>Tertiary</i>	71	72	67	60	57	68
Atvinna <i>Occupation</i>						
Námsmaður <i>Student</i>	50	54	44	47	48	57
Starfandi <i>Employed</i>	55	54	52	48	49	53
Aðrir <i>Others</i>	22	21	22	25	23	32

⌚ Viðmiðunartími er tólf mánuðir fyrir framkvæmd rannsóknar. *Reference time is twelve months prior to each survey.*

🌐 www.hagstofa.is/upplýsingataekni www.statice.is/it



11.6 Vöru- og þjónustukaup einstaklinga um netið 2008–2011

Goods/services purchased over the Internet by individuals 2008–2011

Hlutfall þeirra sem keyptu um netið <i>Percent of individuals buying on the Internet</i>	2008	2009	2010	2011
Matvæli, hreinlætisvörur <i>Food, groceries</i>	6	8	10	9
Hlutir til heimilis, ekki raftæki <i>Household goods, excluding electronic equipment</i>	24	27	24	17
Lyf <i>Medicine</i>	...	2	4	7
Tónlist, kvikmyndir <i>Music, films etc.</i>	35	38	30	31
Bækur, tímarit, fjarkennsluefni <i>Books, magazines, e-learning material</i>	44	46	43	42
Föt, skór, íþróttavörur <i>Clothes, sport goods</i>	28	29	34	41
Hugbúnaður, tölvuleikir <i>Computer software</i>	26	34	35	34
Vélbúnaður fyrir tölvur, prentarar <i>Computer hardware</i>	8	9	9	10
Raftæki, myndavélar <i>Electronic equipment, cameras</i>	15	16	12	16
Hlutabréf, tryggingar <i>Shares, insurances</i>	16	14	7	10
Farmiðar, gisting o.fl. ferðatengt <i>Travel, accommodation etc.</i>	81	68	58	47
Gistingar á ferðalögum <i>Accommodation on travels</i>	41	41
Aðgöngumiðar á viðburði <i>Tickets for events</i>	56	57	68	45
Happdrætti, veðmál, lottó <i>Lotteries, bettings</i>	17	22	21	34
Fjarskiptabjónusta, t.d. áskrift að sjónvarpi eða síma <i>Telecommunication services</i>	...	47	50	55
Kennsluefni á rafrænu formi <i>Online educational material</i>	19	20
Annað <i>Other goods/services</i>	8	9	7	6

Ⓞ Viðmiðunartími er tólf mánuðir fyrir framkvæmd rannsóknar. *Reference time is twelve months prior to each survey.*

🌐 www.hagstofa.is/upplýsingataekni www.statice.is/it

11.7 Rafræn samskipti einstaklinga 2011

Online communication among individuals 2011

Hlutfall netnotenda <i>Percent of internet users</i>	Alls <i>Total</i>	Karlar <i>Males</i>	Konur <i>Females</i>
Átt símtöl eða fjarfundi <i>Telephoned over the internet or made video calls</i>	46,9	48,1	45,7
Notað samskiptasiður, eins og Facebook eða Twitter <i>Used networking sites, such as Facebook or Twitter</i>	75,6	67,4	84,2
Tekið þátt í atvinnutengdum netsamfélögum <i>Participated in professional networks</i>	7,1	8,6	5,6
Lesið/skrifað skoðanir um samfélagsmálefni <i>Read/posted opinions on civic or political issues</i>	41,8	45,9	37,6
Áhrif á samfélagslega eða pólitíska umræðu með undirskriftalistum eða netkosningu <i>Read/posted opinions on civic or political issues</i>	33,3	34,4	32,2

Ⓞ Viðmiðunartími er þrjú mánuðir fyrir framkvæmd rannsóknar. *Reference time is three months prior to the survey.*

🌐 www.hagstofa.is/upplýsingataekni www.statice.is/it



11.8 Nettækniþing fyrirtækja eftir atvinnugreinum og stærð 2010

Enterprises' use of Internet features by field of activity and enterprise size 2010

Hlutfall nettengdra fyrirtækja <i>Percentage of connected enterprises</i>	Innra net <i>Intranet</i>	Ytra net <i>Extranet</i>	Eigin vefsíða <i>Own webpage/ homepage</i>
Alls Total	19	15	43
Atvinnugrein Field of activity			
Framleiðsla og veitur <i>Manufacturing and supply</i> (1)	18	18	53
Byggingastarfsemi og mannvirkjagerð <i>Construction</i> (2)	6	5	12
Heild- og smásöluverslun, viðgerðir <i>Wholesale and retail, repair</i> (3)	19	15	53
Flutningur og geymsla <i>Transportation and storage</i> (4)	17	20	38
Gististaðir, veitingar <i>Accommodation and food service</i> (5)	11	17	70
Upplýsingar og fjarskipti <i>Information and communication</i> (6)	39	32	59
Fjármála- og váttryggingastarfsemi <i>Financial and insurance</i> (7)	66	49	85
Sérfræðileg starfs., sérhæfð þjónusta <i>Specialised services</i> (8)	29	15	48
Atvinnugrein (fyrirtæki með lágmark 10 starfsmenn) Field of activity (enterprises with at least 10 persons employed)	41	32	80
Framleiðsla og veitur <i>Manufacturing and supply</i> (1)	31	29	74
Byggingastarfsemi og mannvirkjagerð <i>Construction</i> (2)	19	12	57
Heild- og smásöluverslun, viðgerðir <i>Wholesale and retail, repair</i> (3)	40	25	81
Flutningur og geymsla <i>Transportation and storage</i> (4)	51	41	86
Gististaðir, veitingar <i>Accommodation and food service</i> (5)	26	19	82
Upplýsingar og fjarskipti <i>Information and communication</i> (6)	86	73	92
Fjármála- og váttryggingastarfsemi <i>Financial and insurance</i> (7)	82	67	100
Sérfræðileg starfs., sérhæfð þjónusta <i>Specialised services</i> (8)	60	52	94
Fjöldi starfsmanna Number of employees			
1	8	6	21
2–9	21	16	48
10–19	33	27	73
20–49	41	30	81
50–99	50	41	93
100+	69	54	97

ⓐ Atvinnugreinaflokkun eftir ÍSAT2008: (1) 10–39, (2) 41–43, (3) 45–47, (4) 49–53, (5) 55, (6) 58–63, (7) 64–66, (8) 68–83, 95.1. *Activity codes by Nace Rev. 2 (1) 10–39, (2) 41–43, (3) 45–47, (4) 49–53, (5) 55, (6) 58–63, (7) 64–66, (8) 68–83, 95.1.*

🌐 www.hagstofa.is/upplysingataekni www.statice.is/it

Vissir þú

Did you know

Öll heimili á landinu með börn yngri en 16 ára hafa tölvu

There is a computer in all households in Iceland with children under 16 years



11.9 Rafræn viðskipti fyrirtækja eftir atvinnugrein og stærð 2009

Enterprises' e-commerce by field of activity and enterprise size 2009

Hlutfall allra fyrirtækja <i>Percent of enterprise population</i>	Sala um netkerfi <i>Sales via computer networks</i>	Kaup um netkerfi <i>Purchases via computer networks</i>
Alls Total	9	16
Atvinnugrein Field of activity		
Framleiðsla og veitur <i>Manufacturing and supply</i> (1)	11	11
Byggingastarfsemi og mannvirkjagerð <i>Construction</i> (2)	2	4
Heild- og smásöluverslun, viðgerðir <i>Wholesale and retail, repair</i> (3)	10	19
Flutningur og geymsla <i>Transportation and storage</i> (4)	14	10
Gististaðir, veitingar <i>Accommodation and food service</i> (5)	29	15
Upplýsingar og fjarskipti <i>Information and communication</i> (6)	11	39
Fjármála- og váttryggingastarfsemi <i>Financial and insurance</i> (7)
Sérfræðileg starfs., sérhæfð þjónusta <i>Specialised services</i> (8)	8	23
Atvinnugrein (fyrirtæki með lágmark 10 starfsmenn) Field of activity (enterprises with at least 10 persons employed)	21	29
Framleiðsla og veitur <i>Manufacturing and supply</i> (1)	22	16
Byggingastarfsemi og mannvirkjagerð <i>Construction</i> (2)	4	14
Heild- og smásöluverslun, viðgerðir <i>Wholesale and retail, repair</i> (3)	25	41
Flutningur og geymsla <i>Transportation and storage</i> (4)	26	42
Gististaðir, veitingar <i>Accommodation and food service</i> (5)	22	18
Upplýsingar og fjarskipti <i>Information and communication</i> (6)	36	64
Fjármála- og váttryggingastarfsemi <i>Financial and insurance</i> (7)
Sérfræðileg starfs., sérhæfð þjónusta <i>Specialised services</i> (8)	17	35
Fjöldi starfsmanna Number of employees		
1	5	10
1–9	8	16
10–19	15	23
20–49	20	27
50–99	28	38
100+	49	56

Ⓞ Sjá skýringar við töflu 11.7. Cf. 11.7.

🌐 www.hagstofa.is/upplýsingatækni www.statice.is/it

Mynd 11.2 Tölvunotkun starfsmanna fyrirtækja 2009

Figure 11.2 Employees' use of computer 2009

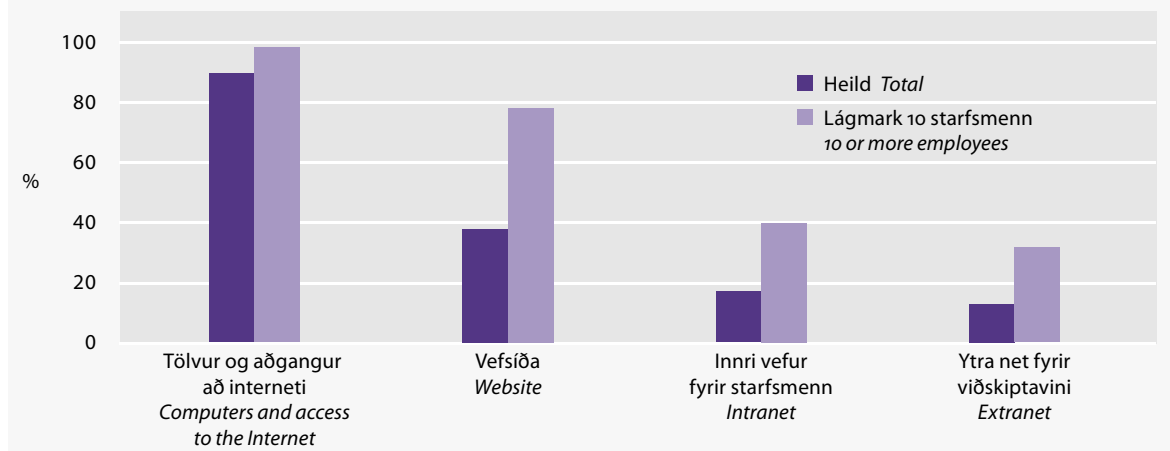



11.10 Fyrirtæki í upplýsingatækniiðnaði 2000–2008

Enterprises in the ICT sector 2000–2008

Fjöldi <i>Number</i>	2000	2001	2002	2003	2004	2005	2006	2007	2008
Upplýsingatæknifyrirtæki <i>ICT sector</i>	374	383	390	408	425	422	456	459	433
Upplýsingatækni-framleiðsla <i>ICT production</i>	23	23	21	20	20	21	21	19	19
Upplýsingatækni-þjónusta <i>ICT services</i>	351	360	369	388	405	401	435	440	414
Heildverslun <i>Wholesale</i>	137	126	125	134	128	133	137	130	122
Síma- og fjarskiptaþjónusta <i>Telecommunication</i>	14	14	17	13	16	19	21	28	20
Hugbúnaðargerð og ráðgjöf <i>Consultancy services</i>	200	220	227	241	261	249	277	282	272

① Fyrirtæki með a.m.k. 5 milljónir í ársveltu á verðlagi ársins 2000. Fyrir önnur ár er sú viðmiðunarfjárhæð látin taka sömu beytingum og vísitala neysluverðs. *Enterprises with at least 5 million ISK turnover on a yearly basis in year 2000. Turnover for other years is calculated according to CPI.*

🌐 www.hagstofa.is/upplýsingatækni www.statice.is/it

11.11 Starfandi í upplýsingatækniiðnaði 2000–2008

Employees in the ICT sector 2000–2008

Fjöldi <i>Number</i>	2000	2001	2002	2003	2004	2005	2006	2007	2008
Upplýsingatæknifyrirtæki <i>ICT sector</i>	5.865	5.931	5.709	5.433	5.534	6.145	6.394	6.349	6.120
Upplýsingatækni-framleiðsla <i>ICT production</i>	128	121	116	92	81	87	82	83	90
Upplýsingatækni-þjónusta <i>ICT services</i>	5.737	5.810	5.593	5.341	5.453	6.058	6.312	6.356	6.120
Heildverslun <i>Wholesale</i>	1.601	1.552	1.557	1.537	1.620	1.772	1.660	1.806	1.822
Síma- og fjarskiptaþjónusta <i>Telecommunication</i>	1.629	1.642	1.671	1.555	1.514	1.658	1.825	1.679	1.606
Hugbúnaðargerð og ráðgjöf <i>Consultancy services</i>	2.507	2.616	2.365	2.249	2.319	2.628	2.827	2.871	2.692

🌐 www.hagstofa.is/upplýsingatækni www.statice.is/it

11.12 Velta í upplýsingatækniiðnaði 2000–2008

Turnover in the ICT sector 2000–2008

Milljónir króna á verðlagi hvers árs <i>Million ISK at current prices</i>	2000	2001	2002	2003	2004	2005	2006	2007	2008
Upplýsingatæknifyrirtæki <i>ICT sector</i>	67.271	71.787	74.385	77.728	88.100	99.633	112.622	133.070	133.464
Upplýsingatækniframleiðsla <i>ICT production</i>	1.175	1.315	1.188	930	921	1.134	989	1.692	1.740
Upplýsingatækniþjónusta <i>ICT services</i>	66.097	70.472	73.197	76.798	87.178	98.499	111.634	131.378	131.724
Heildverslun <i>Wholesale</i>	30.497	30.592	32.607	34.497	40.709	46.442	51.710	60.645	56.664
Síma- og fjarskiptaþjónusta <i>Telecommunication</i>	19.680	21.005	22.469	23.934	26.171	28.640	31.641	40.272	42.977
Hugbúnaðargerð og ráðgjöf <i>Consultancy services</i>	15.920	18.876	18.121	18.367	20.298	23.417	28.283	30.461	32.083

🌐 www.hagstofa.is/upplýsingatækni www.statice.is/it



11.13 Innflutningur á upplýsingatæknivörum 2000–2008

Imports of ICT goods 2000–2008

Milljónir króna Cif Million ISK Cif	2000	2001	2002	2003	2004	2005	2006	2007	2008
Innfluttar upplýsingatæknivörur alls <i>Imports of ICT goods, total</i>	22.480	19.882	18.335	18.535	20.107	23.397	27.489	30.505	27.143
Rafbúnaður fyrir mynda- og hljóðflutning <i>Audio- and video equipment</i>	5.989	4.828	3.941	4.139	3.967	5.319	6.462	6.967	6.980
Tölvur og tölvubúnaður <i>Computers and related equipment</i>	3.446	2.812	2.855	3.368	4.055	4.824	5.448	7.562	6.046
Rafeindahlutar <i>Electronic components</i>	7.996	7.358	7.282	7.284	8.168	8.983	9.187	10.243	7.805
Fjarskiptabúnaður <i>Telecommunication equipments</i>	1.544	1.765	1.372	1.308	1.529	1.746	3.079	2.170	2.269
Annars konar upplýsingatæknibúnaður <i>Other ICT goods</i>	3.505	3.120	2.886	2.437	2.388	2.527	3.313	3.564	4.042

www.hagstofa.is/upplysingataekni www.statice.is/it

11.14 Útflutningur á upplýsingatæknivörum 2000–2008

Exports of ICT goods 2000–2008

Milljónir króna Fob Million ISK Fob	2000	2001	2002	2003	2004	2005	2006	2007	2008
Útfluttar upplýsingatæknivörur alls <i>Exports of ICT goods, total</i>	364	390	495	427	415	470	918	1.136	2.100
Rafbúnaður fyrir mynda- og hljóðflutning <i>Audio- and video equipment</i>	57	54	48	33	61	74	245	122	328
Tölvur og tölvubúnaður <i>Computers and related equipment</i>	14	11	7	7	17	14	18	72	58
Rafeindahlutar <i>Electronic components</i>	84	88	70	40	53	93	172	302	451
Fjarskiptabúnaður <i>Telecommunication equipments</i>	11	15	17	118	19	28	20	36	48
Annars konar upplýsingatæknibúnaður <i>Other ICT goods</i>	197	221	352	228	265	261	463	603	1.214

www.hagstofa.is/upplysingataekni www.statice.is/it

Mynd 11.3 Fyrirtæki í upplýsingatækniiðnaði 1998–2008

Figure 11.3 Enterprises in the ICT sector 1998–2008

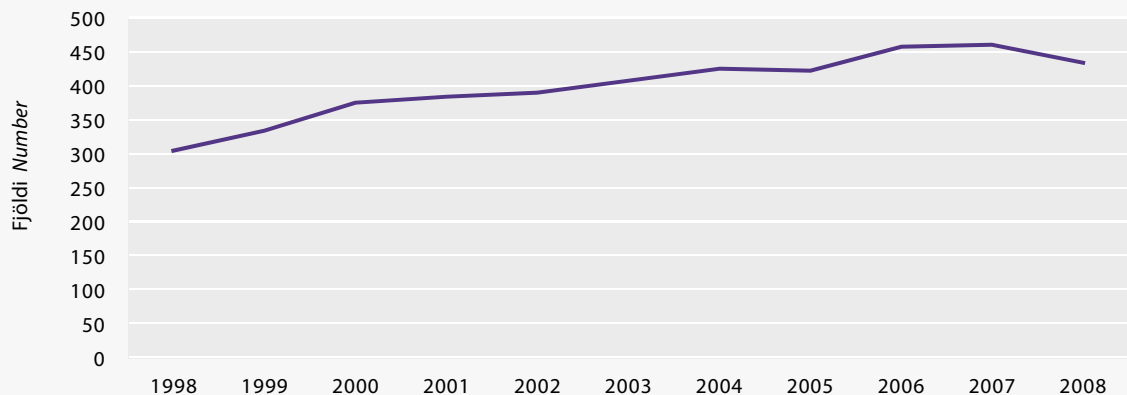



Til Sjórætt og Svinnu

TILBOD

HAMBORGARAR

115 gr - 100% Andvagn

135 kr/stök

TILBOD

175

17500

17500

Verðlag og neysla

Prices and consumption

12

Hagstofa Íslands reiknar vísitölu neysluverðs, vísitölu byggingarkostnaðar, vísitölu framleiðsluverðs og skyldar verðvísitölur með reglulegu millibili. Vísitölur varpa ljósi á efnahags- og verðlagsþróun í þjóðfélaginu. Að auki vinnur Hagstofan samfellda rannsókn á útgjöldum heimilanna.

Vísitala neysliverðs

Vísitala neysliverðs er reiknuð mánaðarlega og miðast við verðlag í að minnsta kosti vikutíma í kringum miðjan mánuð. Grunnur hennar er endurnýjaður í mars ár hvert og byggist hann m.a. á upplýsingum úr rannsókn á útgjöldum heimilanna. Mánaðarlega er viðamikil úrtak af vörum notað til að mæla verðbreytingar. Vísitala neysliverðs er fyrst og fremst mælikvarði á verðbólgu en hún er einnig notuð til verðtryggingar. Vísitalan hét áður framfærsluvísitala en nafni hennar var breytt í mars 1995.

Vísitala byggingarkostnaðar

Vísitala byggingarkostnaðar er reiknuð mánaðarlega og sýnir breytingar á byggingarkostnaði fjölbýlishúss. Verð

á byggingarefnum og launakostnaður liggur til grundvallar vísitölunni. Byggingarvísitalan er oft notuð til verðtryggingar á verksamningum.

Vísitala framleiðsluverðs

Vísitala framleiðsluverðs er reiknuð mánaðarlega og mælir verðþróun á framleiðsluvörum innlendra framleiðenda. Grunnur vísitölunnar byggist á iðnaðarskýrslum sem gefnar eru út árlega og mánaðarlegar verðmælingar byggjast á sölufærslum fyrirtækja.

Rannsókn á útgjöldum heimilanna

Frá árinu 2000 hefur rannsókn á útgjöldum heimilanna verið framkvæmd óslitið en áður voru gerðar útgjaldarannsóknir á fimm ára fresti. Úrtakið á hverju ári er um 1200 heimili og hefur þátttaka verið í kringum 50%. Megintilgangur rannsóknar á útgjöldum heimilanna er að afla upplýsinga sem notaðar eru til að útbúa útgjaldagrunn fyrir vísitölu neysliverðs. Þær veita einnig þýðingarmikla vitneskju um breytingar á neyslumynstri og upplýsingar um heimilisútgjöld.



Verðbólga að aukast aftur

Verðbólga er langvarandi hækkun á verðlagi, hér skilgreind sem 12 mánaða breyting á vísitölu neysluverðs. Árið 2010 dró úr verðbólgu og var hún komin í 2,5% í desember. Verðbólga hélt áfram að hjaðna í upphafi árs 2011 en tók þá að aukast á ný og var 5,7% í september 2011.

Neysluútgjöld á heimili hækkuðu um 7%

Neysluútgjöld á heimili árin 2007–2009 voru 456 þúsund krónur á mánuði og hækkuðu um 7,0% frá tímabilinu 2006–2008. Á sama tíma hefur meðalstærð heimilis minnkað úr 2,39 einstaklingum í 2,37. Útgjöld á mann hafa því hækkað um 7,9% og eru nú 192 þúsund krónur. Að teknu tilliti til verðbreytinga hafa þó heimilisútgjöldin dregist saman um 4,8% eða um 4,0% á mann.

Vissir þú

Did you know

Verðbólga mældist hæst árið 1983, 84,3%

The highest inflation rate recorded in Iceland was 84.3% in 1983



Statistics Iceland compiles and publishes the consumer price index, building cost index, producer price index and related price indices. Furthermore, Statistics Iceland conducts a continuous household budget survey.

Consumer price index

The CPI is calculated monthly based on prices collected for at least one week time in the middle of a month. The index is rebased in March every year and is mainly based on household expenditure surveys. The consumer price index measures inflation and is used for monetary targeting and indexation of financial obligations according to the law on interest rates and indexation.

Building cost index for residential housing

The index is calculated once a month and measures changes in the building costs of a residential apartment house. The building cost index is mainly used for indexation of contracts in the construction industry.

Producer price index

The PPI is compiled monthly and measures changes in prices received by producers for their products. Aggregate indices are compiled using weights from the annual PRODCOM-survey. Price measurements are based on transaction data collected from domestic producers.

Household expenditure survey

Statistics Iceland has conducted a continuous household expenditure survey since the year 2000. The sample covers 1200 households. The main purpose of the survey is to gather information on the consumption expenditures of households for the expenditure base of the CPI. It provides important insight into changes to patterns of consumer spending and information on household expenditure.

Inflation is increasing again

Inflation was 6.6% in January 2010 and decreased during the year to 2.5% in December. Inflation continued to decrease in the beginning of 2011 but is increasing again. In September 2011 there was 5.7% inflation in Iceland.

The average household expenditure has increased by 7%

Average household expenditure is 456 thousand ISK a month or 192 thousand per individual, i.e. 7.0% higher than in the previous household expenditure survey. Expenditure per capita rose by 7.9%. The CPI rose by 12.0% between 2008 and 2009, hence real household expenditure declined by 4.8%. This is equivalent to a 4.0% decrease per capita in real terms.



12.1 Vísitala neysluverðs án húsnæðis 1914–2010

Consumer price index less housing cost 1914–2010

Ár Year	Vísitala Index	Breyting, % Change, %	Ár Year	Vísitala Index	Breyting, % Change, %	Ár Year	Vísitala Index	Breyting, % Change, %
1914	109	.	1947	758	8,1	1980	153.397	59,0
1915	125	14,7	1948	768	1,3	1981	230.948	50,6
1916	157	25,6	1949	787	2,5	1982	349.043	51,1
1917	257	63,7	1950	1.042	32,4	1983	648.302	85,7
1918	343	33,5	1951	1.402	34,5	1984	844.961	30,3
1919	355	3,5	1952	1.595	13,8	1985	1.120.864	32,7
1920	452	27,3	1953	1.577	-1,1	1986	1.351.488	20,6
1921	321	-29,0	1954	1.595	1,1	1987	1.607.178	18,9
1922	273	-15,0	1955	1.669	4,6	1988	2.031.192	26,4
1923	265	-2,9	1956	1.863	11,6	1989	2.484.120	22,3
1924	311	17,4	1957	1.946	4,5	1990	2.849.972	14,7
1925	276	-11,3	1958	2.075	6,6	1991	3.052.947	7,1
1926	240	-13,0	1959	2.106	1,5	1992	3.178.768	4,1
1927	221	-7,9	1960	2.323	10,3	1993	3.334.261	4,9
1928	220	-0,5	1961	2.595	11,7	1994	3.390.362	1,7
1929	221	0,5	1962	2.905	11,9	1995	3.438.990	1,4
1930	213	-3,6	1963	3.265	12,4	1996	3.530.897	2,7
1931	189	-11,3	1964	3.905	19,6	1997	3.587.011	1,6
1932	188	-0,5	1965	4.195	7,4	1998	3.624.560	1,0
1933	187	-0,5	1966	4.733	12,8	1999	3.712.071	2,4
1934	190	1,6	1967	4.889	3,3	2000	3.845.289	3,6
1935	191	0,5	1968	5.679	16,2	2001	4.107.538	6,8
1936	197	3,1	1969	7.047	24,1	2002	4.297.758	4,6
1937	209	6,1	1970	8.054	14,3	2003	4.329.762	0,7
1938	211	1,0	1971	8.645	7,3	2004	4.420.496	2,1
1939	219	3,8	1972	9.893	14,4	2005	4.459.928	0,9
1940	287	31,1	1973	12.336	24,7	2006	4.675.595	4,8
1941	367	27,9	1974	17.537	42,2	2007	4.793.299	2,5
1942	481	31,1	1975	26.346	50,2	2008	5.377.520	12,2
1943	608	26,4	1976	35.186	33,6	2009	6.243.886	16,1
1944	635	4,4	1977	45.904	30,5	2010	6.712.081	7,5
1945	658	3,6	1978	66.221	44,3			
1946	701	6,5	1979	96.500	45,7			

① Júlí 1914 = 00; 1914–38: verðlag í október; 1939 og síðar: ársmeðaltöl. Heiti vísitölnunnar var breytt úr vísitölu vöru og þjónustu í vísitölu neysluverðs án húsnæðis í mars 1995. Vísitalan er keðjutengd á grunnnum með gildistíma frá júlí 1914, janúar 1939, mars 1950, mars 1959, janúar 1968, janúar 1981, febrúar 1984, maí 1988, nóvember 1992 og í mars á hverju ári frá 1997. *July 1914=100. 1914–38: October prices; 1939 and later: annual averages. The index is chain linked with bases that took effect in July 1914, January 1939, March 1950, March 1959, January 1968, January 1981, February 1984, May 1988, November 1992 and in March every year after 1997.*

🌐 www.hagstofa.is/verdlagogneysla www.static.is/pricesandconsumption



12.2 Hlutfallsleg skipting útgjalda í vísitölu neysluverðs í mars 2010 og mars 2011

Breakdown of the CPI according to the base in March 2010 and March 2011

COICOP-flokkur COICOP Classification of Individual Consumption by Purpose	Vísitölu- grunnur í mars 2010 Base in March 2010	Vísitölu- grunnur í mars 2011 Base in March 2011
Alls Total	100,0	100,0
1 Matur og drykkjarvörur Food and non-alcoholic beverages	15,1	14,6
11 Matur Food	13,6	13,1
111 Brauð og kornvörur Bread and cereals	2,6	2,4
112 Kjöt Meat	2,7	2,6
113 Fiskur Fish	0,8	0,8
114 Mjól, ostar og egg Milk, cheese and eggs	2,4	2,4
115 Ólíur og feitmeti Oils and fats	0,3	0,3
116 Ávextir Fruit	1,0	1,0
117 Grænmeti, kartöflur o.fl. Vegetables including potatoes, etc.	1,3	1,2
118 Sykur, súkkulaði, sælgæti o.fl. Sugar, jam, chocolate, etc.	1,6	1,5
119 Aðrar matvörur Food products n.e.s.	0,9	0,8
12 Drykkjarvörur Non-alcoholic beverages	1,5	1,6
121 Kaffi, te og kakó Coffee, tea and cocoa	0,3	0,4
122 Gosdrykkir, safar og vatn Mineral waters, soft drinks and juices	1,2	1,2
2 Áfengi og tóbak Alcoholic beverages and tobacco	3,8	3,6
21 Áfengi Alcoholic beverages	2,4	2,2
221 Tóbak Tobacco	1,5	1,4
3 Föt og skór Clothing and footwear	6,7	6,0
31 Föt Clothing	5,7	5,1
32 Skór Footwear	1,0	0,9
4 Húsnæði, hiti og rafmagn Housing, water, electricity, gas and other fuels	22,5	24,1
41 Greidd húsaleiga Actual rentals for housing	2,9	2,9
42 Reiknuð húsaleiga Imputed rentals for housing	12,2	12,4
43 Viðhald og viðgerðir á húsnæði Regular maintenance and repair of dwelling	3,5	4,1
44 Annað vegna húsnæðis Other services relating to the dwelling	1,3	1,5
45 Rafmagn og hiti Electricity, gas and other fuels	2,7	3,2
451 Rafmagn Electricity	1,5	1,7
455 Hiti Hot water	1,1	1,5
5 Húsgögn, heimilisbúnaður o.fl. Furnishing and household equipment	7,0	6,6
51 Húsgögn og heimilisbúnaður o.fl. Furniture, furnishings and decorations	2,8	2,9
52 Vefnaðarvörur Household textiles	0,4	0,4
53 Raftæki Electrical appliances	1,5	1,1
54 Borðbúnaður, glös, eldhúshöld Glassware, tableware and household utensils	0,7	0,8
55 Verkfæri og tæki fyrir hús og garð Tools and equipment for house and garden	0,4	0,3
56 Ýmsar vörur og þjónusta til heimilishalds Goods and services for routine household maintenance	1,2	1,1
6 Heilsugæsla Health	3,8	3,7
61 Lyf og lækningavörur Medical products	1,8	1,7
62 Heilsugæsla Out-patient services	1,9	2,0
7 Ferðir og flutningar Transport	13,4	15,1
71 Kaup ökutækja Purchase of vehicles	2,6	4,3
711 Bílar Motor car	2,1	3,6
72 Rekstur ökutækja Operation of personal transport equipment	9,1	9,2
721 Varahlutir Spare parts and accessories	1,5	1,3
722 Bensín og olíur Fuels and lubricants	5,7	6,0
723 Viðhald og viðgerðir Maintenance and repairs	1,3	1,3
724 Annað vegna ökutækja Other services	0,6	0,6
73 Flutningar Transport services	1,7	1,6



12.2 Hlutfallsleg skipting útgjalda í vísitölu neysluverðs í mars 2010 og mars 2011

Breakdown of the CPI according to the base in March 2010 and March 2011

COICOP-flokkur COICOP Classification of Individual Consumption by Purpose	Vísitölu- grunnur í mars 2010 Base in March 2010	Vísitölu- grunnur í mars 2011 Base in March 2011
732 Flutningar á vegum <i>Passenger transport by road</i>	0,3	0,3
733 Flutningar í lofti <i>Passenger transport by air</i>	1,2	1,2
734 Flutningar á sjó <i>Passenger transport by sea and inland waterway</i>	0,1	0,1
8 Póstur og sími <i>Communications</i>	3,7	3,9
811 Póstur <i>Postal services</i>	0,1	0,1
813 Símaþjónusta <i>Telephone and telefax services</i>	3,4	3,6
9 Tómsundur og menning <i>Recreation and culture</i>	11,1	10,3
91 Sjónvörp, myndbönd, tölvur o.fl. <i>Audiovisual instruments, etc.</i>	1,7	1,7
92 Tómsundur, stærri tæki o.fl. <i>Major durables for recreation and culture</i>	0,7	0,7
93 Tómsundavörur, leikföng o.fl. <i>Other recreational items</i>	2,2	2,0
94 Íþróttir, fjölmíðlun og happdrætti <i>Recreational and cultural services</i>	3,6	3,1
95 Blöð, bækur og ritföng <i>Newspapers, books and stationery</i>	1,6	1,5
96 Pakkaferðir <i>Package holidays</i>	1,2	1,3
10 Menntun <i>Educational services</i>	0,9	1,0
11 Hótel og veitingastaðir <i>Hotels, cafés and restaurants</i>	4,9	4,5
111 Veitingar <i>Catering</i>	4,5	4,2
112 Gisting <i>Accommodation services</i>	0,3	0,3
12 Ýmsar vörur og þjónusta <i>Miscellaneous goods and services</i>	7,2	6,6
121 Snyrting og snyrtivörur <i>Personal care</i>	3,3	3,0
122 Skartgripir, úr o.fl. <i>Personal effects n.e.s.</i>	0,4	0,4
123 Félagsleg þjónusta <i>Social protection</i>	0,8	0,8
124 Tryggingar <i>Insurance</i>	1,2	1,2
125 Fjármálaþjónusta ót.a.s. <i>Financial services n.e.s.</i>	1,0	0,7
126 Önnur þjónusta ót.a.s. <i>Other services n.e.s.</i>	0,5	0,5

🌐 www.hagstofa.is/verdlagogneysla www.static.is/pricesandconsumption



12.3 Vísitala neysluverðs 1939–2010

Consumer price index 1939–2010

Ár Year	Árlegt meðaltal Annual average	Meðal- breyting frá fyrra ári, % ¹	Ár Year	Árlegt meðaltal Annual average	Meðal- breyting frá fyrra ári, % ¹	Ár Year	Árlegt meðaltal Annual average	Meðal- breyting frá fyrra ári, % ¹
1939	102,9	•	1963	1.040,7	13,0	1987	440.498,5	18,8
1940	128,0	24,4	1964	1.243,2	19,5	1988	552.634,3	25,5
1941	159,7	24,8	1965	1.332,5	7,2	1989	669.127,5	21,1
1942	205,6	28,7	1966	1.475,1	10,7	1990	768.405,7	14,8
1943	256,2	24,6	1967	1.524,5	3,3	1991	820.625,7	6,8
1944	267,8	4,5	1968	1.767,7	16,0	1992	851.521,5	3,8
1945	277,2	3,5	1969	2.150,8	21,7	1993	886.505,0	4,1
1946	292,7	5,6	1970	2.432,9	13,1	1994	899.722,0	1,5
1947	315,0	7,6	1971	2.588,0	6,4	1995	914.592,0	1,7
1948	321,5	2,1	1972	2.857,1	10,4	1996	935.346,0	2,3
1949	330,2	2,7	1973	3.490,2	22,2	1997	952.183,0	1,8
1950	420,0	27,2	1974	4.992,2	43,0	1998	968.161,0	1,7
1951	536,6	27,8	1975	7.436,5	49,0	1999	1.001.228,0	3,4
1952	602,5	12,3	1976	9.829,0	32,2	2000	1.051.929,0	5,1
1953	599,5	-0,5	1977	12.822,1	30,5	2001	1.121.733,0	6,6
1954	605,6	1,0	1978	18.473,4	44,1	2002	1.176.072,0	4,8
1955	631,0	4,2	1979	26.870,9	45,5	2003	1.200.689,0	2,1
1956	695,4	10,2	1980	42.603,4	58,5	2004	1.239.398,0	3,2
1957	724,2	4,1	1981	64.274,1	50,9	2005	1.289.223,0	4,0
1958	767,3	6,0	1982	97.064,7	51,0	2006	1.376.602,0	6,8
1959	777,6	1,3	1983	178.866,5	84,3	2007	1.445.799,3	5,0
1960	792,5	1,9	1984	231.042,6	29,2	2008	1.625.167,9	12,4
1961	830,3	4,8	1985	305.843,4	32,4	2009	1.820.241,0	12,0
1962	921,2	10,9	1986	370.898,8	21,3	2010	1.918.474,4	5,4

① Janúar–mars 1939=100 January–March 1939=100

1 Average change from previous year, %.

🌐 www.hagstofa.is/verdlagogneysla www.statice.is/pricesandconsumption

Mynd 12.1 Vísitala neysluverðs 1988–2010

Figure 12.1 Consumer price index 1988–2010

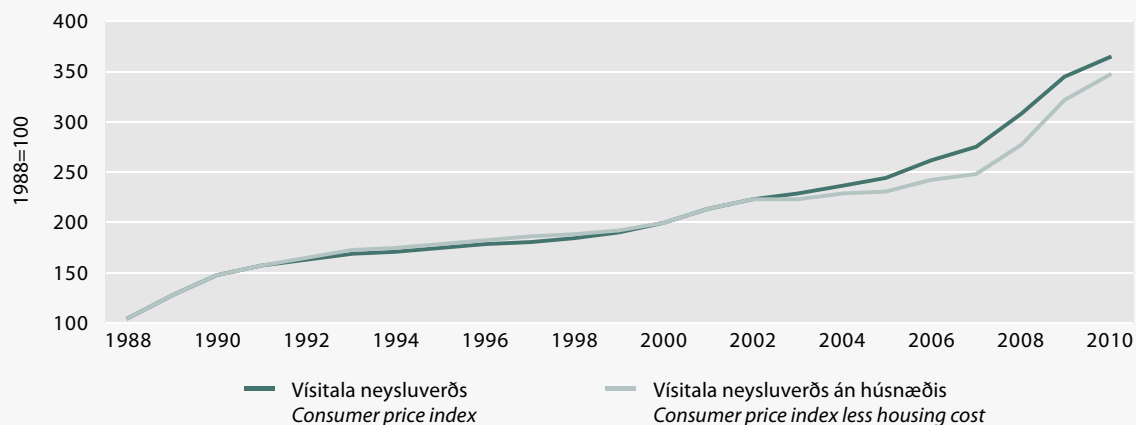



12.4 Vísitala neysluverðs eftir mánuðum 1988–2011

Consumer price index by month 1988–2011

	Árið	Year	Jan.	Febr.	Mars	Apríl	Maí	Júní	Júlí	Ágúst	Sept.	Okt.	Nóv.	Des.
Maí 1988=100														
May 1988=100														
1988	104,6	(95,0)	(95,8)	(97,1)	(98,3)	100,0	103,4	107,0	109,3	110,0	110,4	110,5	110,7	
1989	126,7	112,6	114,2	117,4	119,9	122,3	125,9	126,8	128,5	131,1	133,7	135,7	138,6	
1990	145,5	139,3	141,5	142,7	143,1	144,4	145,4	146,4	146,8	146,8	147,2	148,2	148,6	
1991	155,4	149,5	150,0	150,3	151,0	152,8	154,9	156,0	157,2	158,1	159,3	160,0	159,8	
1992	161,2	160,2	160,4	160,6	160,6	160,5	161,1	161,4	161,4	161,3	161,4	161,4	162,2	
1993	167,8	164,1	165,3	165,4	165,9	166,3	166,2	167,7	169,2	169,8	170,8	170,8	169,9	
1994	170,3	169,3	169,5	169,7	169,9	169,9	170,1	170,4	170,5	171,0	170,8	170,7	170,8	
1995	173,2	172,1	172,3	172,0	171,8	172,1	172,3	172,8	173,5	174,1	174,9	174,3	174,2	
1996	177,1	174,9	175,2	175,5	175,8	176,9	176,7	176,9	178,0	178,4	178,5	178,6	177,8	
1997	180,3	178,4	178,5	178,4	179,7	179,4	179,8	180,1	180,6	181,3	181,9	181,7	181,4	
1998	183,3	182,4	182,0	182,7	183,1	183,7	184,0	183,6	182,6	182,8	183,6	184,1	183,7	
1999	189,6	184,8	184,5	185,4	186,4	187,3	188,8	189,5	190,2	191,8	193,3	193,3	194,0	
2000	199,1	195,5	194,9	196,4	197,6	198,4	199,1	200,1	199,1	199,5	201,5	202,1	202,1	
2001	212,4	202,4	202,8	204,0	206,5	209,4	212,6	214,2	214,9	216,3	217,7	218,5	219,5	
2002	222,6	221,5	220,9	221,8	221,9	221,8	222,8	223,0	221,8	222,9	224,1	223,7	223,9	
2003	227,3	224,7	224,3	226,7	227,0	226,6	226,8	226,5	226,3	227,9	229,0	229,3	230,0	
2004	234,6	230,1	229,4	230,7	232,0	233,9	235,7	234,6	234,6	235,6	237,4	237,9	239,0	
2005	244,1	239,2	239,7	241,5	242,0	240,7	242,4	242,7	243,2	246,9	248,4	248,0	248,9	
2006	260,6	249,7	249,5	252,3	255,2	258,9	261,9	263,1	264,0	265,6	266,2	266,1	266,2	
2007	273,7	266,9	268,0	267,1	268,7	271,0	272,4	273,0	273,1	276,7	278,1	279,9	281,8	
2008	307,7	282,3	286,2	290,4	300,3	304,4	307,1	310,0	312,8	315,5	322,3	327,9	332,9	
2009	344,6	334,8	336,5	334,5	336,0	339,8	344,5	345,1	346,9	349,6	353,6	356,2	357,9	
2010	363,2	356,8	360,9	362,9	363,8	365,3	364,1	361,7	362,6	362,6	365,3	365,5	366,7	
2011	.	363,4	367,7	371,2	374,1	377,6	379,5	379,9	380,9	383,3	.	.	.	
Breyting vísitölu frá fyrra mánuði, %														
Percent change from previous month														
1988	25,5	3,7	0,8	0,9	1,4	1,8	3,4	3,5	2,1	0,7	0,4	0,1	0,2	
1989	21,1	1,7	1,5	2,7	2,2	2,0	2,9	0,7	1,4	2,0	2,0	1,5	2,2	
1990	14,8	0,5	1,6	0,8	0,3	0,9	0,7	0,7	0,3	0,0	0,3	0,7	0,3	
1991	6,8	0,6	0,3	0,2	0,5	1,2	1,4	0,7	0,8	0,6	0,8	0,4	-0,1	
1992	3,7	0,2	0,1	0,1	0,0	-0,1	0,4	0,2	0,0	-0,1	0,1	0,0	0,5	
1993	4,1	1,2	0,7	0,1	0,3	0,2	-0,1	0,9	0,9	0,4	0,6	0,0	-0,5	
1994	1,5	-0,4	0,1	0,1	0,1	0,0	0,1	0,2	0,1	0,3	-0,1	-0,1	0,1	
1995	1,7	0,8	0,1	-0,2	-0,1	0,2	0,1	0,3	0,4	0,3	0,5	-0,3	-0,1	
1996	2,3	0,4	0,2	0,2	0,2	0,6	-0,1	0,1	0,6	0,2	0,1	0,1	-0,4	
1997	1,8	0,3	0,1	-0,1	0,7	-0,2	0,2	0,2	0,3	0,4	0,3	-0,1	-0,2	
1998	1,7	0,6	-0,2	0,4	0,2	0,3	0,2	-0,2	-0,5	0,1	0,4	0,3	-0,2	
1999	3,4	0,6	-0,2	0,5	0,5	0,5	0,8	0,4	0,4	0,8	0,8	0,0	0,4	
2000	5,0	0,8	-0,3	0,8	0,6	0,4	0,4	0,5	-0,5	0,2	1,0	0,3	0,0	
2001	6,7	0,1	0,2	0,6	1,2	1,4	1,5	0,8	0,3	0,7	0,6	0,4	0,5	
2002	4,8	0,9	-0,3	0,4	0,0	0,0	0,5	0,1	-0,5	0,5	0,5	-0,2	0,1	
2003	2,1	0,4	-0,2	1,1	0,1	-0,2	0,1	-0,1	-0,1	0,7	0,5	0,1	0,3	
2004	3,2	0,0	-0,3	0,6	0,6	0,8	0,8	-0,5	0,0	0,4	0,8	0,2	0,5	
2005	4,0	0,1	0,2	0,8	0,2	-0,5	0,7	0,1	0,2	1,5	0,6	-0,2	0,4	
2006	6,8	0,3	-0,1	1,1	1,1	1,4	1,2	0,5	0,3	0,6	0,2	0,0	0,0	
2007	5,0	0,3	0,4	-0,3	0,6	0,9	0,5	0,2	0,0	1,3	0,5	0,6	0,7	
2008	12,4	0,2	1,4	1,5	3,4	1,4	0,9	0,9	0,9	0,9	2,2	1,7	1,5	
2009	12,0	0,6	0,5	-0,6	0,4	1,1	1,4	0,2	0,5	0,8	1,1	0,7	0,5	
2010	5,4	-0,3	1,1	0,6	0,2	0,4	-0,3	-0,7	0,2	0,0	0,7	0,1	0,3	
2011	.	-0,9	1,2	1,0	0,8	0,9	0,5	0,1	0,3	0,6	.	.	.	

⊙ Heiti vísitölnunnar var breytt úr vísitölu framfærslukostnaðar í vísitölu neysluverðs í mars 1995, sbr. lög nr. 12/1995. Grunnarnir sem eru keðjutengdir eru frá maí 1988, nóvember 1992 og mars á hverju ári frá 1997. Tölur í svigum eru áætlaðar tölur. *The index was rebased in May 1988, November 1992 and in March every year after 1997 by chain linking. Figures in brackets show estimates.*

🌐 www.hagstofa.is/verdlagogneysla www.static.is/pricesandconsumption



12.5 Vísitala neysliverðs eftir útgjaldaflokkum 2010–2011

Consumer price index by groups of commodities 2010–2011

Vísitölur (mars 1997=100) Indices (March 1997=100)	2010				2011		
	Febr.	Maí	Ágúst	Nóv.	Febr.	Maí	Ágúst
Alls Total	202,2	204,7	203,2	204,8	206,0	211,5	213,4
1 Matur og drykkjarvörur Food and non-alcoholic beverages	184,8	184,9	183,1	183,6	188,1	188,2	193,3
11 Matur Food	187,3	187,6	185,7	185,9	190,8	189,9	195,2
111 Brauð og kornvörur Bread and cereals	210,5	208,5	206,4	206,9	209,1	209,2	212,6
112 Kjöt Meat	156,4	156,4	155,0	159,8	163,1	164,3	175,8
113 Fiskur Fish	246,9	244,8	258,5	257,6	261,7	267,3	278,7
114 Mjólk, ostar og egg Milk, cheese and eggs	174,1	174,1	174,1	174,3	179,7	181,2	188,0
115 Ólíur og feitmeti Oils and fats	189,9	185,7	185,9	184,4	192,8	191,7	198,6
116 Ávextir Fruit	200,0	192,9	191,0	190,9	209,0	191,0	188,2
117 Grænmeti, kartöflur o.fl. Vegetables including potatoes	164,8	173,6	157,3	156,1	165,7	160,1	161,5
118 Sykur, súkkulaði, sælgæti o.fl. Sugar, jam, chocolate, etc.	189,6	192,0	193,5	187,6	187,4	190,1	190,0
119 Aðrar matvörur Food products n.e.s.	218,5	221,0	218,7	216,3	216,5	214,4	217,4
12 Drykkjarvörur Non-alcoholic beverages	165,0	164,4	163,8	166,1	168,0	175,4	178,3
121 Kaffi, te og kakó Coffee, tea and cocoa	189,8	189,2	186,9	192,3	195,3	203,6	212,2
122 Gosdrykkir, safar og vatn Mineral waters, soft drinks and juices	158,1	157,6	157,4	158,9	160,5	167,7	169,2
2 Áfengi og tóbak Alcoholic beverages and tobacco	250,4	249,9	249,0	248,5	256,7	257,4	258,5
21 Áfengi Alcoholic beverages	198,3	197,4	196,5	196,0	200,0	200,5	201,9
22 Tóbak Tobacco	319,2	319,9	319,3	319,1	335,9	337,2	337,2
3 Föt og skór Clothing and footwear	133,8	142,7	134,9	142,4	135,5	142,8	136,6
31 Föt Clothing	134,0	142,9	134,2	143,4	136,1	142,8	136,7
32 Skór Footwear	132,7	141,8	138,9	137,4	132,5	142,7	136,1
4 Húsnæði, hiti og rafmagn Housing, electricity and heating	266,0	265,3	265,7	271,4	273,5	282,6	287,4
41 Greidd húsaleiga Actual rentals for housing	331,2	337,3	336,8	339,3	341,7	352,7	357,0
42 Reiknuð húsaleiga Imputed rentals for housing	290,2	287,3	285,7	288,0	286,9	294,0	298,3
43 Viðhald og viðgerðir á húsnæði Regular maintenance	235,3	235,2	238,8	235,7	236,6	247,8	257,5
44 Annað vegna húsnæðis Other services relating to the dwelling	264,4	264,4	264,4	264,4	287,0	310,5	311,4
45 Rafmagn og hiti Electricity, gas and other fuels	156,3	156,6	159,8	184,1	188,7	194,1	195,3
451 Rafmagn Electricity	171,1	171,4	177,5	193,8	199,6	199,6	201,5
455 Hiti Hot water	136,2	136,4	136,4	168,6	171,9	182,4	182,9
5 Húsgögn, heimilisbúnaður o.fl. Furnishing and household equipment	189,5	189,5	187,2	188,4	186,4	188,7	189,0
51 Húsgögn og heimilisbúnaður Furniture, furnishings, etc.	176,5	173,3	173,0	177,7	179,0	180,1	178,4
52 Vefnaðarvörur Household textiles	199,4	204,6	204,1	204,5	200,8	203,3	209,9
53 Raftæki Electrical appliances	179,7	173,9	166,6	163,9	154,6	155,2	157,3
54 Borðbúnaður, glös, eldhúsaðhöld Glassware, tableware, etc.	165,0	179,6	176,7	183,6	184,2	190,8	188,1
55 Verkfæri og tæki fyrir hús og garð Tools and equipment	210,1	217,1	225,4	211,1	195,4	205,3	204,4
56 Ýmsar vörur og þjónusta Goods and services	233,7	235,9	233,0	230,3	233,8	235,5	240,0
6 Heilsugæsla Health	193,5	197,0	197,4	197,1	196,3	197,0	198,2
61 Lyf og lækningavörur Medical products, etc.	166,4	170,3	169,1	167,6	163,5	163,7	164,9
62 Heilsugæsla Out-patient services	211,3	213,4	215,8	216,9	219,9	221,3	222,5
7 Ferðir og flutningar Transport	222,1	231,1	223,4	221,5	231,7	251,0	249,3
71 Kaup ökutækja Purchase of vehicles	185,9	192,4	192,2	190,5	189,4	200,2	202,8
711 Bílar Motor car	188,3	191,2	193,5	193,6	192,2	200,9	202,1
72 Rekstur ökutækja Operation of personal transport equipment	248,6	257,1	247,4	249,0	263,0	281,1	282,9
721 Varahlutir Spare parts and accessories	232,6	236,9	231,3	226,9	225,9	230,7	234,3
722 Bensín og olíur Fuels and lubricants	265,0	277,8	260,6	266,4	290,6	320,2	316,1
723 Viðhald og viðgerðir Maintenance and repairs	259,9	261,6	261,6	267,1	267,5	269,4	284,2



12.5 Vísitala neysluverðs eftir útgjaldaflokkum 2010–2011

Consumer price index by groups of commodities 2010–2011

Vísitölur (mars 1997=100) Indices (March 1997=100)	2010				2011		
	Febr.	Máí	Ágúst	Nóv.	Febr.	Máí	Ágúst
724 Annað vegna ökutækja <i>Other services</i>	177,3	178,7	191,2	175,3	175,6	175,4	188,8
73 Flutningar <i>Transport services</i>	221,0	244,5	229,9	209,0	226,3	272,9	240,2
732 Flutningar á vegum <i>Passenger transport by road</i>	215,9	215,9	215,8	215,8	232,7	239,1	239,1
733 Flutningar í lofti <i>Passenger transport by air</i>	218,4	250,7	230,9	202,5	220,8	279,8	237,3
734 Flutningar á sjó <i>Passenger transport by sea</i>	172,3	172,3	172,3	172,3	172,3	172,3	172,3
8 Póstur og sími <i>Communications</i>	123,3	125,2	127,5	129,4	132,0	133,8	136,3
811 Póstur <i>Postal service</i>	201,4	208,0	208,0	208,0	208,0	208,6	240,4
813 Símaþjónusta <i>Telephone and telefax services</i>	135,4	137,8	140,9	143,2	146,3	148,6	150,6
9 Tómstundir og menning <i>Recreation and culture</i>	169,1	170,2	171,6	171,2	164,2	165,4	168,2
91 Sjónvörp, myndbönd, tölvur o.fl. <i>Audiovisual instruments, etc.</i>	69,5	67,7	66,0	62,8	59,8	58,7	58,3
92 Tómstundir, stærri tæki o.fl. <i>Other major durables for recreation and culture</i>	160,1	183,7	184,5	186,5	187,2	188,1	188,0
93 Tómstundavörur, leikföng o.fl. <i>Other recreational items</i>	187,0	187,1	187,0	185,0	183,8	189,3	194,2
94 Íþróttir, fjölmíðlun og happdrætti <i>Recreational and cultural services</i>	183,4	183,7	183,9	188,2	168,7	167,2	171,9
95 Blöð, bækur og ritföng <i>Newspapers, books and stationery</i>	196,9	196,6	198,8	198,5	202,4	209,3	210,0
96 Pakkaferðir <i>Package holidays</i>	206,5	208,2	227,9	225,8	222,7	225,1	232,8
10 Menntun <i>Educational services</i>	198,0	198,0	198,0	205,3	208,4	208,4	208,4
11 Hótel og veitingastaðir <i>Hotels, cafés and restaurants</i>	183,7	186,5	190,6	190,0	190,8	191,4	195,2
111 Veitingar <i>Catering</i>	180,8	182,9	184,7	186,6	187,3	185,9	189,1
112 Gisting <i>Accommodation services</i>	233,0	249,3	293,6	247,9	250,2	287,8	300,6
12 Aðrar vörur og þjónusta <i>Miscellaneous goods and services</i>	207,0	208,8	209,4	208,3	209,9	213,4	216,4
121 Snyrting og snyrtivörur <i>Personal care</i>	227,8	229,1	228,5	225,4	224,1	228,1	231,8
122 Skartgripir úr o.fl. <i>Personal effects n.e.s.</i>	229,6	243,7	243,2	245,0	250,2	252,8	252,9
123 Félagsleg þjónusta <i>Social protection</i>	138,0	138,0	138,0	138,4	148,3	148,3	148,9
124 Tryggingar <i>Insurance</i>	270,1	273,1	277,1	276,3	281,2	284,4	289,6
125 Fjármálaþjónusta ót.a.s. <i>Financial services n.e.s.</i>	152,3	153,4	154,5	155,3	154,0	161,7	163,7
126 Önnur þjónusta ót.a.s. <i>Other services n.e.s.</i>	202,1	202,4	204,0	204,4	204,3	205,1	208,2

www.hagstofa.is/verdlagogneysla www.statice.is/pricesandconsumption

12.6 Vísitala neysliverðs eftir útgjaldaflokkum, hlutfallsleg skipting 2010–2011

Consumer price index by groups of commodities, percent 2010–2011

Hlutfallsleg skipting Percent breakdown	2010				2011		
	Febr.	Máí	Ágúst	Nóv.	Febr.	Máí	Ágúst
Alls Total	100,0	100,0	100,0	100,0	100,0	100,0	100,0
1 Matur og drykkjarvörur Food and non-alcoholic beverages	14,3	15,1	15,0	15,0	15,2	14,4	14,7
11 Matur Food	12,8	13,6	13,5	13,4	13,7	12,8	13,1
111 Brauð og kornvörur Bread and cereals	2,6	2,6	2,6	2,6	2,6	2,4	2,4
112 Kjöt Meat	2,4	2,7	2,7	2,7	2,8	2,6	2,8
113 Fiskur Fish	0,7	0,8	0,8	0,8	0,8	0,8	0,8
114 Mjólk, ostar og egg Milk, cheese and eggs	2,3	2,4	2,4	2,4	2,5	2,4	2,4
115 Olíur og feitmeti Oils and fats	0,2	0,3	0,3	0,2	0,3	0,3	0,3
116 Ávextir Fruit	1,1	1,1	1,1	1,0	1,1	0,9	0,9
117 Grænmeti, kartöflur o.fl. Vegetables including potatoes	1,2	1,3	1,2	1,2	1,3	1,2	1,2
118 Sykur, súkkulaði, sælgæti o.fl. Sugar, jam, chocolate, etc.	1,4	1,6	1,6	1,5	1,5	1,5	1,5
119 Aðrar matvörur Food products n.e.s.	0,9	0,9	0,9	0,9	0,9	0,8	0,8
12 Drykkjarvörur Non-alcoholic beverages	1,4	1,5	1,5	1,5	1,5	1,6	1,6
121 Kaffi, te og kakó Coffee, tea and cocoa	0,3	0,3	0,3	0,3	0,3	0,4	0,4
122 Gosdrykkir, safar og vatn Mineral waters, soft drinks and juices	1,1	1,2	1,2	1,2	1,2	1,2	1,2
2 Áfengi og tóbak Alcoholic beverages and tobacco	3,7	3,8	3,8	3,8	3,9	3,5	3,5
21 Áfengi Alcoholic beverages	2,2	2,3	2,4	2,3	2,4	2,1	2,1
22 Tóbak Tobacco	1,4	1,5	1,5	1,4	1,5	1,4	1,4
3 Föt og skór Clothing and footwear	5,8	6,6	6,3	6,6	6,2	6,0	5,7
31 Föt Clothing	4,8	5,6	5,3	5,6	5,3	5,0	4,8
32 Skór Footwear	1,0	1,0	1,0	1,0	0,9	0,9	0,9
4 Húsnæði, hiti og rafmagn Housing, electricity and heating	23,3	22,6	22,8	23,1	23,1	24,4	24,6
41 Greidd húsaleiga Actual rentals for housing	2,5	2,9	2,9	2,9	2,9	3,0	3,0
42 Reiknuð húsaleiga Imputed rentals for housing	12,3	12,2	12,3	12,3	12,1	12,4	12,5
43 Viðhald og viðgerðir á húsnæði Regular maintenance	4,8	3,5	3,6	3,5	3,5	4,2	4,3
44 Annað vegna húsnæðis Other serv. relating to the dwelling	1,2	1,3	1,3	1,3	1,4	1,6	1,6
45 Rafmagn og hiti Electricity, gas and other fuels	2,6	2,7	2,7	3,1	3,2	3,2	3,2
451 Rafmagn Electricity	1,6	1,5	1,6	1,7	1,8	1,7	1,7
455 Hiti Hot water	1,0	1,1	1,1	1,4	1,4	1,5	1,5
5 Húsgögn, heimilisbúnaður o.fl. Furnishing and household equipment	8,1	6,9	6,9	6,9	6,8	6,5	6,5
51 Húsgögn og heimilisbúnaður Furniture, furnishings, etc.	3,6	2,7	2,7	2,8	2,8	2,9	2,8
52 Vefnaðarvörur Household textiles	0,6	0,4	0,4	0,4	0,4	0,4	0,4
53 Raftæki Electrical appliances	1,7	1,5	1,4	1,4	1,3	1,1	1,1
54 Borðbúnaður, glös, eldhúshöld Glassware, tableware, etc.	0,8	0,8	0,8	0,8	0,8	0,8	0,8
55 Verkfæri og tæki fyrir hús og garð Tools and equipment	0,4	0,4	0,4	0,3	0,3	0,3	0,3
56 Ýmsar vörur og þjónusta Goods and services	1,0	1,2	1,2	1,1	1,2	1,1	1,1
6 Heilsugæsla Health	3,3	3,8	3,8	3,8	3,7	3,7	3,6
61 Lyf og lækningavörur Medical products, etc.	1,7	1,8	1,8	1,8	1,7	1,7	1,7
62 Heilsugæsla Out-patient services	1,6	1,9	1,9	1,9	1,9	2,0	2,0
7 Ferðir og flutningar Transport	14,3	13,6	13,2	13,0	13,5	15,6	15,3
71 Kaup ökutækja Purchase of vehicles	4,1	2,7	2,7	2,6	2,6	4,4	4,4
711 Bílar Motor car	3,6	2,1	2,1	2,1	2,1	3,6	3,6
72 Rekstur ökutækja Operation of personal transp. equipm.	8,7	9,2	8,9	8,9	9,3	9,3	9,2
721 Varahlutir Spare parts and accessories	1,5	1,6	1,5	1,5	1,5	1,3	1,3
722 Bensín og oliur Fuels and lubricants	5,3	5,7	5,4	5,5	5,9	6,0	5,9
723 Viðhald og viðgerðir Maintenance and repairs	1,3	1,3	1,3	1,3	1,3	1,3	1,3
724 Annað vegna ökutækja Other services	0,6	0,6	0,7	0,6	0,6	0,6	0,7



12.6 Vísitala neysluverðs eftir útgjaldaflokkum, hlutfallsleg skipting 2010–2011

Consumer price index by groups of commodities, percent 2010–2011

Hlutfallsleg skipting Percent breakdown	2010				2011		
	Febr.	Maí	Ágúst	Nóv.	Febr.	Maí	Ágúst
73 Flutningar <i>Transport services</i>	1,5	1,8	1,7	1,5	1,6	1,9	1,7
732 Flutningar á vegum <i>Passenger transport by road</i>	0,4	0,4	0,4	0,3	0,4	0,3	0,3
733 Flutningar í lofti <i>Passenger transport by air</i>	1,1	1,3	1,2	1,1	1,2	1,5	1,3
734 Flutningar á sjó <i>Passenger transport by sea</i>	0,1	0,1	0,1	0,1	0,1	0,1	0,1
8 Póstur og sími <i>Communications</i>	3,4	3,7	3,8	3,9	3,9	3,9	3,9
811 Póstur <i>Postal service</i>	0,1	0,1	0,1	0,1	0,1	0,1	0,1
813 Símaþjónusta <i>Telephone and telefax services</i>	3,0	3,4	3,5	3,5	3,6	3,5	3,5
9 Tómstundir og menning <i>Recreation and culture</i>	11,1	11,0	11,2	11,1	10,6	10,1	10,2
91 Sjónvörp, myndbönd, tölvur o.fl. <i>Audiovisual instruments, etc.</i>	2,0	1,7	1,7	1,6	1,5	1,6	1,6
92 Tómstundir, stærri tæki o.fl. <i>Other major durables for recreation and culture</i>	1,1	0,8	0,8	0,8	0,8	0,7	0,7
93 Tómstundavörur, leikföng o.fl. <i>Other recreational items</i>	1,9	2,1	2,2	2,1	2,1	2,0	2,0
94 Íþróttir, fjölmiðlun og happdrætti <i>Recreational and cultural services</i>	3,4	3,6	3,6	3,7	3,3	3,0	3,0
95 Blöð, bækur og ritföng <i>Newspapers, books and stationery</i>	1,7	1,6	1,7	1,6	1,7	1,5	1,5
96 Pakkaferðir <i>Package holidays</i>	1,0	1,2	1,3	1,3	1,2	1,3	1,3
10 Menntun <i>Educational services</i>	0,7	0,9	0,9	0,9	0,9	0,9	0,9
11 Hótel og veitingastaðir <i>Hotels, cafés and restaurants</i>	4,8	4,9	5,0	5,0	5,0	4,5	4,5
111 Veitingar <i>Catering</i>	4,5	4,5	4,6	4,6	4,6	4,1	4,2
112 Gisting <i>Accommodation services</i>	0,3	0,4	0,4	0,4	0,4	0,4	0,4
12 Aðrar vörur og þjónusta <i>Miscellaneous goods and services</i>	7,3	7,2	7,2	7,1	7,2	6,6	6,6
121 Snyrting og snyrtivörur <i>Personal care</i>	3,2	3,3	3,3	3,2	3,2	3,0	3,0
122 Skartgripir úr o.fl. <i>Personal effects n.e.s.</i>	0,4	0,4	0,4	0,4	0,4	0,4	0,4
123 Félagsleg þjónusta <i>Social protection</i>	0,7	0,8	0,8	0,8	0,8	0,8	0,8
124 Tryggingar <i>Insurance</i>	1,2	1,2	1,2	1,2	1,2	1,2	1,2
125 Fjármálaþjónusta ót.a.s. <i>Financial services n.e.s.</i>	1,4	1,0	1,0	1,0	1,0	0,7	0,7
126 Önnur þjónusta ót.a.s. <i>Other services n.e.s.</i>	0,5	0,5	0,5	0,5	0,5	0,5	0,5

Ö www.hagstofa.is/verdlagogneysla www.statice.is/pricesandconsumption



12.7 Vísitala neysluverðs eftir eðli og uppruna 2010–2011

Consumer price index by economic categories 2010–2011

Vísitala (mars 1997=100) Indices (March 1997=100)	2010			2011		
	Mái	Ág.	Nóv.	Febr.	Mái	Ág.
Vísitala neysluverðs Consumer Price Index	202,2	204,6	204,8	206,0	211,5	213,4
1 Búvörur án grænmetis <i>Agricultural products less vegetables</i>	165,0	164,9	166,7	171,2	172,5	181,9
2 Grænmeti <i>Vegetables</i>	156,7	168,1	147,8	160,2	152,5	152,7
3 Aðrar innlendar mat- og drykkjarvörur <i>Other domestic food and beverages</i>	193,7	193,3	194,2	196,9	199,5	203,6
4 Aðrar innlendar vörur <i>Other domestic goods</i>	185,9	187,0	190,2	192,5	195,5	199,1
5 Innfluttar mat- og drykkjarvörur <i>Imported food and beverages</i>	209,0	206,6	202,9	207,4	204,0	204,3
6 Nýr bíll og varahlutir <i>Cars and spare parts</i>	196,9	200,3	198,2	197,0	204,4	206,1
7 Bensín <i>Petrol</i>	264,9	277,8	266,3	290,6	320,2	316,1
8 Innfluttar vörur aðrar <i>Other imported goods</i>	148,1	151,8	149,0	145,3	149,5	148,1
9 Áfengi og tóbak <i>Alcohol and tobacco</i>	250,4	249,9	248,5	256,8	257,5	258,6
10 Húsnæði <i>Housing</i>	295,8	294,8	295,7	295,5	304,6	310,5
11 Opinber þjónusta <i>Public services</i>	174,7	174,8	187,8	184,3	189,7	190,9
12 Önnur þjónusta <i>Other services</i>	199,8	203,4	205,7	208,3	212,8	215,2
Þar af: <i>Thereof:</i>						
Innlendar vörur (liðir 1 til 4) <i>Domestic goods (items 1 to 4)</i>	179,1	180,1	180,1	184,2	185,6	191,5
Búvörur og grænmeti (liðir 1 og 2) <i>Agricultural products (items 1 and 2)</i>	164,7	166,5	164,8	170,5	170,4	178,4
Innlendar vörur án búvöru og grænmetis (liðir 3 og 4) <i>Domestic goods less agricultural products and vegetables (items 3 and 4)</i>	190,4	190,6	192,3	194,8	197,5	201,4
Innfluttar vörur alls (liðir 5 til 9) <i>Imported goods (items 5 to 9)</i>	185,0	188,9	185,2	185,9	192,4	191,3
Innfluttar vörur án áfengis og tóbaks (liðir 5 til 8) <i>Imported goods less alcohol and tobacco (items 5 to 8)</i>	178,5	182,6	178,7	178,9	185,7	184,5
Kjarnavísitala 1 (VNV án búvöru, grænmetis, ávaxta og bensíns) <i>Core index 1 (CPI less agricultural products, vegetables, fruits and petrol)</i>	202,2	204,3	205,2	204,7	209,8	211,5
Kjarnavísitala 2 (kjarnavísitala 1 án opinberrar þjónustu) <i>Core index 2 (core index 1 less public services)</i>	205,3	207,7	207,3	207,1	212,2	214,0
Kjarnavísitala 3 (kjarnavísitala 2 án áhrifa raunvaxtabreytinga) <i>Core index 3 (core index 2 less effect of changes in real interest rate)</i>	204,4	207,1	207,1	206,9	212,2	214,1
Dagvara <i>Groceries (perishable items)</i>	184,4	185,1	182,6	186,3	186,7	191,3



12.7 Vísitala neysluverðs eftir eðli og uppruna 2010–2011

Consumer price index by economic categories 2010–2011

Vísitala (mars 1997=100) Indices (March 1997=100)	2010			2011		
	Máí	Ág.	Nóv.	Febr.	Máí	Ág.
Hlutfallsleg skipting Percent breakdown						
Vísitala neysluverðs Consumer Price Index	100,0	100,0	100,0	100,0	100,0	100,0
1 Búvörur án grænmetis <i>Agricultural products less vegetables</i>	4,9	5,2	5,3	5,4	5,2	5,4
2 Grænmeti <i>Vegetables</i>	0,9	1,0	0,9	1,0	0,9	0,9
3 Aðrar innlendar mat- og drykkjarvörur <i>Other domestic food and beverages</i>	4,9	5,2	5,2	5,2	4,9	5,0
4 Aðrar innlendar vörur <i>Other domestic goods</i>	2,6	2,7	2,8	2,8	2,6	2,6
5 Innfluttar mat- og drykkjarvörur <i>Imported food and beverages</i>	3,6	3,7	3,6	3,7	3,4	3,4
6 Nýr bíll og varahlutir <i>Cars and spare parts</i>	5,1	3,6	3,6	3,6	4,9	4,9
7 Bensín <i>Petrol</i>	5,3	5,7	5,5	5,9	6,0	5,9
8 Innfluttar vörur aðrar <i>Other imported goods</i>	22,2	21,7	21,3	20,7	20,2	19,9
9 Áfengi og tóbak <i>Alcohol and tobacco</i>	3,7	3,8	3,8	3,9	3,5	3,5
10 Húsnæði <i>Housing</i>	19,6	18,7	18,7	18,6	19,6	19,8
11 Opinber þjónusta <i>Public services</i>	6,9	7,2	7,7	7,5	7,7	7,7
12 Önnur þjónusta <i>Other services</i>	20,3	21,5	21,7	21,9	21,1	21,1
Par af: <i>Thereof:</i>						
Innlendar vörur (liðir 1 til 4) <i>Domestic goods (items 1 to 4)</i>	13,3	14,1	14,1	14,4	13,6	13,9
Búvörur og grænmeti (liðir 1 og 2) <i>Agricultural products (items 1 and 2)</i>	5,8	6,2	6,2	6,4	6,1	6,3
Innlendar vörur án búvöru og grænmetis (liðir 3 og 4) <i>Domestic goods less agricultural products and vegetables (items 3 and 4)</i>	7,6	7,9	7,9	8,0	7,5	7,6
Innfluttar vörur alls (liðir 5 til 9) <i>Imported goods (items 5 to 9)</i>	39,8	38,5	37,8	37,7	38,1	37,5
Innfluttar vörur án áfengis og tóbaks (liðir 5 til 8) <i>Imported goods less alcohol and tobacco (items 5 to 8)</i>	36,2	34,8	34,0	33,8	34,6	34,0
Kjarnavísitala 1 (VNV án búvöru, grænmetis, ávaxta og bensíns) <i>Core index 1 (CPI less agricultural products, vegetables, fruits and petrol)</i>	87,9	87,0	87,3	86,6	87,0	86,9
Kjarnavísitala 2 (kjarnavísitala 1 án opinberrar þjónustu) <i>Core index 2 (core index 1 less public services)</i>	81,0	79,8	79,6	79,1	79,3	79,2
Kjarnavísitala 3 (kjarnavísitala 2 án áhrifa raunvaxtabreytinga) <i>Core index 3 (core index 2 less effect of changes in real interest rate)</i>	80,6	79,5	79,4	78,9	79,2	79,2
Daqvara <i>Groceries (perishable items)</i>	17,4	18,4	18,2	18,4	17,4	17,6

Ö www.hagstofa.is/verdlagogneysla www.static.is/pricesandconsumption



12.8 Útsöluverð nokkurra vörutegunda og þjónustuliða 2006–2010

Retail prices of some commodities and services 2006–2010

Verðlag í nóvember hvert ár Price in November each year	Eining Unit	2006	2007	2008	2009	2010
Hveiti <i>Flour</i>	kg	87	89	155	135	137
Hrísgrjón <i>Rice</i>	kg	241	224	411	515	429
Haframjöl <i>Oatmeal</i>	kg	272	296	326	306	405
Rúgbrauð, seytt <i>Rye bread</i>	kg	591	576	664	679	717
Franskbrauð <i>White bread</i>	kg	401	390	371	383	423
Heilhveitibrauð <i>Whole-wheat bread</i>	kg	298	296	344	373	384
Dilkakjöt, súpukjöt <i>Lamb, mixed cuts</i>	kg	595	591	659	617	679
Nautakjöt, gúllas <i>Beef, stew</i>	kg	1.792	1.634	1.803	1.818	2.118
Kjúklingar <i>Chicken</i>	kg	413	441	558	518	569
Kjötfars <i>Forcemeat</i>	kg	516	534	545	546	523
Vínarpylsur <i>Sausages</i>	kg	909	954	1.079	1.108	1.184
Hangikjötsálegg <i>Lamb smoked and sliced</i>	kg	3.390	3.383	3.580	3.821	3.715
Ýsa slægð og hausuð <i>Haddock, gutted</i>	kg	503	490	717	690	743
Stórlúða <i>Halibut</i>	kg	1.509	1.993	2.143	2.235	2.575
Saltfiskur <i>Salted cod</i>	kg	1.214	1.281	1.380	1.411	1.486
Nýmjólk <i>Milk</i>	l	78	76	100	110	105
Skyr <i>Skyr (curds)</i>	kg	248	238	281	297	296
Rjómi <i>Cream</i>	l	682	643	830	806	810
Mjólkurostur 26% <i>Dairy cheese</i>	kg	991	932	1.154	1.255	1.238
Egg <i>Eggs</i>	kg	429	417	455	571	567
Smjör <i>Butter</i>	kg	436	403	524	569	559
Smjörlíki <i>Margarine</i>	kg	247	260	338	434	414
Tómatar <i>Tomatoes</i>	kg	189	222	306	277	371
Agúrkur <i>Cucumber</i>	kg	226	222	378	356	369
Epli, rauð <i>Apples</i>	kg	138	120	247	202	206
Appelsínur <i>Oranges</i>	kg	120	103	211	235	235
Rúsínur <i>Raisins</i>	kg	319	323	499	663	577
Kartöflur <i>Potatoes</i>	kg	78	107	168	184	168
Strásykur <i>Granulated sugar</i>	kg	127	124	155	228	231
Kaffi, innlent <i>Coffee</i>	kg	939	906	1.047	1.333	1.368
Rjómasúkkulaði <i>Chocolate</i>	100 g	193	194	223	259	231
Coca-cola, 50 cl <i>Coca-Cola in 50 cl can</i>	dós	117	99	150	135	123
Vodka, amerískt Smirnoff 0,7 l <i>Vodka bottle, 700 ml</i>	flaska	3.090	3.140	3.360	4.394	4.699
Rauðvín, St-Émilion 0,75 l <i>Red-wine, 750 ml</i>	flaska	1.490	1.490	1.569	2.597	2.797
Bjór, Viking, 50 cl <i>Beer, Icelandic in 50 cl can</i>	dós	223	229	257	326	350
Bjór, Heineken Lager, 50 cl <i>Beer, imported in 50 cl can</i>	dós	219	225	255	325	345
Brennivín íslenskt, 0,7 l <i>Aquavitae, 700 ml</i>	flaska	3.290	3.350	3.589	4.189	4.640
Vindlingar, 20 stk. <i>Cigarettes</i>	pk.	595	601	671	843	884
Herraskyrta úr bómull og gerviefni <i>Men's shirts</i>	stk.	4.985	4.757	5.773	7.421	7.483
Gallabuxur á fullorðinn <i>Jeans</i>	stk.	7.867	8.191	9.053	13.204	14.232
Verð á rafmagni í Reykjavík <i>Electricity, kWh</i>	1.000 kWst	8.005	8.690	9.151	9.487	11.960
Verð á heitu vatni í Reykjavík <i>Geothermal water for space heating</i>	100 m ³	6.523	6.523	7.156	7.156	9.854
Olía til húshitunar, heimkomin <i>Oil for space heating</i>	100 l	5.976	6.738	11.217	10.599	11.479
Bensín (95 oktan) <i>Petrol (95 octane)</i>	100 l	11.946	13.470	15.976	19.350	20.507
Kælikápur, 200–230 lítra <i>Refrigerator</i>	stk.	52.606	55.039	111.709	141.701	131.884
Flugfargjald Reykjavík-Akureyri <i>Air ticket, Reykjavík-Akureyri</i>	ferð	9.230	10.120	11.370	11.370	12.500
Strætisvagnafargjald fullorðinna í Reykjavík <i>Bus tickets, Reykjavík</i>	miði	200	227	227	227	227
Biómiði á venjulega sýningu <i>Cinema ticket</i>	miði	900	900	898	1.074	1.099
Myndbandaleiga, nýtt myndband <i>Hire of video-tape</i>	gjald	479	563	665	591	591



12.8 Útsöluverð nokkurra vörutegunda og þjónustuliða 2006–2010

Retail prices of some commodities and services 2006–2010

Verðlag í nóvember hvert ár Price in November each year	Eining Unit	2006	2007	2008	2009	2010
Burðargjald undir 20 g bréf innanlands Postage, domestic mail	bréf	55	60	70	70	75
Heimilissími Telephone user charge (monthly)	mánaðargj.	1.395	1.445	1.495	1.645	1.700
Áskrift Morgunblaðsins Newspaper subscription (monthly)	mánaðargj.	2.800	2.650	2.950	3.390	3.890
Þjóðleikhúsmiði National Theater ticket	miði	2.900	3.100	3.450	3.450	3.900
Afnotagjöld sjónvarps ¹ Television user charge (yearly) ¹	árgjald	35.052	32.904	35.940
Áskriftargjöld Stöðvar 2 ² Channel 2, subscription (yearly) ²	árgjald	62.540	61.452	68.292	79.692	86.820

① Miðað við verðlag á öllu landinu og útreikningi á meðalverðum breytt og þau reiknuð sem margfeldis meðaltöl. The prices cover the whole country and the average prices are calculated as the geometric mean.

1 Afnotagjöld sjónvarps voru lögð af í janúar 2009. Í staðinn var tekið upp útvarpsgjald sem innheimt er af skattstjórum. Licence fees for radio and TV were abolished in January 2009 and replaced by a specific charge.

2 Frá og með nóvember 2007 ársáskrift að Stöð M12. From November 2007 year subscription to Channel M12.

🌐 www.hagstofa.is/verdlagogneysla www.statice.is/pricesandconsumption

12.9 Vísitala byggingarkostnaðar eftir mánuðum 1987–2011

Building cost index by month 1987–2011

	Jan.	Febr.	Mars	Apríl	Maí	Júní	Júlí	Ágúst	Sept.	Okt.	Nóv.	Des.
Júní 1987=100												
June 1987=100												
1987	100,0	100,3	101,3	102,4	106,5	107,5	107,9
1988	107,4	107,3	108,7	110,8	111,9	121,3	123,5	124,3	124,5	124,8	124,9	125,4
1989	129,5	132,5	136,1	139,0	141,6	144,3	145,3	147,3	153,7	155,5	157,9	159,6
1990	164,9	168,2	167,4	169,3	170,3	171,8	171,9	172,2	172,5	173,2	174,1	176,5
1991	176,8	177,1	181,2	181,6	183,5	185,9	186,3	186,4	187,0	187,3	187,4	187,4
1992	187,3	187,1	187,2	187,3	188,5	188,6	188,8	188,8	188,9	189,1	189,2	189,6
1993	189,8	190,2	190,9	189,8	189,8	190,1	192,5	194,8	195,7	195,7	195,6	195,5
1994	195,5	195,8	196,0	195,8	196,3	197,3	197,8	198,2	198,3	198,5	199,1	199,1
1995	199,4	200,0	203,0	203,6	203,9	204,3	204,6	204,5	204,6	205,2	205,1	205,5
1996	208,5	208,9	209,7	209,8	209,8	209,9	216,9	217,4	217,5	217,4	217,8	218,0
1997	218,2	218,6	219,0	219,0	223,2	223,6	225,9	225,5	225,9	225,6	225,8	225,9
1998	229,8	230,1	230,4	230,8	231,2	230,9	231,1	231,1	230,9	231,0	231,2	231,2
1999	235,1	235,2	235,4	235,5	235,9	235,5	236,3	236,4	236,7	236,9	236,6	236,7
2000	238,6	238,9	239,4	244,1	244,4	244,8	244,9	244,6	244,7	245,5	245,8	245,1
2001	249,0	251,6	253,7	254,3	258,4	259,3	261,3	261,4	261,4	262,1	262,6	265,7
2002	277,5	275,8	275,8	276,8	277,4	277,6	277,6	277,4	277,4	277,5	277,9	278,0
2003	285,0	285,5	284,8	285,6	285,6	286,4	286,8	285,9	287,3	287,8	287,2	287,8
2004	288,6	289,5	292,2	293,3	299,8	300,8	301,7	302,1	302,3	303,9	304,8	304,7
2005	313,3	313,0	312,8	312,8	313,3	313,4	312,9	315,1	316,3	316,6	316,6	316,7
2006	325,2	325,3	325,9	329,4	334,9	335,8	349,7	351,4	352,3	354,4	355,2	356,3
2007	364,5	368,2	369,0	370,3	370,2	370,9	372,0	375,2	376,9	376,7	377,7	377,9
2008	381,0	386,0	403,1	416,5	424,7	427,9	440,9	441,3	447,7	463,8	478,8	489,6
2009	490,1	492,5	490,7	474,2	474,9	477,9	486,4	492,1	495,3	495,3	497,0	500,7
2010	501,1	506,6	505,1	506,7	505,8	510,1	511,7	512,1	513,7	516,1	505,8	505,3
2011	505,1	508,3	509,0	513,7	534,6	538,3	550,7	555,1	553,9	557,8	.	.

① Vísitala miðuð við gildistíma. Index refers to month of application.

🌐 www.hagstofa.is/verdlagogneysla www.statice.is/pricesandconsumption

12.10 Vísitala byggingarkostnaðar eftir mánuðum 2010–2011

Building cost index by month 2010–2011

	Jan.	Febr.	Mars	Apríl	Maí	Júní	Júlí	Ág.	Sept.	Okt.	Nóv.	Des.
Janúar 2010=100												
January 2010=100												
2010	100,0	101,1	100,8	101,1	100,9	101,8	102,1	102,2	102,5	103,0	101	101
2011	100,8	101,4	101,6	102,5	106,7	107,4	109,9	110,8	110,5	111,3	•	•

⊖ Vísitala miðuð við gildistíma. *Index refers to month of application.*

🌐 www.hagstofa.is/verdlagogneysla www.statice.is/pricesandconsumption

12.11 Vísitala neysluverðs til verðtryggingar 1995–2011

Consumer price index for loan indexation 1995–2011

	Jan.	Febr.	Mars	Apríl	Maí	Júní	Júlí	Ág.	Sept.	Okt.	Nóv.	Des.
1995	•	•	•	172,0	171,8	172,1	172,3	172,8	173,5	174,1	174,9	174,3
1996	174,2	174,9	175,2	175,5	175,8	176,9	176,7	176,9	178,0	178,4	178,5	178,6
1997	177,8	178,4	178,5	178,4	179,7	179,4	179,8	180,1	180,6	181,3	181,9	181,7
1998	181,4	182,4	182,0	182,7	183,1	183,7	184,0	183,6	182,6	182,8	183,6	184,1
1999	183,7	184,8	184,5	185,4	186,4	187,3	188,8	189,5	190,2	191,8	193,3	193,3
2000	194,0	195,5	194,9	196,4	197,6	198,4	199,1	200,1	199,1	199,5	201,5	202,1
2001	202,1	202,4	202,8	204,0	206,5	209,4	212,6	214,2	214,9	216,3	217,7	218,5
2002	219,5	221,5	220,9	221,8	221,9	221,8	222,8	223,0	221,8	222,9	224,1	223,7
2003	223,9	224,7	224,3	226,7	227,0	226,6	226,8	226,5	226,3	227,9	229,0	229,3
2004	230,0	230,1	229,4	230,7	232,0	233,9	235,7	234,6	234,6	235,6	237,4	237,9
2005	239,0	239,2	239,7	241,5	242,0	240,7	242,4	242,7	243,2	246,9	248,4	248,0
2006	248,9	249,7	249,5	252,3	255,2	258,9	261,9	263,1	264,0	265,6	266,2	266,1
2007	266,2	266,9	268,0	267,1	268,7	271,0	272,4	273,0	273,1	276,7	278,1	279,9
2008	281,8	282,6	282,3	286,2	290,4	300,3	304,4	307,1	310,0	312,8	315,5	322,3
2009	327,9	332,9	334,8	336,5	334,5	336,0	339,8	344,5	345,1	346,9	349,6	353,6
2010	356,2	357,9	356,8	360,9	362,9	363,8	365,3	364,1	361,7	362,6	362,6	365,3
2011	365,5	366,7	363,4	367,7	371,2	374,1	377,6	379,5	379,9	380,9	383,3	•

🌐 www.hagstofa.is/verdlagogneysla www.statice.is/pricesandconsumption



12.12 Vísitala fyrir eldri fjárskuldbindingar sem breytast eftir lánskjaravísitölu 1995–2011

The old credit terms index for indexation of financial obligations 1995–2011

	Jan.	Febr.	Mars	Apríl	Mái	Júní	Júlí	Ág.	Sept.	Okt.	Nóv.	Des.
1995	.	.	.	3.396	3.392	3.398	3.402	3.412	3.426	3.438	3.453	3.442
1996	3.440	3.453	3.459	3.465	3.471	3.493	3.489	3.493	3.515	3.523	3.524	3.526
1997	3.511	3.523	3.524	3.523	3.548	3.542	3.550	3.556	3.566	3.580	3.592	3.588
1998	3.582	3.601	3.594	3.607	3.615	3.627	3.633	3.625	3.605	3.609	3.625	3.635
1999	3.627	3.649	3.643	3.661	3.680	3.698	3.728	3.742	3.755	3.787	3.817	3.817
2000	3.831	3.860	3.848	3.878	3.902	3.917	3.931	3.951	3.931	3.939	3.979	3.990
2001	3.990	3.996	4.004	4.028	4.077	4.135	4.198	4.229	4.243	4.271	4.298	4.314
2002	4.334	4.374	4.362	4.379	4.381	4.379	4.399	4.403	4.379	4.401	4.425	4.417
2003	4.421	4.437	4.429	4.476	4.482	4.474	4.478	4.472	4.468	4.500	4.522	4.528
2004	4.541	4.543	4.530	4.555	4.581	4.618	4.654	4.632	4.632	4.652	4.687	4.697
2005	4.719	4.723	4.733	4.768	4.778	4.753	4.786	4.792	4.802	4.875	4.905	4.897
2006	4.915	4.930	4.926	4.982	5.039	5.112	5.171	5.195	5.213	5.244	5.256	5.254
2007	5.256	5.270	5.292	5.274	5.305	5.351	5.379	5.390	5.392	5.463	5.491	5.527
2008	5.564	5.580	5.574	5.651	5.734	5.929	6.010	6.064	6.121	6.176	6.230	6.364
2009	6.474	6.573	6.611	6.644	6.605	6.634	6.709	6.802	6.814	6.850	6.903	6.982
2010	7.033	7.067	7.045	7.126	7.165	7.183	7.213	7.189	7.142	7.160	7.160	7.213
2011	7.217	7.240	7.175	7.260	7.329	7.387	7.456	7.493	7.501	7.521	7.568	.

Ⓞ Gildir fyrir verðtryggðar fjárskuldbindingar til mars 1995. Breytist eins og vísitala neysluverðs til verðtryggingar. *Loans issued before April 1995 are indexed by the old credit term index.*

🌐 www.hagstofa.is/verdlagogneysla www.statice.is/pricesandconsumption

Vissir þú

Did you know

Meðalfjöldi í heimili var 2,37 árið 2009

The average number of persons in Icelandic households was 2.37 in 2009

12.13 Vísitala framleiðsluverðs eftir mánuðum 2009–2011*Producer price index by month 2009–2011*

	Vísitala framleiðsluverðs <i>Producer price index</i>	Sjávarafurðir <i>Marine products</i>	Stóriðja <i>Power intensive industry</i>	Matvæli <i>Food production</i>	Annar iðnaður <i>Other manufacturing industries</i>	Afurðir seldar innanlands <i>Products sold domestically</i>	Útfluttar afurðir <i>Exported products</i>	Útfluttar afurðir án sjávarafurða <i>Exported products excl. marine products</i>	Útfluttar afurðir án stóriðju <i>Exported products excl. power int. industry</i>
4. ársfj. 2005=100									
4th quarter 2005=100									
2009									
Janúar	169,7	220,0	172,2	140,0	141,0	139,4	187,5	159,1	147,4
Febrúar	155,5	188,9	150,3	139,6	142,1	142,6	162,6	139,2	130,9
Mars	153,1	187,1	142,4	139,2	144,3	142,8	158,7	134,0	137,3
Apríl	164,1	208,4	156,9	139,6	146,9	142,6	175,7	147,6	150,3
Mai	168,0	216,1	164,8	139,8	144,0	141,9	182,2	153,0	143,7
Júní	169,9	217,6	169,2	141,1	143,4	142,5	184,8	156,2	141,6
Júlí	175,8	220,7	182,0	141,8	146,9	144,2	193,0	167,2	146,8
Ágúst	181,6	224,7	191,5	143,4	153,0	146,8	200,5	176,6	159,2
September	186,5	220,1	214,7	143,7	146,7	145,7	208,7	192,8	143,1
Október	187,0	229,2	205,1	142,4	151,2	146,2	209,1	187,0	152,5
Nóvember	189,3	231,2	209,3	142,7	152,7	147,3	212,0	190,3	152,7
Desember	192,9	233,7	218,0	142,7	153,4	147,0	217,6	197,9	156,5
Meðaltal	174,5	216,5	181,4	141,3	147,1	144,1	191,0	166,8	146,8
2010									
Janúar	200,4	229,9	242,6	143,5	156,3	148,6	228,2	218,1	160,1
Febrúar	202,0	227,7	252,1	144,1	152,4	148,2	230,8	224,3	151,1
Mars	196,5	229,4	231,9	143,3	153,6	148,9	222,2	207,9	149,1
Apríl	201,5	228,1	248,2	144,1	154,4	149,5	229,4	221,1	151,1
Mai	204,0	223,9	264,2	144,3	149,4	148,6	233,4	231,9	140,0
Júní	192,9	221,3	233,6	144,7	140,7	147,8	217,2	204,7	122,4
Júlí	186,5	220,9	214,5	145,3	138,5	147,5	208,1	189,0	117,1
Ágúst	184,9	213,9	213,4	145,0	142,8	149,3	204,9	188,8	120,6
September	189,1	221,8	221,5	144,9	138,8	148,6	211,3	193,7	112,7
Október	189,0	224,1	217,0	146,7	139,9	150,6	210,2	190,1	112,1
Nóvember	194,8	225,3	236,1	147,4	136,0	149,6	218,9	204,1	107,7
Desember	198,0	225,2	241,9	147,4	143,7	151,5	222,8	211,0	119,4
Meðaltal	194,9	224,3	234,8	145,1	145,5	149,1	219,8	207,0	130,3
2011									
Janúar	202,1	233,0	247,3	147,4	143,7	151,1	228,9	215,4	121,4
Febrúar	207,5	238,5	255,8	148,9	147,8	152,9	235,9	223,3	128,1
Mars	210,2	243,3	260,0	150,5	146,1	154,2	239,3	225,4	122,9
Apríl	213,5	247,4	258,8	150,9	158,0	155,6	243,6	229,7	146,6
Mai	216,9	249,3	270,7	151,4	152,2	156,3	248,1	236,0	130,4
Júní	218,0	253,7	266,5	153,1	156,1	156,2	249,8	235,6	143,1
Júlí	218,4	254,1	265,2	155,4	157,4	158,6	249,3	234,4	142,3

© Frá janúar 2007 hefur vísitala framleiðsluverðs verið reiknuð og birt mánaðarlega. *Since January 2007 the PPI has been calculated and published monthly.*

🌐 www.hagstofa.is/verdlagogneysla www.static.is/pricesandconsumption



12.14 Neysluútgjöld á heimili 2006–2008 og 2007–2009

Average household expenditure 2006–2008 and 2007–2009

	2006–2008		2007–2009	
	Pús. kr. Thous. ISK	Hlutfall Percent	Pús. kr. Thous. ISK	Hlutfall Percent
Neysluútgjöld alls Total expenditure	5.114	100,0	5.471	100,0
Matur og drykkjarvörur Food and non-alcoholic beverages	659	12,9	759	13,9
Áfengi og tóbak Alcoholic beverages and tobacco	140	2,7	171	3,1
Föt og skór Clothing and footwear	258	5,0	303	5,5
Húsnæði, hiti og rafmagn Housing, water, electricity, etc.	1.323	25,9	1.352	24,7
Húsgögn, heimilisbúnaður o.fl. Furnishing and household equipments	331	6,5	368	6,7
Heilsugæsla Health	170	3,3	193	3,5
Ferðir og flutningar Transport	842	16,5	867	15,8
Póstur og sími Communications	178	3,5	193	3,5
Tómstundir og menning Recreation and culture	623	12,2	646	11,8
Menntun Education	44	0,9	49	0,9
Hótel og veitingastaðir Hotels, cafés and restaurants	225	4,4	231	4,2
Aðrar vörur og þjónusta Miscellaneous goods and services	321	6,3	337	6,2
Fjöldi heimila Number of households	1.728	•	1.850	•
Meðal fjöldi í heimili Number of persons in households	2,39	•	2,37	•

⊙ Niðurstöður árána 2006–2008 á verðlagi ársins 2008, 2007–2009 á verðlagi ársins 2009. The results for 2006–2008 at 2008 prices; 2007–2009 at 2009 prices.

🌐 www.hagstofa.is/verdragogneysla www.statice.is/pricesandconsumption

Mynd 12.2 Neysluútgjöld heimila 2002–2009

Figure 12.2 Average household expenditure 2002–2009

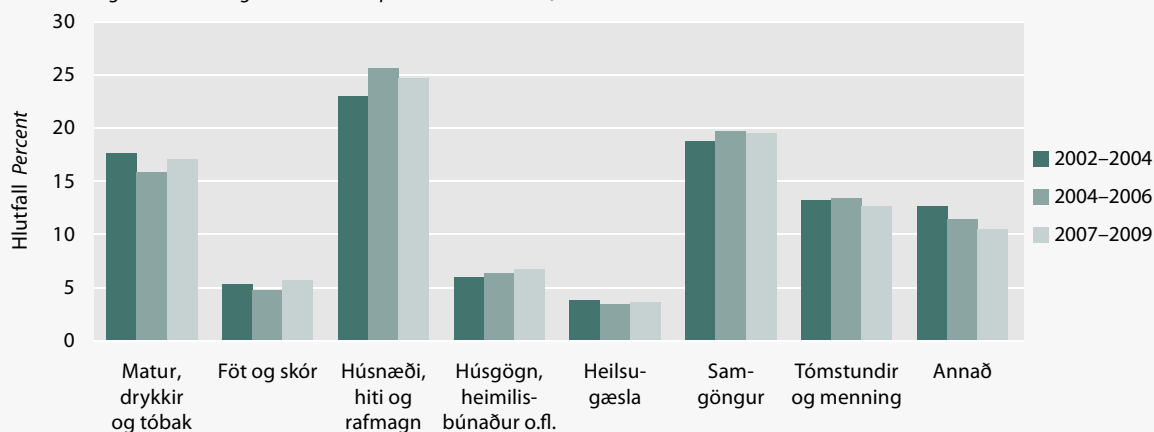

12.15 Meðalneysla á heimili á ári eftir búsetu 2007–2009*Average household expenditure by residence 2007–2009*

COICOP-flokkur Verðlag 2009	COICOP group At 2009 prices	Alls Total	Höfuð- borgar- svæði Capital area	Annað þéttbýli Township capital area	Dreifibýli Other communities
Neysluútgjöld alls, kr. Total expenditure, ISK		5.471.049	5.471.842	5.491.030	5.418.647
01 Matur og drykkjarvörur	<i>Food and non-alcoholic beverages</i>	758.843	742.990	763.737	836.855
02 Áfengi og tóbak	<i>Alcoholic beverages and tobacco</i>	170.938	176.391	163.652	157.536
03 Föt og skór	<i>Clothing and footwear</i>	302.675	322.052	278.896	250.008
04 Húsnæði, hiti og rafmagn	<i>Housing, water, electricity, etc.</i>	1.352.231	1.432.987	1.313.246	988.561
05 Húsgögn, heimilisbúnaður o.fl.	<i>Furnishing and household equipment</i>	368.489	347.932	349.258	530.979
06 Heilsugæsla	<i>Health</i>	192.951	198.848	187.158	173.462
07 Ferðir og flutningar	<i>Transport</i>	866.932	804.719	935.244	1.055.310
08 Póstur og sími	<i>Communications</i>	193.439	182.057	205.985	227.790
09 Tómsundur og menning	<i>Recreation and culture</i>	646.467	632.497	682.800	638.421
10 Menntun	<i>Education</i>	49.215	59.022	27.842	44.947
11 Hótel og veitingastaðir	<i>Hotels, cafés and restaurants</i>	231.400	243.584	214.639	202.623
12 Aðrar vörur og þjónusta	<i>Miscellaneous goods and services</i>	337.468	328.763	368.574	312.153
Hlutfallsleg skipting Percentage breakdown					
Neysluútgjöld alls Total expenditure		100,0	100,0	100,0	100,0
01 Matur og drykkjarvörur	<i>Food and non-alcoholic beverages</i>	13,9	13,6	13,9	15,4
02 Áfengi og tóbak	<i>Alcoholic beverages and tobacco</i>	3,1	3,2	3,0	2,9
03 Föt og skór	<i>Clothing and footwear</i>	5,5	5,9	5,1	4,6
04 Húsnæði, hiti og rafmagn	<i>Housing, water, electricity, etc.</i>	24,7	26,2	23,9	18,2
05 Húsgögn, heimilisbúnaður o.fl.	<i>Furnishing and household equipment</i>	6,7	6,4	6,4	9,8
06 Heilsugæsla	<i>Health</i>	3,5	3,6	3,4	3,2
07 Ferðir og flutningar	<i>Transport</i>	15,8	14,7	17,0	19,5
08 Póstur og sími	<i>Communications</i>	3,5	3,3	3,8	4,2
09 Tómsundur og menning	<i>Recreation and culture</i>	11,8	11,6	12,4	11,8
10 Menntun	<i>Education</i>	0,9	1,1	0,5	0,8
11 Hótel og veitingastaðir	<i>Hotels, cafés and restaurants</i>	4,2	4,5	3,9	3,7
12 Aðrar vörur og þjónusta	<i>Miscellaneous goods and services</i>	6,2	6,0	6,7	5,8
Fjöldi heimila	<i>Number of households</i>	1.850	1.156	490	204
Meðaltals fjöldi í heimili	<i>Average number of persons in households</i>	2,37	2,28	2,48	2,61
þ.a. fullorðnir	<i>thereof adults</i>	1,57	1,54	1,61	1,67
þ.a. börn	<i>thereof children</i>	0,80	0,75	0,87	0,95
Neyslueiningar skv. OECD	<i>OECD equivalent scale</i>	1,87	1,82	1,93	2,04
Neyslueiningar skv. ES	<i>Eurostat equivalent scale</i>	1,60	1,56	1,64	1,71
Meðalútgjöld á neyslueiningu OECD					
Average expenditure by OECD equivalent scale		2.924.966	3.014.656	2.842.559	2.659.959
Meðalútgjöld á neyslueiningu Eurostat					
Average expenditure by Eurostat equivalent scale		3.427.873	3.511.726	3.356.338	3.160.182

🌐 www.hagstofa.is/verdlagogneysla www.statics.is/pricesandconsumption



12.16 Meðalneysla á heimili á ári eftir heimilisgerð 2007–2009

Average household expenditure by type of household 2007–2009

COICOP-flokkur Verðlag 2009	COICOP group At 2009 prices	Ein- hleypir One- person house- holds	Hjón/ sambýlis- fólk án barna Couples without children	Hjón/ sambýlis- fólk með börn Couples with children	Einstæðir foreldrar Single- parent house- holds	Önnur hemilis- gerð Other house- holds
Alls Total						
Neysluútgjöld alls, kr. Total expenditure, ISK	5.471.049	3.286.289	6.244.468	7.523.604	4.757.954	6.695.307
01 Matur og drykkjarvörur <i>Food and non-alcoholic beverages</i>	758.843	425.031	767.548	1.124.898	664.397	980.732
02 Áfengi og tóbak <i>Alcoholic beverages and tobacco</i>	170.938	137.985	200.222	198.448	137.359	192.379
03 Föt og skór <i>Clothing and footwear</i>	302.675	179.858	288.720	426.920	362.046	321.285
04 Húsnæði, hiti og rafmagn <i>Housing, water, electricity, etc.</i>	1.352.231	962.157	1.590.881	1.667.848	1.122.065	1.773.694
05 Húsgögn, heimilisbúnaður o.fl. <i>Furnishing and household equipment</i>	368.489	230.248	385.103	517.596	344.170	386.695
06 Heilsugæsla <i>Health</i>	192.951	108.873	245.445	253.849	178.310	253.215
07 Ferðir og flutningar <i>Transport</i>	866.932	405.404	1.277.089	1.201.261	544.833	1.224.914
08 Póstur og sími <i>Communications</i>	193.439	141.956	192.508	238.748	218.192	234.050
09 Tímstundir og menning <i>Recreation and culture</i>	646.467	354.108	762.307	944.091	505.221	678.953
10 Menntun <i>Education</i>	49.215	22.490	28.319	83.511	65.041	68.098
11 Hótel og veitingastaðir <i>Hotels, cafés and restaurants</i>	231.400	138.766	174.749	358.034	247.051	256.832
12 Aðrar vörur og þjónusta <i>Miscellaneous goods and services</i>	337.468	179.413	331.579	508.400	369.270	324.458
Hlutfallsleg skipting Percentage breakdown						
Neysluútgjöld alls Total expenditure	100,0	100,0	100,0	100,0	100,0	100,0
01 Matur og drykkjarvörur <i>Food and non-alcoholic beverages</i>	13,9	12,9	12,3	15,0	14,0	14,6
02 Áfengi og tóbak <i>Alcoholic beverages and tobacco</i>	3,1	4,2	3,2	2,6	2,9	2,9
03 Föt og skór <i>Clothing and footwear</i>	5,5	5,5	4,6	5,7	7,6	4,8
04 Húsnæði, hiti og rafmagn <i>Housing, water, electricity, etc.</i>	24,7	29,3	25,5	22,2	23,6	26,5
05 Húsgögn, heimilisbúnaður o.fl. <i>Furnishing and household equipment</i>	6,7	7,0	6,2	6,9	7,2	5,8
06 Heilsugæsla <i>Health</i>	3,5	3,3	3,9	3,4	3,7	3,8
07 Ferðir og flutningar <i>Transport</i>	15,8	12,3	20,5	16,0	11,5	18,3
08 Póstur og sími <i>Communications</i>	3,5	4,3	3,1	3,2	4,6	3,5
09 Tímstundir og menning <i>Recreation and culture</i>	11,8	10,8	12,2	12,5	10,6	10,1
10 Menntun <i>Education</i>	0,9	0,7	0,5	1,1	1,4	1,0
11 Hótel og veitingastaðir <i>Hotels, cafés and restaurants</i>	4,2	4,2	2,8	4,8	5,2	3,8
12 Aðrar vörur og þjónusta <i>Miscellaneous goods and services</i>	6,2	5,5	5,3	6,8	7,8	4,8
Fjöldi heimila <i>Number of households</i>	1.850	665	334	599	177	75
Meðaltalsfjöldi í heimili <i>Average number of persons in households</i>	2,37	1,00	2,00	3,90	2,56	3,59
þ.a. fullorðnir <i>thereof adults</i>	1,57	1,00	2,00	2,00	1,00	2,64
þ.a. börn <i>thereof children</i>	0,80	0,00	0,00	1,90	1,56	0,95
Neyslueiningar skv. OECD <i>OECD equivalent scale</i>	1,87	1,00	1,70	2,81	1,93	2,74
Neyslueiningar skv. ES <i>Eurostat equivalent scale</i>	1,60	1,00	1,50	2,23	1,62	2,22
Meðalútgjöld á neyslueiningu OECD <i>Average expenditure by OECD equivalent scale</i>	2.924.966	3.286.289	3.673.217	2.681.149	2.463.047	2.446.331
Meðalútgjöld á neyslueiningu Eurostat <i>Average expenditure by Eurostat equivalent scale</i>	3.427.873	3.286.289	4.162.979	3.378.648	2.937.746	3.015.671

www.hagstofa.is/verdlagogneysla www.statice.is/pricesandconsumption



12.17 Meðalneysla á heimili á ári eftir ráðstöfunartekjum 2007–2009

Average household expenditure by disposable income 2007–2009

COICOP-flokkur Verðlag 2009	COICOP group At 2009 prices	Alls Total	1. fjórðungur 1st quartile	2. fjórðungur 2nd quartile	3. fjórðungur 3rd quartile	4. fjórðungur 4th quartile
Neysluútgjöld alls, kr. Total expenditure, ISK		5.471.049	4.899.656	4.849.096	5.477.396	6.655.751
01	Matur og drykkjarvörur <i>Food and non-alcoholic beverages</i>	758.843	741.950	714.251	776.434	802.645
02	Áfengi og tóbak <i>Alcoholic beverages and tobacco</i>	170.938	178.312	134.793	186.889	183.703
03	Föt og skór <i>Clothing and footwear</i>	302.675	257.744	267.411	275.974	409.347
04	Húsnæði, hiti og rafmagn <i>Housing, water, electricity, etc.</i>	1.352.231	1.150.173	1.241.810	1.304.263	1.712.039
05	Húsgögn, heimilisbúnaður o.fl. <i>Furnishing and household equipment</i>	368.489	334.228	304.414	351.537	483.505
06	Heilsugæsla <i>Health</i>	192.951	179.235	170.023	227.435	195.140
07	Ferðir og flutningar <i>Transport</i>	866.932	725.034	684.317	923.298	1.134.596
08	Póstur og sími <i>Communications</i>	193.439	208.450	189.974	186.728	188.586
09	Tómstundir og menning <i>Recreation and culture</i>	646.467	538.796	593.737	612.715	840.269
10	Menntun <i>Education</i>	49.215	69.110	42.629	49.852*	35.266
11	Hótel og veitingastaðir <i>Hotels, cafés and restaurants</i>	231.400	227.655	202.519	221.920	273.388
12	Aðrar vörur og þjónusta <i>Miscellaneous goods and services</i>	337.468	288.968	303.217	360.351	397.266
Hlutfallsleg skipting Percentage breakdown						
Neysluútgjöld alls Total expenditure		100,0	100,0	100,0	100,0	100,0
01	Matur og drykkjarvörur <i>Food and non-alcoholic beverages</i>	13,9	15,1	14,7	14,2	12,1
02	Áfengi og tóbak <i>Alcoholic beverages and tobacco</i>	3,1	3,6	2,8	3,4	2,8
03	Föt og skór <i>Clothing and footwear</i>	5,5	5,3	5,5	5,0	6,2
04	Húsnæði, hiti og rafmagn <i>Housing, water, electricity, etc.</i>	24,7	23,5	25,6	23,8	25,7
05	Húsgögn, heimilisbúnaður o.fl. <i>Furnishing and household equipment</i>	6,7	6,8	6,3	6,4	7,3
06	Heilsugæsla <i>Health</i>	3,5	3,7	3,5	4,2	2,9
07	Ferðir og flutningar <i>Transport</i>	15,8	14,8	14,1	16,9	17,0
08	Póstur og sími <i>Communications</i>	3,5	4,3	3,9	3,4	2,8
09	Tómstundir og menning <i>Recreation and culture</i>	11,8	11,0	12,2	11,2	12,6
10	Menntun <i>Education</i>	0,9	1,4	0,9	0,9*	0,5
11	Hótel og veitingastaðir <i>Hotels, cafés and restaurants</i>	4,2	4,6	4,2	4,1	4,1
12	Aðrar vörur og þjónusta <i>Miscellaneous goods and services</i>	6,2	5,9	6,3	6,6	6,0
Fjöldi heimila <i>Number of households</i>		1.850	463	462	462	463
Meðaltalsfjöldi í heimili <i>Number of persons in households</i>		2,40	2,40	2,30	2,40	2,30
þ.a. fullorðnir <i>thereof adults</i>		1,60	1,60	1,50	1,60	1,50
þ.a. börn <i>thereof children</i>		0,80	0,80	0,80	0,90	0,70
Neyslueiningar skv. OECD <i>OECD equivalent scale</i>		1,90	1,90	1,80	1,90	1,80
Neyslueiningar skv. ES <i>Eurostat equivalent scale</i>		1,60	1,70	1,60	1,60	1,50
Meðalútgjöld á neyslueiningu OECD <i>Average expenditure by OECD equivalent scale</i>		2.924.966	2.524.366	2.641.502	2.877.406	3.694.251
Meðalútgjöld á neyslueiningu Eurostat <i>Average expenditure by Eurostat equivalent scale</i>		3.427.873	2.967.646	3.088.068	3.391.284	4.300.177

⊖ Tölur merktar með stjörnu (*) hafa staðalskekkju frá meðaltali meiri en 20%. Numbers with an asterisk (*) have standard error of mean >20%.

🌐 www.hagstofa.is/verdlagogneysla www.statice.is/pricesandconsumption



12.18 Meðalneysla á heimili á ári, án bílakaupa, eftir stærð útgjalda 2007–2009

Average household expenditure excluding purchase of cars by size of expenditure 2007–2009

COICOP-flokkur Verðlag 2009	COICOP group At 2009 prices	Alls Total	1. fjórðungur 1st quartile	2. fjórðungur 2nd quartile	3. fjórðungur 3rd quartile	4. fjórðungur 4th quartile
Neysluútgjöld alls, kr. Total expenditure, ISK		5.126.300	3.737.770	4.274.560	5.211.605	7.277.630
01	Matur og drykkjarvörur Food and non-alcoholic beverages	758.843	656.265	691.728	775.969	911.147
02	Áfengi og tóbak Alcoholic beverages and tobacco	170.938	139.806	145.297	181.218	217.345
03	Föt og skór Clothing and footwear	302.675	156.503	230.449	319.981	503.416
04	Húsnæði, hiti og rafmagn Housing, water, electricity, etc.	1.352.231	1.011.910	1.122.217	1.341.345	1.932.504
05	Húsgögn, heimilisbúnaður o.fl. Furnishing and household equipment	368.489	171.161	243.201	338.133	720.901
06	Heilsugæsla Health	192.951	153.010	162.416	205.589	250.686
07	Ferðir og flutningar Transport	522.184	395.533	432.423	532.768	727.665
08	Póstur og sími Communications	193.439	191.580	181.875	184.657	215.618
09	Tómstundir og menning Recreation and culture	116.955	73.013	82.865	145.045	166.794
10	Menntun Education	49.215	47.933	53.737	40.718	54.467
11	Hótel og veitingastaðir Hotels, cafés and restaurants	214.012	166.729	185.958	226.829	276.420
12	Aðrar vörur og þjónusta Miscellaneous goods and services	157.729	108.296	130.150	166.236	226.113
Hlutfallsleg skipting Percentage breakdown						
Neysluútgjöld alls Total expenditure		100,0	100,0	100,0	100,0	100,0
01	Matur og drykkjarvörur Food and non-alcoholic beverages	13,8	17,6	16,2	14,9	12,5
02	Áfengi og tóbak Alcoholic beverages and tobacco	2,9	3,7	3,4	3,5	3,0
03	Föt og skór Clothing and footwear	5,4	4,2	5,4	6,1	6,9
04	Húsnæði, hiti og rafmagn Housing, water, electricity, etc.	27,8	27,1	26,3	25,7	26,6
05	Húsgögn, heimilisbúnaður o.fl. Furnishing and household equipment	7,0	4,6	5,7	6,5	9,9
06	Heilsugæsla Health	3,6	4,1	3,8	3,9	3,4
07	Ferðir og flutningar Transport	10,2	10,6	10,1	10,2	10,0
08	Póstur og sími Communications	3,7	5,1	4,3	3,5	3,0
09	Tómstundir og menning Recreation and culture	2,2	2,0	1,9	2,8	2,3
10	Menntun Education	0,9	1,3	1,3	0,8	0,7
11	Hótel og veitingastaðir Hotels, cafés and restaurants	4,4	4,5	4,4	4,4	3,8
12	Aðrar vörur og þjónusta Miscellaneous goods and services	2,9	2,9	3,0	3,2	3,1
Fjöldi heimila Number of household		1.850	462	462	463	463
Meðaltalsfjöldi í heimili Average number of persons in households		2,37	2,57	2,41	2,33	2,18
þ.a. fullorðnir thereof adults		1,57	1,74	1,56	1,52	1,46
þ.a. börn thereof children		0,80	0,83	0,84	0,81	0,72
Neyslueiningar skv. OECD OECD equivalent scale		1,87	2,03	1,88	1,84	1,74
Neyslueiningar skv. ES Eurostat equivalent scale		1,60	1,71	1,60	1,57	1,51
Meðalútgjöld á neyslueiningu OECD Average expenditure by OECD equivalent scale		2.740.654	1.843.823	2.277.349	2.839.679	4.176.126
Meðalútgjöld á neyslueiningu Eurostat Average expenditure by Eurostat equivalent scale		3.211.871	2.181.956	2.678.198	3.321.269	4.832.019

www.hagstofa.is/verdlagogneysla www.statice.is/pricesandconsumption

12.19 Ráðstöfunartekjur heimila árin 2007–2009 og samanburður við 2006–2008*Disposable income, years 2007–2009, comparison with 2006–2008*

Ráðstöfunartekjur á ári ¹ <i>Disposable income per year</i>	2006–2008		Hlutfallsleg breyting <i>Percent change</i>
	Meðaltal <i>Mean</i>	2007–2009 Meðaltal <i>Mean</i>	
Heimilisgerð <i>Type of household</i>			
Allir <i>Total</i>	5.664.653	5.886.039	3,9
Einhleypir <i>One-person household</i>	3.234.952	3.435.820	6,2
Hjón/sambýlisfólk án barna <i>Couples without children</i>	6.961.507	6.810.829	-2,2
Hjón/sambýlisfólk með börn <i>Couples with children</i>	8.007.528	8.200.377	2,4
Einstæðir foreldrar <i>Single-parent households</i>	4.031.193	4.433.990	10,0
Önnur heimilisgerð <i>Other households</i>	8.690.532	8.455.379	-2,7
Búseta <i>Residence</i>			
Allt landið <i>Whole Country</i>	5.664.653	5.886.039	3,9
Höfuðborgarsvæði <i>Capital area</i>	5.895.596	6.044.924	2,5
Annað þéttbýli <i>Towns outside capital area</i>	5.184.582	5.560.188	7,2
Dreifbýli <i>Other communities</i>	5.567.593	5.767.983	3,6
Tekjufjórðungur <i>Quartiles of income</i>			
Allir <i>Total</i>	5.664.653	5.886.039	3,9
1. fjórðungur <i>1st quartile</i>	4.106.481	4.275.430	4,1
2. fjórðungur <i>2nd quartile</i>	4.460.486	4.617.020	3,5
3. fjórðungur <i>3rd quartile</i>	5.345.861	5.642.103	5,5
4. fjórðungur <i>4th quartile</i>	8.748.700	9.003.763	2,9
Útgjaldafjórðungur <i>Quartiles of expenditure</i>			
Allir <i>Total</i>	5.664.653	5.886.039	3,9
1. fjórðungur <i>1st quartile</i>	5.358.641	5.618.445	4,8
2. fjórðungur <i>2nd quartile</i>	5.404.711	5.432.801	0,5
3. fjórðungur <i>3rd quartile</i>	5.287.583	5.638.623	6,6
4. fjórðungur <i>4th quartile</i>	6.607.077	6.852.953	3,7
Neyslueiningar skv. OECD <i>OECD equivalent scale</i>	1,88	1,87	.
Meðaltekjur á neyslueiningu OECD <i>Average income by OECD equivalent scale</i>	3.013.113	3.146.831	4,4

¹ Tekjur árána 2006–2008 eru allar á launum ársins 2008, tekjur 2007–2009 eru á launum ársins 2009. *The income for 2006–2008 is expressed in 2008' prices, 2007–2009 in 2009' prices.*

🌐 www.hagstofa.is/verdlagogneysla www.static.is/pricesandconsumption



12.20 Ráðstöfunartekjur og útgjöld heimila 2007–2009

Disposable income and expenditure 2007–2009

Árstölur Per year	Ráðstöfunar- tekjur <i>Disposable income</i> Meðaltal <i>Mean</i>	Útgjöld <i>Expendi- ture</i> Meðaltal <i>Mean</i>	Útgjöld sem hlutfall af tekjum <i>Expenditure as share of income</i>	Fjöldi heimilismanna <i>Household members</i> Meðaltal <i>Mean</i>
Heimilisgerðir <i>Type of household</i>				
Allir <i>Total</i>	5.886.039	5.471.049	92,9	2,37
Einhleypir <i>One-person household</i>	3.435.820	3.286.289	95,6	1,00
Hjón/sambýlisfólk án barna <i>Couples without children</i>	6.810.829	6.244.468	91,7	2,00
Hjón/sambýlisfólk með börn <i>Couples with children</i>	8.197.698	7.532.560	91,9	3,90
Einstæðir foreldrar <i>Single-parent households</i>	4.409.434	4.700.851	106,6	2,56
Önnur heimilisgerð <i>Other households</i>	8.441.420	6.692.238	79,3	3,59
Búseta <i>Residence</i>				
Allt landið <i>Whole Country</i>	5.886.039	5.471.049	92,9	2,37
Höfuðborgarsvæði <i>Capital area</i>	6.044.924	5.471.842	90,5	2,28
Annað þéttbýli <i>Towns outside capital area</i>	5.560.188	5.491.030	98,8	2,48
Dreifibýli <i>Other communities</i>	5.767.983	5.418.647	93,9	2,61
Tekjufjórðungur <i>Quartiles of income</i>				
Allir <i>Total</i>	5.886.039	5.471.049	92,9	2,37
1. fjórðungur <i>1st quartile</i>	4.275.430	4.899.656	114,6	2,45
2. fjórðungur <i>2nd quartile</i>	4.617.020	4.849.096	105,0	2,33
3. fjórðungur <i>3rd quartile</i>	5.642.103	5.477.396	97,1	2,44
4. fjórðungur <i>4th quartile</i>	9.003.763	6.655.751	73,9	2,27
Útgjalda fjórðungur <i>Quartiles of expenditure</i>				
Allir <i>Total</i>	5.886.039	5.471.049	92,9	2,37
1. fjórðungur <i>1st quartile</i>	5.618.445	3.543.731	63,1	2,59
2. fjórðungur <i>2nd quartile</i>	5.432.801	4.312.540	79,4	2,51
3. fjórðungur <i>3rd quartile</i>	5.638.623	5.356.347	95,0	2,32
4. fjórðungur <i>4th quartile</i>	6.852.953	8.666.354	126,5	2,13

🌐 www.hagstofa.is/verdlagogneysla www.statice.is/pricesandconsumption



Þjóðhagsreikningar

National accounts

13

Tölur um þjóðhagsreikninga sýna yfirlit yfir efnahagsstarfsemina í þjóðarbúskapnum og einstaka þætti hennar. Ekki er um að ræða bókhald í þeim skilningi að öll viðskipti séu skráð, heldur er athyglinni beint að nokkrum meginhugtökum. Má þar nefna landsframleiðslu, einkaneyslu, samneyslu, fjármunamyndun, viðskiptajöfnuð, launagreiðslur og rekstrarafgang fyrirtækja.

Landsframleiðsla sýnir þau verðmæti sem verða til sem niðurstaða af efnahagsstarfseminni og ætluð eru til endanlegra nota. Unnt er að meta þessi verðmæti með tvennum hætti, annars vegar þegar eða þar sem þeim er ráðstafað, hins vegar þar sem þau myndast. Er því ýmist talað um ráðstöfunaruppgjör eða framleiðsluuppgjör. Ráðstöfunaruppgjör sýnir skiptingu landsframleiðslunnar í einkaneyslu, samneyslu, fjármunamyndun og utanríkisverslun. Framleiðsluuppgjör sýnir aftur á móti í hvaða atvinnugreinum landsframleiðslan myndast.

Þjóðhagsreikningakerfi

Við gerð þjóðhagsreikninga á Íslandi, eins og hjá flestum, ef ekki öllum þjóðum heims, er fylgt þjóðhagsreikningakerfi Sameinuðu þjóðanna (SNA 1993), en Evrópusambandið og EES-ríkin fylgja evrópskri útgáfu þess (ESA95). Lýsingu á aðferðum við gerð íslenskra þjóðhagsreikninga má finna í Gross National Income Inventory (ESA95) 2008.

Opinberar tölur um árlega þjóðhagsreikninga ná aftur til ársins 1945, en nokkrir háskólamenn hafa komið að gerð sögulegra þjóðhagsreikninga og ná þær tímaráðir aftur til ársins 1870. Á árinu 2000 hófst gerð ársfjórðungslegra þjóðhagsreikninga og frá 1. ársfjórðungi 2006 hefur árstíðaleiðréttingu einnig verið beitt við gerð þeirra. Í báðum tilvikum ná þessir reikningar aftur til ársins 1997.

Frá og með árinu 2000 hafa þjóðhagsreikningar verið gerðir samkvæmt þjóðhagsreikningakerfi Evrópusambandsins, ESA95. Samfelldar tímaráðir miðað við það kerfi ná aftur til ársins 1990. Fyrir þann tíma voru íslenskir þjóðhagsreikningar færðir samkvæmt þjóðhagsreikningakerfi Sameinuðu þjóðanna, SNA68.



Landsframleiðsla dróst saman að um 4%

Landsframleiðsla dróst saman að raungildi um 4% árið 2010. Þetta er verulega minni samdráttur en árið 2009 þegar hann nam 6,7%. Að árinu 2009 undanskildu er samdráttur landsframleiðslu árið 2010 sá mesti sem mælst hefur frá árinu 1968, en þá nam hann 5,5%. Landsframleiðsla á liðnu ári varð svipuð að raungildi og landsframleiðsla ársins 2005.

Samdráttur þjóðarútgjalda árið 2010 varð nokkru minni en samdráttur landsframleiðslu, eða 2,7%. Samdráttur varð í öllum þáttum þjóðarútgjalda, einkaneysla dróst saman um 0,4%, samneysla um 3,4% og fjárfesting um 8%. Aftur á móti jókst útflutningur um 0,4% og innflutningur um 4%. Þrátt fyrir þessa þróun er verulegur afgangur af vöru- og þjónustuviðskiptum á árinu 2010, eða 154 milljarðar króna.

Jákvæð þróun vöru- og þjónustuviðskipta dregur úr viðskiptahalla

Þrátt fyrir litillega aukinn halla á launa- og fjáreignatekjum frá útlöndum olli jákvæð þróun vöru- og þjónustuviðskipta því að heldur dró úr viðskiptahalla. Á árinu 2010 nam hann 163 milljörðum króna, 10,6% af landsframleiðslu, en árið áður nam hallinn 166 milljörðum króna, 11,1% af landsframleiðslu.

Viðskiptakjör böttnuðu til muna árið 2010 og minni halli á viðskiptajöfnuði en árið áður olli því að þjóðartekjur drógust minna saman en landsframleiðslan eða um 2,2% samanborið við 4% samdrátt landsframleiðslu. Árið 2009 drógust þjóðartekjur saman um 9,2%.

Einkaneysla nánast óbreytt á milli ára

Einkaneysla sem hlutfall af landsframleiðslu var 51,2% á liðnu ári. Í sögulegu samhengi hefur þetta hlutfall verið mjög lágt síðustu þrjú ár. Samneyslan sem hlutfall af landsframleiðslu var 25,9%. Síðastliðin níu ár hefur þetta hlutfall oftast verið hærra en nokkru sinni fyrr.

Hlutfall fjárfestingar af landsframleiðslu í sögulegu lágmarki

Hlutfall fjárfestingar af landsframleiðslu var 13% á liðnu ári og er það hlutfall nú í sögulegu lágmarki. Sambærilegt hlutfall fyrir OECD-ríkin öll hefur verið um eða undir 20% undanfarinn aldarfjórðung. Að raungildi var fjárfestingin á síðasta ári svipuð og árið 1996.

National accounts are a coherent, consistent and integrated set of macroeconomic accounts, balance sheets and tables based on a set of internationally agreed concepts, definitions, classifications and accounting rules. National accounts provide a comprehensive accounting framework within which economic data can be compiled and presented in a format that is designed for purposes of economic analysis, decision-making and policy-making.

Gross Domestic Product

The core item is the Gross Domestic Product (GDP) which can be reached through two main approaches, the expenditure approach and the production approach. The main components of the expenditure approach are household and government consumption, gross fixed capital consumption and exports and imports where the output approach presents the value added by individual industries.

International standards

In order to ensure inter-temporal and international comparability the national accounts are compiled according to international standards. The Icelandic national accounts are compiled according to the European version of the United Nations System of National Accounts (SNA 1993), i.e. ESA 95. For further information on methods applied see Gross National Income Inventory (ESA95) 2008.

GDP decreased by 4% in 2010

The annual national accounts for 2010 show a 4% decrease in Gross Domestic Product (GDP) in real terms. In 2009, GDP decreased by 6.7% but grew at a rate of 1.3% in 2008.

In 2010, domestic expenditure decreased by 2.7%. Household final consumption

decreased by 0.4%, government final consumption by 3.4% and fixed capital formation by 8%. At the same time, exports grew by 0.4% and imports by 4%. However, owing to improved terms of trade there was an increase in surplus in the balance of goods and services from 126 billion ISK in 2009 to 154 billion ISK in 2010.



Positive change in the balance of trade lowering the current account deficit

In spite of a slightly higher deficit in primary income from abroad, the positive change in the balance of trade 2010 resulted in lowering the current account deficit to 163 billion ISK or 10.6% of GDP, compared with 166 billion ISK or 11.1% of GDP in 2009. During 2010 the terms of trade improved by 3.2% of GDP from the previous year, having a similar impact on Gross National Income (GNI). This favourable impact together with improvements on the balance on current account lead to a 2.2% decrease in GNI compared with a 9.2% decrease in 2009.

Household final consumption similar to the year before

In 2010, the share of household final consumption of GDP was 51.2%, experiencing a three-year historical low. Government final consumption amounted to 25.9% of GDP, a little lower than in 2009.

The share of gross fixed capital formation is the lowest share ever

The share of gross fixed capital formation was 13% of GDP in 2010. This is the lowest share ever. A comparable figure for the OECD total has been around 20% during the last quarter of the century. In real terms, gross fixed capital formation in 2010 was at the same level as in 1996.



13.1 Landsframleiðsla 2006–2010

Gross domestic product 2006–2010

	2006	2007	2008	2009 ¹	2010 ¹
Verðlag hvers árs, millj. kr. Million ISK at current prices					
1. Einkaneysla <i>Private final consumption</i>	679.943	751.611	789.923	764.458	787.724
2. Samneysla <i>Government final consumption</i>	285.371	316.828	367.309	396.945	398.618
3. Fjármunamyndun <i>Gross fixed capital formation</i>	402.611	373.048	362.524	209.509	199.891
4. Birgðabreytingar <i>Changes in inventories</i>	13.498	6.626	3.255	654	-3.373
5. Þjóðarútgjöld alls <i>Gross domestic final expenditure</i>	1.381.423	1.448.113	1.523.010	1.371.566	1.382.860
6. Útflutningur alls <i>Exports of goods and services</i>	376.781	453.349	657.271	788.276	861.272
Vörur, fob <i>Goods, fob</i>	243.461	306.001	466.860	500.855	561.032
Þjónusta <i>Services</i>	133.320	147.348	190.412	287.422	300.240
7. Frádr.: Innflutningur alls <i>Less: Imports of goods and services</i>	589.602	592.932	698.296	662.171	707.026
Vörur, fob <i>Goods, fob</i>	404.985	396.059	473.525	410.575	440.821
Þjónusta <i>Services</i>	184.617	196.873	224.771	251.596	266.205
8. Verg landsframleiðsla <i>Gross Domestic Product</i>	1.168.602	1.308.530	1.481.986	1.497.672	1.537.106
9. Launa- og eignatekjur frá útl., nettó <i>Primary income from abroad, net</i>	-68.186	-64.551	-319.109	-292.277	-317.745
10. Vergar þjóðartekjur <i>Gross national income at market prices</i>	1.100.416	1.243.979	1.162.877	1.205.395	1.219.361
11. Viðskiptajöfnuður án rekstrarframlaga <i>Balance of current account</i>	-281.007	-204.134	-360.133	-166.171	-163.499
Vöruskiptajöfnuður fob <i>Balance of goods</i>	-161.524	-90.058	-6.665	90.280	120.211
Þjónustujöfnuður <i>Balance of services</i>	-51.297	-49.525	-34.359	35.826	34.035
Launa- og eignatekjur frá útl., nettó <i>Primary income from abroad, net</i>	-68.186	-64.551	-319.109	-292.277	-317.745
12. Afskrift fjármunaeignar <i>Consumption of fixed capital</i>	145.086	170.340	220.063	255.271	251.339
13. Hreinar þjóðartekjur á markaðsvirði (13.=10.-12.) <i>Net national income at market prices</i>	955.330	1.073.639	942.814	950.124	968.022
14. Rekstrarframlög frá útlöndum, nettó <i>Current transfers from abroad, net</i>	-2.465	-3.868	-3.488	-8.873	-8.575
15. Ráðstöfunartekjur, nettó <i>Net national disposable income</i>	952.865	1.069.771	939.326	941.251	959.447
Magnbreyting frá fyrra ári, % <i>Volume changes from prev. year, %</i>					
1. Einkaneysla <i>Private final consumption</i>	3,6	5,7	-7,9	-14,9	-0,4
2. Samneysla <i>Government final consumption</i>	4,0	4,1	4,6	-1,7	-3,4
3. Fjármunamyndun <i>Gross fixed capital formation</i>	24,4	-12,2	-20,0	-51,1	-8,0
4. Þjóðarútgjöld alls <i>Gross domestic final expenditure</i>	9,9	-0,4	-8,6	-20,3	-2,7
5. Útflutningur alls <i>Exports of goods and services</i>	-4,6	17,7	7,0	6,6	0,4
Vörur, fob <i>Goods, fob</i>	-1,5	22,3	11,4	2,4	-2,1
Þjónusta <i>Services</i>	-9,3	9,4	-2,2	16,9	4,7
6. Frádr.: Innflutningur alls <i>Less: Imports of goods and services</i>	11,3	-1,5	-18,4	-24,0	4,0
Vörur, fob <i>Goods, fob</i>	18,4	-5,4	-18,2	-27,2	1,8
Þjónusta <i>Services</i>	-1,1	6,9	-18,8	-17,2	7,5
7. Verg landsframleiðsla <i>Gross domestic product</i>	4,7	6,0	1,3	-6,7	-4,0
8. Vergar þjóðartekjur <i>Gross national income at market prices</i>	3,4	7,0	-18,2	-9,2	-2,2
Verðbreyting frá fyrra ári, % <i>Price changes from prev. year, %</i>					
1. Einkaneysla <i>Private final consumption</i>	7,6	4,6	14,1	13,7	3,4
2. Samneysla <i>Government final consumption</i>	8,7	6,7	10,9	10,0	4,0
3. Fjármunamyndun <i>Gross fixed capital formation</i>	11,6	5,5	21,5	18,1	3,7
4. Þjóðarútgjöld alls <i>Gross domestic final expenditure</i>	9,1	5,3	15,0	13,1	3,6
5. Útflutningur alls <i>Exports of goods and services</i>	21,3	2,2	35,5	12,5	8,8
Vörur, fob <i>Goods, fob</i>	26,7	2,8	36,9	4,8	14,4
Þjónusta <i>Services</i>	12,5	1,0	32,1	29,1	-0,3
6. Frádr.: Innflutningur alls <i>Less: Imports of goods and services</i>	17,4	2,1	44,3	24,8	2,7
Vörur, fob <i>Goods, fob</i>	18,8	3,3	46,1	19,2	5,5
Þjónusta <i>Services</i>	14,4	-0,3	40,6	35,1	-1,6
7. Verg landsframleiðsla <i>Gross domestic product</i>	8,8	5,7	11,8	8,3	6,9

1 Bráðabirgðatölur. Preliminary data.

www.hagstofa.is/thjodhagsreikningar www.statice.is/nationalaccounts

13.2 Landsframleiðsla eftir ársfjórðungum 2008–2011

Quarterly gross domestic product 2008–2011

Verðlag hvers árs, millj.kr. Million ISK at current prices	Einkaneysla Private final con- sumption	Samneysla Government final con- sumption	Fjármuna- myndun Gross fixed capital formation	Birgða- breytingar Changes in inventories	Þjóðar- útgjöld Gross domestic final ex- penditure	Út- flutningur Exports	Inn- flutningur Imports	Verg lands- framleiðsla Gross domestic product
2008								
1. ársfjórðungur <i>quarter</i>	197.551	84.304	85.139	798	367.792	113.742	-151.201	330.333
2. ársfjórðungur	205.806	90.317	87.008	-6.749	376.383	175.407	-187.033	364.756
3. ársfjórðungur	197.012	92.549	99.302	14.860	403.724	176.394	-197.732	382.386
4. ársfjórðungur	189.554	100.138	91.075	-5.654	375.113	191.728	-162.330	404.511
2009¹								
1. ársfjórðungur <i>quarter</i>	179.899	97.468	36.191	12.152	325.710	164.153	-142.913	346.949
2. ársfjórðungur	189.596	101.644	50.781	203	342.224	186.367	-156.191	372.400
3. ársfjórðungur	191.426	97.066	57.272	-4.060	341.704	232.275	-184.406	389.572
4. ársfjórðungur	203.537	100.768	65.265	-7.641	361.929	205.482	-178.660	388.752
2010¹								
1. ársfjórðungur <i>quarter</i>	190.865	97.249	44.064	10.006	342.184	194.350	-167.524	369.010
2. ársfjórðungur	194.131	101.792	50.104	-8.016	338.011	222.001	-177.275	382.738
3. ársfjórðungur	193.885	97.336	51.381	-754	341.847	231.006	-180.604	392.249
4. ársfjórðungur	208.842	102.242	54.342	-4.608	360.817	213.915	-181.623	393.109
2011¹								
1. ársfjórðungur <i>quarter</i>	194.656	98.544	44.929	21.303	359.433	200.520	-175.844	384.109
2. ársfjórðungur	209.958	105.738	52.148	331	368.175	228.949	-199.075	398.049
Raubreyting frá fyrra ársfjórðungi, %²								
Growth, quarter-on-quarter, %²								
2008								
1. ársfjórðungur <i>quarter</i>	0,0	1,9	-1,1	•	0,5	-17,2	-13,7	0,2
2. ársfjórðungur	-7,3	0,9	-10,6	•	-7,8	20,3	-4,2	0,2
3. ársfjórðungur	-3,9	0,4	1,0	•	2,6	-10,5	-4,3	0,1
4. ársfjórðungur	-13,1	0,7	-14,0	•	-13,4	-0,2	-33,5	-1,0
2009¹								
1. ársfjórðungur <i>quarter</i>	-0,4	-0,7	-53,9	•	-8,4	8,8	8,7	-3,9
2. ársfjórðungur	-1,3	0,0	23,3	•	-1,8	-4,6	-6,0	-1,6
3. ársfjórðungur	0,4	-3,7	-1,1	•	-2,2	8,2	9,2	-1,3
4. ársfjórðungur	-0,7	-0,7	17,2	•	1,1	-5,0	0,1	-1,8
2010¹								
1. ársfjórðungur <i>quarter</i>	0,2	-0,5	-27,2	•	0,1	-4,4	-2,1	-1,5
2. ársfjórðungur	-2,2	-0,5	8,6	•	-5,4	5,7	-0,6	-1,9
3. ársfjórðungur	2,4	-0,4	-3,9	•	3,3	1,9	4,9	1,7
4. ársfjórðungur	1,9	0,2	13,5	•	1,8	3,6	4,8	1,3
2011¹								
1. ársfjórðungur <i>quarter</i>	-1,0	0,3	-14,1	•	4,3	-8,0	-5,3	1,9
2. ársfjórðungur	1,8	0,4	7,7	•	-3,9	1,4	0,0	-2,8

1 Bráðabirgðatölur. Preliminary data.

2 Árstíðaleiðrétt. Seasonally adjusted.

🌐 www.hagstofa.is/thjodhagsreikningar www.statice.is/nationalaccounts



13.3 Landsframleiðsla á mann 1994–2010

GDP per capita 1994–2010

	Verg landsframleiðsla á mann í þús. kr. GDP per capita in thous. ISK	Verg landsframleiðsla á mann í dollurum GDP per capita in US dollars		Verg landsframleiðsla á mann í evrum GDP per capita in Euros	
		Skráð gengi dollars Current exchange rate	Jafnvirðisgildi dollars Current PPPs	Skráð gengi evru Current exchange rate	Jafnvirðisgildi evru Current PPPs
		1994	1.655	23.668	22.831
1995	1.698	26.209	23.212	20.051	20.765
1996	1.813	27.185	24.161	21.414	21.822
1997	1.943	27.371	26.092	24.152	23.690
1998	2.149	30.215	27.824	26.963	25.236
1999	2.282	31.504	28.632	29.565	26.259
2000	2.432	30.834	28.840	33.493	26.489
2001	2.708	27.699	30.444	30.949	27.546
2002	2.839	31.045	31.084	32.936	28.016
2003	2.909	37.899	30.774	33.545	27.550
2004	3.179	45.336	33.743	36.480	30.131
2005	3.467	55.155	34.992	44.368	30.918
2006	3.840	55.031	35.809	43.774	30.753
2007	4.202	65.642	37.179	47.969	31.761
2008	4.641	52.689	39.136	36.409	32.017
2009 ¹	4.691	37.957	36.705	27.169	29.239
2010 ¹	4.834	39.606	34.828	29.857	28.327

① Jafnvirðisgildi (PPP: Purchasing Power Parity) sýnir hvert gengi gjaldmiðils þyrfti að vera til þess að kaupmátturinn væri sá sami í þeim löndum sem borin eru saman. Jafnvirðisgildið ræðst af því hvaða safnvöru og þjónustu er lagt til grundvallar en algengast er að miða við landsframleiðsluna. Ef jafnvirðisgildi er hátt miðað við skráð gengi gefur það til kynna að verðlag í því landi sé hátt í samanburði við það land sem samanburðurinn miðast við. Hlutfallið milli jafnvirðisgildis og skráðs gengis gefur til kynna hversu miklu hærra verðlag landsframleiðslu er í einu landi samanborið við annað. *Purchasing power parities (PPPs) are the rates of currency conversion that equalise the purchasing power of different currencies by eliminating the differences in price levels between countries. In their simplest form, PPPs are simply price relatives which show the ratio of the prices in national currencies of the same good or service in different countries.*

¹ Bráðabirgðatölur. Preliminary data.

🌐 www.hagstofa.is/thjodhagsreikningar www.statice.is/nationalaccounts

13.4 Þjóðhagslegur sparnaður og lánahreyfingar 2005–2010

Saving and net lending/borrowing 2005–2010

	2005	2006	2007	2008	2009 ¹	2010 ¹
Verðlag hvers árs, millj. kr. Million ISK at current prices						
1. Hreinar ráðstöfunartekjur <i>Net national disposable income</i>	867.353	952.865	1.069.771	939.326	941.251	959.447
2. Einka- og samneysla <i>Final consumption expenditure</i>	862.340	965.314	1.068.439	1.157.231	1.161.403	1.186.342
3. Sparnaður, nettó (3.=1.-2.) <i>Saving, net (3.=1.-2.)</i>	5.013	-12.449	1.332	-217.905	-220.152	-226.895
4. Fjármagnstílfærslur frá útlöndum, nettó <i>Capital transfers from abroad, net</i>	-1.697	-1.775	-1.900	-1.032	-1.451	-426
5. Fjárfesting <i>Gross capital formation</i>	289.191	416.109	379.674	365.779	210.163	196.518
6. Afskrift fjármunaæignar <i>Consumption of fixed capital</i>	119.719	145.086	170.340	220.063	255.271	251.339
7. Lánahreyfingar nettó <i>Net lending/borrowing</i>	-166.156	-285.247	-209.902	-364.653	-176.495	-172.500
8. Hreinn sparnaður, % af VLF <i>Saving net, % of GDP</i>	0,5	-1,1	0,1	-14,7	-14,7	-14,8
9. Vergur sparnaður, % af VLF <i>Saving gross, % of GDP</i>	12,2	11,4	13,1	0,1	2,3	1,6

¹ Bráðabirgðatölur. Preliminary data.

🌐 www.hagstofa.is/thjodhagsreikningar www.statice.is/nationalaccounts



13.5 Skipting landsframleiðslunnar á framleiðsluþætti 2005–2010

Gross Domestic Product by income components 2005–2010

	2005	2006	2007	2008	2009 ¹	2010 ¹
Verðlag hvers árs, millj. kr. Million ISK at current prices						
1. Verg landsframleiðsla <i>Gross Domestic Product</i>	1.025.740	1.168.602	1.308.530	1.481.986	1.497.672	1.537.106
2. Vörutengdir skattar <i>Taxes on products</i>	167.532	190.344	201.998	190.386	172.509	182.225
3. Vörutengdir styrkir <i>Subsidies on products</i>	9.492	10.298	11.422	13.198	13.719	14.051
4. Vinnsluvirði á grunnverði (4.=1.-2.+3.) <i>Values added, basic prices (4.=1.-2.+3.)</i>	867.700	988.555	1.117.954	1.304.798	1.338.882	1.368.932
5. Aðrir skattar á framleiðslu <i>Other taxes on production</i>	28.501	36.284	41.570	40.942	37.052	37.160
6. Aðrir styrkir á framleiðslu <i>Other subsidies on production</i>	11.227	9.959	11.894	14.128	14.287	13.438
7. Vergar þáttatekjur (7.=4.-5.+6.-10.) <i>Gross factor income (7.=4.-5.+6.-10.)</i>	850.427	962.231	1.088.279	1.277.985	1.316.117	1.345.210
8. Laun og tengd gjöld <i>Compensation of employees</i>	580.605	681.861	794.430	843.129	775.698	801.296
9. Vergur rekstrarafgangur (9.=7.-8.) <i>Operating surplus, gross (9.=7.-8.)</i>	269.821	280.370	293.849	434.856	540.419	543.915
9.1. Bókfærðar afskriftir <i>Consumption of fixed capital (business acc.)</i>	147.679	170.448	191.116	260.264	258.133	...
9.2. Hreinn rekstrarafgangur <i>Operating surplus, net</i>	122.142	109.922	102.733	174.592	282.286	...
Hlutfallsleg skipting <i>Percentage breakdown</i>						
1. Verg landsframleiðsla <i>Gross Domestic Product</i>	120,6	121,4	120,2	116,0	113,8	114,3
2. Vörutengdir skattar <i>Taxes on products</i>	19,7	19,8	18,6	14,9	13,1	13,5
3. Vörutengdir styrkir <i>Subsidies on products</i>	1,1	1,1	1,0	1,0	1,0	1,0
4. Vinnsluvirði á grunnverði (4.=1.-2.+3.) <i>Values added, basic prices (4.=1.-2.+3.)</i>	102,0	102,7	102,7	102,1	101,7	101,8
5. Aðrir skattar á framleiðslu <i>Other taxes on production</i>	3,4	3,8	3,8	3,2	2,8	2,8
6. Aðrir styrkir á framleiðslu <i>Other subsidies on production</i>	1,3	1,0	1,1	1,1	1,1	1,0
7. Vergar þáttatekjur (7.=4.-5.+6.-10.) <i>Gross factor income (7.=4.-5.+6.-10.)</i>	100,0	100,0	100,0	100,0	100,0	100,0
8. Laun og tengd gjöld <i>Compensation of employees</i>	68,3	70,9	73,0	66,0	58,9	59,6
9. Vergur rekstrarafgangur (9.=7.-8.) <i>Operating surplus, gross (9.=7.-8.)</i>	31,7	29,1	27,0	34,0	41,1	40,4
9.1. Bókfærðar afskriftir <i>Consumption of fixed capital (business acc.)</i>	17,4	17,7	17,6	20,4	19,6	...
9.2. Hreinn rekstrarafgangur <i>Operating surplus, net</i>	14,4	11,4	9,4	13,7	21,4	...

1 Bráðabirgðatölur. Preliminary data.

Ö www.hagstofa.is/thjodhagsreikningar www.statice.is/nationalaccounts

Vissir þú

Did you know

Mesti samdráttur í landsframleiðslu sem mælst hefur var árið 2009

GDP decreased more in 2009 than ever before



13.6 Hlutur atvinnuvega í landsframleiðslu 2005–2010

Gross Domestic Product by industries 2005–2010

	2005	2006	2007	2008	2009 ¹	2010 ¹
Hlutfallsleg skipting Percentage breakdown						
A. Landbúnaður, skógrækt og fiskveiðar <i>Agriculture, forestry and fishing</i>	5,8	5,9	5,3	5,7	6,9	6,6
Þar af fiskveiðar <i>There of fishing</i>	4,7	4,9	4,2	4,8	5,8	...
B.–E. Framleiðsla, námugróftur, veitur og meðhöndlun úrgangs <i>Mining; manufacturing; electricity; water supply; waste management</i>	13,8	15,2	14,2	17,2	17,8	19,1
F. Byggingarstarfsemi <i>Construction</i>	11,0	11,7	11,4	8,7	5,0	4,1
G.–I. Verslun, samgöngur, rekstur veitinga- og gististaða <i>Wholesale & retail trade; transportation; accommod. and food service</i>	16,3	15,5	17,4	15,1	16,5	16,7
J. Upplýsingar og fjarskipti <i>Information and communication</i>	5,5	5,3	4,4	3,7	3,9	4,0
K. Fjármála- og váttryggingastarfsemi <i>Financial and insurance activities</i>	9,4	9,4	6,6	10,0	8,4	7,8
L. Fasteignaviðskipti <i>Real estate activities</i>	8,8	9,4	9,5	11,0	10,4	11,1
M.–N. Ýmis sérhæfð þjónusta <i>Other service activities</i>	6,2	5,6	6,6	6,2	6,6	6,7
O.–Q. Opinber stjórnsýsla, fræðslustarfsemi, heilbrigðis- og félagsþjónusta <i>Public adm.; education; human health and social work activities</i>	20,3	19,9	20,3	19,7	20,7	20,7
R.–U. Önnur starfsemi <i>Other activities</i>	2,3	2,0	2,8	3,1	3,1	3,3
Alls Total	100,0	100,0	100,0	100,0	100,0	100,0
Magnvísitölur (2005=100) Volume indices (2005=100)						
A. Landbúnaður, skógrækt og fiskveiðar <i>Agriculture, forestry and fishing</i>	100,0	97,1	95,7	96,7	99,1	92,2
Þar af fiskveiðar <i>There of fishing</i>	100,0	95,4	92,6	91,7	94,0	86,6
B.–E. Framleiðsla, námugróftur, veitur og meðhöndlun úrgangs <i>Mining; manufacturing; electricity; water supply; waste management</i>	100,0	104,4	107,9	124,0	122,9	127,1
F. Byggingarstarfsemi <i>Construction</i>	100,0	113,2	120,3	103,2	62,8	49,5
G.–I. Verslun, samgöngur, rekstur veitinga- og gististaða <i>Wholesale & retail trade; transportation; accommod. and food service</i>	100,0	104,7	116,5	118,9	109,7	107,5
J. Upplýsingar og fjarskipti <i>Information and communication</i>	100,0	106,2	117,3	119,7	116,9	114,1
K. Fjármála- og váttryggingastarfsemi <i>Financial and insurance activities</i>	100,0	118,3	145,4	127,4	98,4	87,7
L. Fasteignaviðskipti <i>Real estate activities</i>	100,0	106,5	114,4	106,5	104,5	99,5
M.–N. Ýmis sérhæfð þjónusta <i>Other service activities</i>	100,0	105,2	121,2	114,6	95,6	93,7
O.–Q. Opinber stjórnsýsla, fræðslustarfsemi, heilbrigðis- og félagsþjónusta <i>Public adm.; education; human health and social work activities</i>	100,0	102,7	106,5	111,4	109,4	105,7
R.–U. Önnur starfsemi <i>Other activities</i>	100,0	102,2	107,9	127,3	119,7	124,2
Alls Total	100,0	106,3	114,8	115,3	105,3	101,6
Breyting frá fyrra ári, % <i>Percentage change from previous year</i>	7,3	6,3	8,0	0,5	-8,7	-3,5
Til samanburðar: <i>Memorandum:</i>						
Breyting samkvæmt útgjaldauppgjöri, % <i>Change according to expenditure approach, %</i>	7,2	4,7	6,0	1,3	-6,7	-4,0

Ⓐ Atvinnugreinar eru flokkaðar skv. ÍSAT2008 staðli. *Industries are classified according to ÍSAT2008 (corresponds to NACE, Rev. 2).*

¹ Bráðabirgðatölur. *Preliminary data.*

🌐 www.hagstofa.is/thjodhagsreikningar www.statice.is/nationalaccounts



13.7 Einkaneysla heimila 2006–2010

Household final consumption expenditure 2006–2010

	2006	2007	2008	2009 ¹	2010 ¹
Milljónir kr. á verðlagi hvers árs Million ISK at current prices					
Einkaneysla alls Final Consumption Expenditure	679.943	751.611	789.923	764.458	787.724
01 Matur og drykkjarvörur <i>Food and non-alcoholic beverages</i>	73.803	79.776	93.466	106.483	108.564
02 Áfengi og tóbak <i>Alcoholic beverages, tobacco and narcotics</i>	24.207	26.218	28.721	34.019	34.249
03 Föt og skór <i>Clothing and footwear</i>	28.494	32.184	36.138	40.175	34.809
04 Húsnæði, hiti og rafmagn <i>Housing, water, electricity, gas and other fuels</i>	132.614	152.710	177.060	174.202	171.830
05 Húsgögn, heimilisbúnaður o.fl. <i>Furnishings, household equipment and routine household maintenance</i>	39.240	45.442	41.484	41.572	46.516
06 Heilsugæsla <i>Health</i>	17.774	19.083	21.581	23.992	25.956
07 Ferðir og flutningar <i>Transport</i>	108.099	118.390	110.284	98.419	108.345
08 Póstur og sími <i>Communication</i>	15.572	18.225	19.218	19.404	18.862
09 Tímstundir og menning <i>Recreation and culture</i>	70.282	71.685	70.516	70.603	76.794
10 Menntun <i>Education</i>	8.285	8.774	9.063	9.523	9.954
11 Hótel og veitingastaðir <i>Restaurants and hotels</i>	49.699	56.415	58.344	61.313	65.538
12 Aðrar vörur og þjónusta <i>Miscellaneous goods and services</i>	45.481	48.786	54.502	55.200	54.572
Útgjöld Íslendinga erlendis <i>Direct purchases abroad by resident households</i>	76.896	85.948	93.704	68.520	71.504
Útgjöld erlendra manna á Íslandi <i>Direct purchases in the domestic marked by non-resident households</i>	-34.113	-38.478	-54.188	-69.968	-70.193
Einkaneysla heimila alls Household Final Consumption Expenditure of Resident Households	656.333	725.158	759.895	733.456	757.301
13 Starfsemi samtaka <i>Non-profit institutions serving households (NPISHs)</i>	23.610	26.453	30.028	31.003	30.423
Magnbreyting frá fyrra ári, % Volume changes from prev. year, %					
Einkaneysla alls Final Consumption Expenditure	3,6	5,7	-7,9	-14,9	-0,4
01 Matur og drykkjarvörur <i>Food and non-alcoholic beverages</i>	1,5	7,9	1,7	-3,6	-2,2
02 Áfengi og tóbak <i>Alcoholic beverages, tobacco and narcotics</i>	4,0	5,0	2,3	-8,4	-9,5
03 Föt og skór <i>Clothing and footwear</i>	12,3	14,1	6,2	-12,6	-19,3
04 Húsnæði, hiti og rafmagn <i>Housing, water, electricity, gas and other fuels</i>	3,2	2,9	3,0	0,8	0,6
05 Húsgögn, heimilisbúnaður o.fl. <i>Furnishings, household equipment and routine household maintenance</i>	4,6	10,7	-18,8	-24,1	10,0
06 Heilsugæsla <i>Health</i>	3,0	4,3	6,1	-1,1	3,0
07 Ferðir og flutningar <i>Transport</i>	1,3	4,2	-20,7	-22,2	-1,2
08 Póstur og sími <i>Communication</i>	2,0	13,8	8,8	-10,7	-8,9
09 Tímstundir og menning <i>Recreation and culture</i>	3,5	1,2	-9,6	-14,1	4,1
10 Menntun <i>Education</i>	1,7	2,6	1,4	2,8	0,6
11 Hótel og veitingastaðir <i>Restaurants and hotels</i>	6,7	9,5	-6,5	-4,8	2,0
12 Aðrar vörur og þjónusta <i>Miscellaneous goods and services</i>	10,2	-0,1	0,6	-11,2	-6,5
Útgjöld Íslendinga erlendis <i>Direct purchases abroad by resident households</i>	6,4	12,5	-21,9	-48,2	6,3
Útgjöld erlendra manna á Íslandi <i>Direct purchases in the domestic marked by non-resident households</i>	16,4	11,1	24,9	13,9	-5,3
Einkaneysla heimila alls Household Final Consumption Expenditure of Resident Households	3,6	5,8	-8,3	-15,4	-0,2
13 Starfsemi samtaka <i>Non-profit institutions serving households (NPISHs)</i>	2,9	3,0	4,6	-3,0	-3,5

¹ Bráðabirgðatölur. Preliminary data.

🌐 www.hagstofa.is/thjodhagsreikningar www.statice.is/nationalaccounts



13.8 Samneysla 2006–2010

Government final consumption expenditure 2006–2010

	2006	2007	2008	2009	2010
Verðlag hvers árs, millj. kr. Million ISK at current prices					
Samneysla alls Government final consumption expenditure	285.371	316.828	367.309	396.944	398.618
Laun og tengd gjöld Compensation of employees	178.791	193.583	216.200	223.978	227.055
Afskriftir Consumption of fixed capital	20.822	22.829	27.214	31.992	33.601
Kaup á vöru og þjónustu, nettó Purchases of goods and services, net	85.758	100.416	123.895	140.975	137.962
Kaup Purchases	123.363	141.446	171.386	187.459	186.892
Sala Sales	-37.605	-41.029	-47.491	-46.485	-48.930
Hlutfallsleg skipting Percentage breakdown					
Samneysla alls Government final consumption expenditure	100,0	100,0	100,0	100,0	100,0
Laun og tengd gjöld Compensation of employees	62,7	61,1	58,9	56,4	57,0
Afskriftir Consumption of fixed capital	7,3	7,2	7,4	8,1	8,4
Kaup á vöru og þjónustu, nettó Purchases of goods and services, net	30,1	31,7	33,7	35,5	34,6
Kaup Purchases	43,2	44,6	46,7	47,2	46,9
Sala Sales	-13,2	-13,0	-12,9	-11,7	-12,3

www.hagstofa.is/thjodhagsreikningar www.statice.is/nationalaccounts

Mynd 13.1 Hagvöxtur á Íslandi og í OECD-ríkjum 1991–2010

Figure 13.1 Economic growth rate in Iceland and OECD 1991–2010

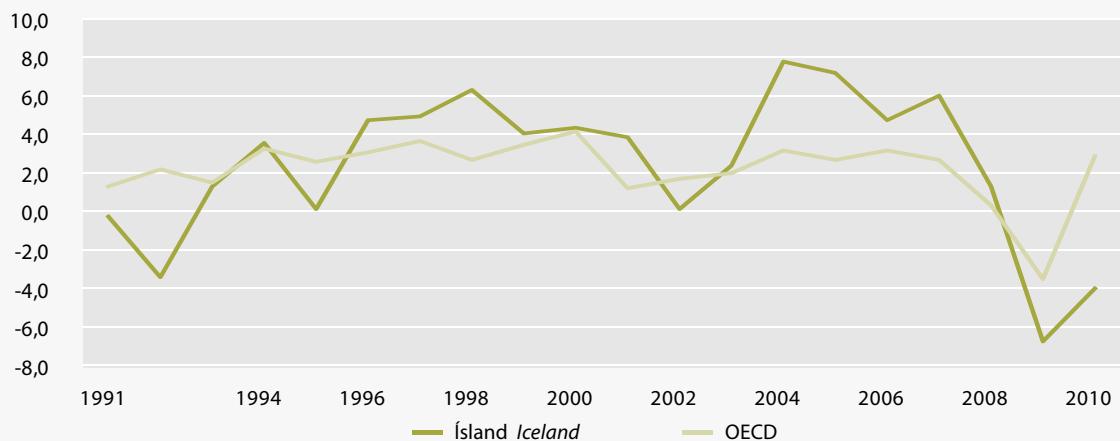



13.9 Fjármunamyndun 2006–2010

Gross fixed capital formation by kind of activity and type of good 2006–2010

	2006	2007	2008	2009 ¹	2010 ¹
Verðlag hvers árs, millj. kr. Million ISK at current prices					
A. Atvinnugreinaskipting Classification by ownership branch					
Fjármunamyndun alls Gross fixed capital formation, total	402.611	373.048	362.524	209.509	199.891
Atvinnuvegir alls Business sector investment	285.520	227.792	218.788	119.861	122.368
Landbúnaður og skógrækt <i>Agriculture and forestry</i>	6.827	7.313	5.545	4.051	4.208
Fiskveiðar <i>Fishing</i>	1.954	1.587	1.420	5.229	3.398
Matvælavinnsla <i>Manufacture of food products and beverages</i>	5.587	5.928	8.645	4.817	5.515
Framleiðsla málma <i>Manufacture of basic metals</i>	62.657	36.272	23.291	13.875	16.109
Annar iðnaður <i>Other manufacturing</i>	2.892	4.251	10.595	3.768	3.300
Rafvirkjanir, raf-, hita- og vatnsveitur <i>Production and distribution of electricity and water</i>	74.587	66.532	72.586	38.380	28.056
Byggingarstarfsemi <i>Construction</i>	16.771	19.393	10.851	2.024	1.983
Verslun <i>Wholesale and retail trade</i>	5.686	7.640	11.531	5.190	6.090
Hótel- og veitingahúsarekstur <i>Hotels and restaurants</i>	3.233	2.706	2.914	2.037	2.020
Flugsamgöngur <i>Air transport</i>	31.614	-15.156	-13.719	-21.534	-6.070
Flutningar, ferðaskrifstofur o.p.h. <i>Travel agencies and tour operators n.e.c.</i>	8.481	10.505	8.396	4.964	3.681
Samgöngur <i>Transport</i>	2.294	2.640	1.604	496	541
Fjarskiptabjónusta <i>Telecommunications</i>	6.016	10.973	16.547	5.887	5.123
Fjármálaþjónusta, váttryggingar og önnur fjármálastarfsemi <i>Financial intermediation and insurance</i>	10.248	10.617	7.504	5.469	6.332
Fasteignaviðskipti <i>Real estate activities</i>	22.873	26.746	24.132	12.480	11.857
Ýmis leigustarfsemi og tölvuþjónusta <i>Computer and related activities</i>	2.162	1.601	1.418	11.088	6.870
Rannsóknir og þróunarstarf <i>Research and development</i>	1.054	3.184	419	946	946
Önnur viðskipti og sérhæfð þjónusta <i>Other business activities</i>	11.405	14.727	16.296	12.877	12.892
Annað <i>Other</i>	9.180	10.335	8.811	7.816	9.514
Íbúðarhús alls Residential construction, total	74.480	90.600	80.903	40.110	35.542
Starfsemi hins opinbera Government services	42.611	54.656	62.833	49.538	41.981
Vegir og brýr <i>Roads and bridges</i>	9.463	12.119	19.648	18.763	14.856
Götur og holræsi <i>Streets and sewers</i>	11.598	13.770	14.237	4.326	7.272
Byggingar hins opinbera <i>Public buildings</i>	16.854	22.766	21.229	16.671	13.354
Önnur fjárfesting hins opinbera <i>Other public investment</i>	4.696	6.001	7.719	9.776	6.499
B. Tegundaskipting atvinnuveganna Business sector investment, type of assets					
Atvinnuvegir alls Business sector investment, total	285.520	227.090	218.788	119.861	122.368
Fólksbifreiðar <i>Motor vehicles for industrial use</i>	4.999	6.038	3.525	1.218	1.652
Skip og skipsbúnaður, flugvélar o.fl. <i>Ships, aircraft and pertaining equipments</i>	33.727	-11.637	-8.787	-10.993	1.609
Verksmiðju-, iðnaðarvélar og tæki <i>Manufacturing machinery and equipments</i>	31.972	21.428	18.335	8.655	13.807
Skrifstofuáhöld og tæki <i>Office machinery and computers</i>	26.610	34.899	42.506	24.469	26.950
Vélar og tæki til jarðvegsvinnu og mannvirkjagerðar <i>Machinery tools for quarrying and construction</i>	19.063	24.738	13.435	7.279	8.216
Mannvirki <i>Construction</i>	161.093	143.914	143.490	79.259	62.306
þ.a. byggingar <i>thereof buildings</i>	81.993	68.985	77.376	42.747	35.311
Annað <i>Other</i>	8.056	7.709	6.285	9.974	7.827



13.9 Fjármunamyndun 2006–2010

Gross fixed capital formation by kind of activity and type of good 2006–2010

	2006	2007	2008	2009 ¹	2010 ¹
Magnbreyting frá fyrra ári, % <i>Volume changes from prev. year, %</i>					
A. Atvinnugreinaskipting <i>Classification by ownership branch</i>					
Fjármunamyndun alls <i>Gross fixed capital formation, total</i>	24,4	-12,2	-20,0	-51,1	-8,0
Atvinnuvegir alls <i>Business sector investment, total</i>	27,1	-23,5	-23,3	-54,7	-0,1
Landbúnaður og skógrækt <i>Agriculture and forestry</i>	-0,5	3,7	-38,6	-37,6	-0,5
Fiskveiðar <i>Fishing</i>	-20,3	-18,0	-27,6	175,8	-35,0
Matvælavinnsla <i>Manufacture of food products and beverages</i>	77,5	6,1	15,6	-56,4	12,1
Framleiðsla málma <i>Manufacture of basic metals</i>	20,3	-44,3	-50,5	-51,3	16,9
Annar iðnaður <i>Other manufacturing</i>	-66,1	45,1	103,4	-71,2	-14,7
Rafvirkjanir, raf-, hita- og vatnsveitur <i>Production and distribution of electricity and water</i>	33,5	-14,7	-13,0	-56,0	-29,0
Byggingarstarfsemi <i>Construction</i>	25,8	12,5	-53,4	-84,0	-6,5
Verslun <i>Wholesale and retail trade</i>	-39,4	34,9	19,4	-64,8	14,2
Hótel- og veitingahúsarekstur <i>Hotels and restaurants</i>	-36,1	-18,8	-13,4	-45,2	-2,9
Flugsamgöngur <i>Air transport</i>	853,1	-148,9	-30,1	17,9	-73,0
Flutningar, ferðaskrifstofur o.p.h. <i>Travel agencies and tour operators n.e.c.</i>	9,8	16,3	-33,4	-50,1	-28,4
Samgöngur <i>Transport</i>	-14,9	15,9	-52,7	-75,9	5,7
Fjarskiptapjónusta <i>Telecommunications</i>	-10,6	82,0	6,2	-72,0	-14,5
Fjármálaþjónusta, váttryggingar og önnur fjármálastarfsemi <i>Financial intermediation and insurance</i>	281,0	2,4	-45,8	-46,8	15,4
Fasteignaviðskipti <i>Real estate activities</i>	-2,8	7,6	-22,6	-53,8	-10,2
Ýmis leigustarfsemi og tölvuþjónusta <i>Computer and related activities</i>	2,2	-29,0	-26,8	480,2	-37,1
Rannsóknir og þróunarstarf <i>Research and development</i>	-421,4	190,4	-90,5	84,6	-3,2
Önnur viðskipti og sérhæfð þjónusta <i>Other business activities</i>	75,9	23,7	-9,9	-32,0	-4,3
Annað <i>Other</i>	-23,6	10,1	-34,3	-33,1	20,4
Íbúðarhús, alls <i>Residential construction, total</i>	16,5	13,2	-21,9	-55,7	-17,6
Starfsemi hins opinbera <i>Government services</i>	22,2	19,1	-3,3	-32,4	-19,3
Vegir og brýr <i>Roads and bridges</i>	7,5	17,9	38,7	-14,8	-25,6
Götur og holræsi <i>Streets and sewers</i>	43,1	9,3	-11,6	-72,9	58,0
Byggingar hins opinbera <i>Public buildings</i>	43,2	23,6	-19,4	-30,8	-24,5
Önnur fjárfesting hins opinbera <i>Other public investment</i>	-26,2	29,1	-7,7	-6,6	-32,6
B. Tegundaskipting atvinnuveganna <i>Business sector investment, type of assets</i>					
Atvinnuvegir alls <i>Business sector investment, total</i>	27,1	-23,5	-23,3	-54,7	-0,1
Fólksbifreiðar <i>Motor vehicles for industrial use</i>	18,1	13,0	-49,1	-70,8	21,4
Skip og skipsbúnaður, flugvélar o.fl. <i>Ships, aircraft and pertaining equipments</i>	414,4	-135,3	-39,9	0,7	-119,6
Verksmiðju-, iðnaðarvélar og tæki <i>Manufacturing machinery and equipments</i>	358,1	-29,8	-41,2	-64,5	62,3
Skrifstofuáhöld og tæki <i>Office machinery and computers</i>	8,9	38,6	-12,2	-61,0	6,4
Vélar og tæki til jarðvegsvinnu og mannvirkjagerðar <i>Machinery tools for quarrying and construction</i>	-74,7	32,4	-59,0	-61,2	11,9
Mannvirki <i>Construction</i>	55,9	-16,6	-17,2	-52,6	-24,9
þ.a. byggingar <i>thereof buildings</i>	106,0	-23,0	-3,2	-51,3	-22,2
Annað <i>Other</i>	83,6	-7,7	-29,9	42,3	-26,0

① Atvinnugreinaflokkunin er í samræmi við Íslenska atvinnugreinaflokkun, ÍSAT95, 2. útgáfu. *Economic activity is classified in accordance with the Icelandic version of NACE, Rev. 1.*

¹ Bráðabirgðatölur. *Preliminary data.*

🌐 www.hagstofa.is/thjodhagsreikningar www.statice.is/nationalaccounts



13.10 Greiðslujöfnuður við útlönd 2005–2010

Balance of payments 2005–2010

Milljónir króna <i>Million ISK</i>	2005	2006	2007	2008	2009	2010 ¹
Útflutningur alls, fob <i>Merchandise exports, fob</i>	194.355	242.740	306.001	466.859	500.854	561.032
Sjávarafurðir <i>Marine products</i>	110.130	124.375	127.619	171.349	208.623	220.488
Ál og kísiljárn <i>Aluminium and ferro silicon</i>	42.072	62.908	88.206	193.488	187.517	241.226
Skip og flugvélar <i>Ships and aircrafts</i>	9.645	16.091	47.670	29.832	25.477	8.568
Annað <i>Other</i>	32.508	39.366	42.506	72.190	79.237	90.750
Innflutningur alls, fob <i>Merchandise imports, fob</i>	288.895	401.202	393.978	473.525	410.576	440.821
Vöruskiptajöfnuður <i>Balance of goods</i>	-94.540	-158.462	-87.977	-6.666	90.278	120.211
Þjónustutekjur alls <i>Service receipts, total</i>	128.023	131.198	145.076	185.980	287.332	300.123
Ferðalög <i>Travel</i>	26.041	33.803	38.181	53.731	67.709	67.985
Samgöngur <i>Transportation</i>	67.748	58.655	64.294	80.821	130.680	145.190
Önnur þjónusta <i>Other</i>	34.234	38.740	42.601	51.428	88.943	86.948
Þjónustuútgjöld alls <i>Service expenditures, total</i>	160.223	179.170	189.083	213.920	251.290	266.060
Ferðalög <i>Travel</i>	61.540	75.477	84.329	91.749	66.281	69.493
Samgöngur <i>Transportation</i>	55.525	53.497	56.312	69.425	84.617	76.962
Önnur þjónusta <i>Other</i>	43.158	50.196	48.442	52.746	100.393	119.607
Þjónustujöfnuður <i>Balance of services</i>	-32.200	-47.972	-44.007	-27.940	36.042	34.061
Vöru- og þjónustujöfnuður alls <i>Balance of goods and services, total</i>	-126.740	-206.434	-131.984	-34.606	126.320	154.272
Vextir og aðrar þáttatekjur <i>Interest and other factor income</i>	-38.742	-71.505	-70.069	-325.508	-292.867	-317.844
Vaxtatekjur og arður <i>Investment income, credit</i>	91.131	181.411	284.842	97.771	-7.285	-50.771
Vaxtagjöld og arður <i>Investment income, debit</i>	-129.873	-252.916	-354.911	-423.279	-285.582	-267.073
Vinnulaun, nettó <i>Compensation of employees, net</i>	3.106	2.305	-1.859	-1.035	181	1.901
Rekstrarframlög <i>Current transfers, net</i>	-1.714	-2.465	-3.868	-3.488	-8.873	-8.575
Viðskiptajöfnuður <i>Balance on current account</i>	-167.196	-280.404	-205.921	-363.602	-175.420	-172.147
Fjármagnsjöfnuður <i>Capital and financial account</i>	138.637	402.854	250.819	1.137.128	-250.526	399.221
Framlög án endurgjalds, nettó <i>Capital transfers, net</i>	-1.697	-1.775	-1.900	-1.032	-1.451	-426

Vissir þú

Did you know

Einkaneysla dróst saman um 0,4% árið 2010

Household final consumption decreased by 0.4% in 2010



13.10 Greiðslujöfnuður við útlönd 2005–2010

Balance of payments 2005–2010

Milljónir króna / Million ISK	2005	2006	2007	2008	2009	2010 ¹
Fjármagnshreyfingar / Financial account	140.334	404.629	252.719	1.138.160	-249.075	399.647
Hreyfingar án forða / Financial account excl. reserves	145.054	490.066	259.414	1.238.839	-219.010	635.113
Bein fjárfesting / Direct investment, net	-252.520	-118.627	-215.298	450.846	-272.046	364.494
Erlendis / Abroad	-446.548	-388.312	-652.435	370.171	-282.660	306.321
Á Íslandi / In Iceland	194.028	269.685	437.137	80.675	10.614	58.173
Verðbréfavíðskipti / Portfolio investment, net	767.492	801.994	-574.534	225.267	-1.192.527	-1.312.094
Erlend verðbréf / Assets	-295.177	-203.245	-606.577	431.295	151.468	-6.183
Innlend verðbréf / Liabilities	1.062.669	1.005.239	32.043	-206.028	-1.343.995	-1.305.911
Afleiðuvíðskipti, nettó / Financial derivatives, net	0	0	0	0	0	0
Annað fjármagn / Other capital, net	-369.918	-193.301	1.049.246	562.726	1.245.563	1.582.713
Eignir / Assets	-686.669	-777.756	-1.077.575	-212.986	-117.570	281.340
Skuldir / Liabilities	316.751	584.455	2.126.821	775.712	1.363.133	1.301.373
Gjaldeyrisforði (-aukning) / Reserve assets	-4.720	-85.437	-6.695	-100.679	-30.065	-235.466
Skemkkjur og vantalið, nettó / Net errors and omissions	28.559	-122.450	-44.898	-773.526	425.946	-227.074
Umreikningsgengi USD 1 = ISK ² / Conversion rate USD 1=ISK ²	62,7	69,8	64,0	87,7	123,5	122,2

1 Bráðabirgðatölur. Preliminary data.

2 Greiðslujafnaðaruppgjör Seðlabankans miðast við kaupgengi fyrir bæði útflutning og innflutning, en innflutningstölur Hagstofunnar eru miðaðar við sölugengi. Því kemur fram eilítil munur á tölum þessara stofnana. The balance of payments accounts as drawn up by the Central Bank are based on buying rates of foreign currency for both exports and imports, whereas the import figures from the Statistics Iceland are based on selling rates for imports. This explains the slight difference in import figures between these institutions.

Seðlabanki Íslands. Central Bank of Iceland.

Mynd 13.2 Magnvísitala einkaneyslu og landsframleiðslu 1990–2010

Figure 13.2 Private final consumption and GDP, volume indices 1990–2010

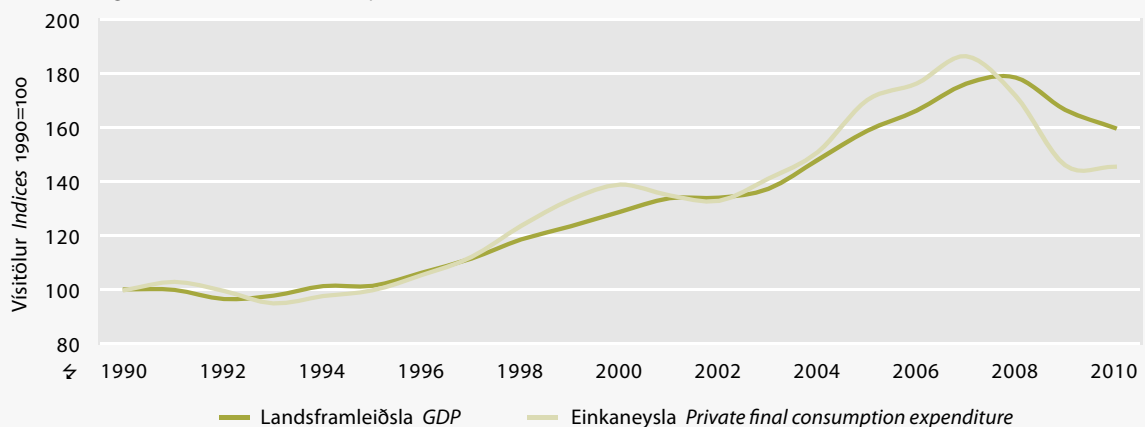



EIMSKIP

EIMU 204171 11
22G1

MAX CDRG 30 000 KG
WEIGHT 6 300 KG

NET WEIGHT 20 000 KG
TARE 1 100 KG

Utanríkisverslun

External trade

14

Hagstofa Íslands tekur saman upplýsingar um utanríkisverslun Íslands, þ.e. útflutning og innflutning á vöru og þjónustu, og reiknar vöruskipti við útlönd og þjónustujöfnuð sem eru mikilvægir mælikvarðar á efnahagsþróun í landinu. Upplýsingar um vöruviðskipti eru fengnar að mestu úr tollskýrslum en upplýsingar um þjónustuviðskipti koma aðallega frá fyrirtækjum og úr gögnum um greiðslukortaviðskipti.

Jákvæður vöruskiptajöfnuður

Árið 2010 voru fluttar út vörur fyrir 561,0 milljarð króna (FOB) en inn fyrir 440,8 milljarða króna (FOB), 477,2 milljarða króna (CIF). Afgangur var því á vöruskiptum við útlönd að verðmæti 120,2 milljarðar króna (FOB-verðmæti). Til samanburðar var 90,3 milljarða króna afgangur árið 2009. Verðmæti vöruútflutnings jókst um 12,0% frá fyrra ári á gengi hvors árs og vöruinnflutningur jókst um 7,0%.

Meira flutt út af iðnaðarvörum en sjávarafurðum

Sjávarafurðir voru 39,3% alls vöruútflutnings, þriðja árið í röð með minni hlutdeild

en iðnaðarvörur. Verðmæti þeirra jókst um 5,7% frá fyrra ári á gengi hvors árs. Iðnaðarvörur voru 55,4% alls vöruútflutnings og jókst verðmæti þeirra um 27,7% á gengi hvors árs. Stærstu vöruflokkar vöruinnflutnings voru hrá- og rekstrarvörur (33,6% hlutdeild), fjárfestingarvörur (22,3% hlutdeild) og neysluvörur aðrar en mat- og drykkjarvara (14,7% hlutdeild). Í krónum talið jókst innflutningur á hrá- og rekstrarvörum og fjárfestingarvörum mest.

Mest viðskipti voru við Evrópska efnahagssvæðið

Mest viðskipti voru við Evrópska efnahagssvæðið (EES), 81,8% af vöruútflutningi og 61% af vöruinnflutningi. Til Evrópusambandsins (ESB) fóru 77,6% vöruútflutnings og 52,0% vöruinnflutnings kom þaðan. Stærstu viðskiptalönd voru Holland í vöruútflutningi, 34,0% af heild, og Noregur í vöruinnflutningi, 9,1% af heild.

Þjónustujöfnuður var hagstæður

Árið 2010 var seld þjónusta til útlanda fyrir 300,1 milljarð króna en keypt frá útlöndum fyrir tæpa 266,1 milljarð króna.



Þjónustujöfnuður var því hagstæður um 34,1 milljarð króna en 36 milljarða króna árið 2009 á gengi hvors árs.

Árið 2010 var mest selt af samgöngu- og flutningaþjónustu til útlanda, líkt og árið áður. Tekjur af samgöngu- og flutningaþjónusta námu 145,2 milljörðum króna, 48,4% af heildarútflutningi á þjónustu. Þessi liður skilaði 68,2 milljarða króna afgangi. Hins vegar var 32,7 milljarða krónu halli á annarri þjónustu og eins og hálf milljarðs krónu halli á ferðaþjónustu. Mestar tekjur af samgöngu- og flutningaþjónustu voru af flugsamgöngum, 43,4% af heildarútflutningi. Næst samgönguþjónusta kom svokölluð önnur þjónusta, 29%, sem er öll önnur þjónusta en samgöngu- og flutningaþjónusta og ferðaþjónusta. Mestar tekjur í þessum lið voru af annarri viðskiptaþjónustu eins og

milliliðaverslun og annarri sölutengdri þjónustu. Einnig vógu þungt tekjur vegna einkaréttar og annarra eignarréttinda. Sala á ferðaþjónustu skilaði 22,7% af heildar-tekjum vegna þjónustuútflutnings árið 2010.

Mest var keypt af annarri þjónustu frá útlöndum árið 2010, fyrir alls 119,6 milljarða króna. Það jafngildir 45% af heildar-útgjöldum. Þyngst vógu útgjöld vegna annarrar viðskiptaþjónustu, aðallega rekstrarleigu og ýmissar viðskipta- og tækniþjónustu, svo sem lögfræði- og endurskoðunarþjónustu, viðskipta- og stjórnunarráðgjafar og almannatengsla. Þjónustuinnflutningur samgangna var 28,9% af heild og útgjöld vegna ferðalaga 26,1%.

Vissir þú

Did you know

Árið 2011 var jöfnuður vöru og þjónustu 154 milljarðar króna

In 2011, the balance of trade surplus for goods and services was 145 billion ISK



Statistics Iceland collects data on external trade, i.e. Icelandic exports and imports of goods and services. Data of exports and imports of goods are derived chiefly from customs declarations but the source of data for exports and imports of services are mainly information from companies and information of the use of credit cards.

Surplus of trade in goods

In 2010, goods were exported from Iceland for 561,000 million ISK fob and imported for 440,800 million ISK fob, 477,200 million ISK cif. Thus there was a trade surplus for the trade in goods of 120,200 million ISK, calculated on fob value, compared with 90,300 million ISK surplus in 2009. Exports of goods increased by 12.0% at current prices while imports of goods increased by 7.0%.

Manufacturing products were 55.4% of the total exports

Marine products constituted 39.3% of all exports, the third in a row with less share than manufacturing products, increasing in value by 5.7% from the year before, at current prices. Manufacturing products were 55.4% of the total exports, increasing in value by 27.7% at current prices. The largest imports of goods categories were industrial supplies accounting for 33.6% of total imports of goods, capital goods (except for transport) with 22.3% of total imports of goods and consumer goods, other than food and beverages, with 14.7% share. Measured in ISK, the increase in imports was greatest in industrial supplies and capital goods.

The share of EEA countries 81.8% in exports of goods

The share of EEA countries was 81.8% in exports of goods and 61% in imports of goods. The share of EU countries was 77.6%

in exports of goods and 52.0% in imports of goods. The Netherlands was the largest trading partner for exports of goods in 2010, accounting for 34.0% of total, while the largest share of imports of goods came from Norway, 9.1%.

Surplus in services trade

In 2010, export of services was 300,123 million ISK and the import of services 266,061 million ISK. Therefore, the services trade surplus for the year 2010 was 34,062 million ISK compared with 36,040 million ISK in 2009 at current exchange rates.

Transportation was the largest category of exports in 2010 as in the year before, accounting for 145,190 million ISK or 48.4% of total exports of services. The largest category within transportation was air transport, 43.4% of total exports of services. So-called other services were the second largest category of total exports, 29%, including all other services than transportation and travel. There was a surplus of 68,228 million ISK in transportation, but 32,659 million ISK deficit in other services and 1,507 million ISK deficit in travel services. Sales of travel, contributed 22.7% of total revenues of exports of services in 2010.

In 2010, the largest category of imports was other services, 119,607 million ISK or 45% of total imports of services. The largest categories were expenses due to other business services including operational leasing services and miscellaneous business, professional and technical services such as legal services, accounting services, management consulting and public relations. The import of transportation was 28.9% of total imports of services and travel expenses were 26.1%.

14.1 Jöfnuður vöru og þjónustu 2010*Balance of trade in goods and services 2010*

Milljónir króna <i>Million ISK</i>	Alls <i>Total</i>	Ársfjórðungur <i>Quarter</i>			
		1.	2.	3.	4.
Útflutningur vöru og þjónustu alls <i>Exports of goods and services, total</i>	861.154,6	194.300,6	221.976,9	230.986,7	213.890,4
Útflutningur vöru, fob <i>Exports of goods, fob</i>	561.032,0	135.635,1	144.078,9	135.602,4	145.715,6
Útflutningur þjónustu <i>Exports of services</i>	300.122,6	58.665,5	77.898,0	95.384,3	68.174,8
Innflutningur vöru og þjónustu alls <i>Imports of goods and services, total</i>	706.881,9	167.476,2	177.238,5	180.571,8	181.595,5
Innflutningur vöru, fob <i>Imports of goods, fob</i>	440.820,9	104.645,9	108.729,1	113.734,8	113.711,1
Innflutningur þjónustu <i>Imports of services</i>	266.061,0	62.830,3	68.509,4	66.837,0	67.884,4
Jöfnuður vöru og þjónustu alls <i>Balance of trade in goods and services, total</i>	154.272,8	26.824,6	44.738,5	50.414,8	32.294,9
Vöruskipti <i>Balance of trade in goods</i>	120.211,2	30.989,4	35.349,8	21.867,5	32.004,5
Þjónustujöfnuður <i>Balance of trade in services</i>	34.061,6	-4.164,8	9.388,7	28.547,3	290,4

🌐 www.hagstofa.is/utanrikisverslun www.statice.is/externaltrade

14.2 Útanríkisverslun vöru 2001–2010*External trade in goods 2001–2010*

	Milljónir kr. á verðlagi hvers árs <i>Million ISK at current prices</i>			Útflutt umfram innflutt sem % af útflutningi <i>Exports-imports as % of exports</i>
	Útflutt <i>Exports fob</i>	Innflutt <i>Imports cif</i>	Útflutt umfram innflutt <i>Exports-imports (fob-cif)</i>	
2001	196.582	220.874	-24.292	-12,4
2002	204.303	207.608	-3.305	-1,6
2003	182.580	216.525	-33.945	-18,6
2004	202.373	260.431	-58.058	-28,7
2005	194.355	313.855	-119.500	-61,5
2006	242.740	432.106	-189.366	-78,0
2007	305.096	429.469	-124.373	-40,8
2008	466.860	514.739	-47.879	-10,3
2009	500.855	446.128	54.726	10,9
2010	561.032	477.222	83.810	14,9

🌐 www.hagstofa.is/utanrikisverslun www.statice.is/externaltrade



14.3 Vöruskiptajöfnuður 2001–2010

Balance of trade in goods 2001–2010

Millj. kr. Million ISK	Á verðlagi hvers árs		Á föstu verðlagi ársins 2010 ¹		Vöruskiptajöfnuður Balance of trade		
	At current prices		At constant 2010 prices ¹		Á verðlagi	Á föstu verðlagi	Hlutfall af VLF % of GDP
	Útflutt Exports fob	Innflutt Imports fob	Útflutt Exports fob	Innflutt Imports fob	hvers árs At current prices	ársins 2010 ¹ At constant 2010 prices ¹	
2001	196.582	203.083	304.423	207.910	-6.501	96.514	-0,8
2002	204.303	191.205	296.786	202.613	13.098	94.174	1,6
2003	182.580	199.512	268.352	197.075	-16.932	71.277	-2,0
2004	202.373	240.160	272.329	204.905	-37.787	67.424	-4,1
2005	194.355	288.895	261.836	196.883	-94.540	64.953	-9,2
2006	242.740	401.201	331.867	233.831	-158.461	98.036	-13,6
2007	305.096	397.241	341.033	241.653	-92.145	99.380	-7,0
2008	466.860	473.525	468.242	351.956	-6.665	116.286	-0,5
2009	500.855	410.575	490.604	419.448	90.280	71.156	6,0
2010	561.032	440.820	561.032	440.820	120.211	120.211	7,8

1 Miðað við breytingar á magnvísitölum útflutnings og innflutnings sem eru reiknaðar út frá verðvísitölum samkvæmt einingarverðum úr toll-skránum. According to changes in volume indices of exports and imports, calculated from price indices (unit values in customs tariff numbers).

www.hagstofa.is/utanrikisverslun www.statice.is/externaltrade

14.4 Verð og magnvísitölur útflutnings og innflutnings vara og vísitala viðskiptakjara 2001–2010

Price and volume indices of exports and imports in goods and indices for terms of trade 2001–2010

2000=100	Almennur útflutningur ¹		Almennur innflutningur ²		Viðskiptakjör Terms of trade
	General exports ¹		General imports ²		
	Verðvísitala Price indices	Magnvísitala Volume indices	Verðvísitala Price indices	Magnvísitala Volume indices	
2001	122,9	107,4	120,0	89,2	102,5
2002	120,1	115,3	115,8	87,5	103,7
2003	108,3	115,1	111,4	99,0	97,2
2004	109,9	125,7	115,6	113,0	95,1
2005	105,5	119,9	111,3	140,1	94,7
2006	132,7	116,8	131,1	154,4	101,2
2007	136,0	128,7	134,7	153,7	101,0
2008	185,8	160,6	196,0	131,8	94,8
2009	196,6	166,3	233,2	95,6	84,3
2010	224,1	169,5	242,5	101,2	92,4

1 Allur útflutningur að frátöldum „öðrum vörum“ (í vöruflokkun Hagstofu Íslands). All exports excluding other products (Statistics Iceland classification).

2 Allur innflutningur að frátöldum skipum, flugvélum og vörum ótilgreindum annars staðar (liður 7 í hagrænni flokkun innflutnings). All imports excluding ships, aircrafts and goods n.e.s. (item 7 in BEC).

www.hagstofa.is/utanrikisverslun www.statice.is/externaltrade



14.5 Útflutningur og innflutningur vöru eftir vörudeildum, SITC, 2010

Exports and imports of goods by divisions of the SITC 2010

Nettóþyngd í tonnum Verðmæti í þús. kr.	Net weight in tonnes Value in thousand ISK		Verðmæti Value	
	Þyngd Weight		Útflutt	Innflutt
	Útflutt Exports	Innflutt Imports	Exports fob	Imports cif
Alls Total	2.017.773	3.946.670	561.032.176	477.222.341
00 Lifandi dýr <i>Live animals</i>	428	9	902.608	55.046
01 Kjöt og unnar kjötvörur <i>Meat and meat preparations</i>	5.435	699	3.864.340	611.708
02 Mjólkurafurðir og egg <i>Dairy products and eggs</i>	1.256	394	551.205	337.936
03 Fiskur og unnið fiskmeti <i>Fish, crustaceans, molluscs etc.</i>	482.125	50.122	201.494.177	10.420.595
04 Korn og unnar kornvörur <i>Cereals and cereal preparations</i>	170	89.958	25.981	7.944.779
05 Grænmeti og ávextir <i>Vegetables and fruit</i>	149	47.275	35.129	9.777.375
06 Sykur, sykurvörur og hunang <i>Sugars, sugar prep. and honey</i>	57	14.541	63.467	1.941.046
07 Kaffi, kakó, te, krydd <i>Coffee, tea, cocoa, spices</i>	130	5.267	146.447	4.002.803
08 Skepnufóður, nema ómalað korn <i>Animal feeds, excl. unmilled cereals</i>	68.924	27.468	14.226.315	2.298.635
09 Ýmsar unnar matvörur <i>Miscellaneous edible products</i>	1.426	8.780	710.135	6.362.617
11 Drykkjarvörur <i>Beverages</i>	14.223	12.688	1.062.545	4.135.681
12 Tóbak og unnar tóbaksvörur <i>Tobacco and tobacco manufactures</i>	1	362	798	1.927.147
21 Húðir, skinn og loðskinn, óunnið <i>Hides, skins and furskins, raw</i>	3.088	0	1.424.055	1.044
22 Ólíufræ, ólíuhnetur og ólíukjarnar <i>Oil seeds and oleaginous fruit</i>	-	1.572	-	169.583
23 Hrá-, gervi- og endurunnið gúmmí <i>Crude rubber, synth. and recycled</i>	-	366	-	56.445
24 Korkur og trjáviður <i>Cork and wood</i>	138	37.214	23.114	3.064.237
25 Pappírskvoða og úrgangspappír <i>Pulp and waste paper</i>	19.318	12	215.930	3.669
26 Spunatreifar og úrgangur <i>Textile fibres and their wastes</i>	1.426	317	187.022	154.539
27 Áburður og jarðefni, óunnin <i>Crude fertilizers, crude minerals</i>	109.630	298.473	898.282	2.618.468
28 Málmgrýti og málmúrgangur <i>Metalliferous ores, metal scrap</i>	48.641	1.660.061	2.610.297	64.339.033
29 Óunnar efnivörur dýra-/jurtakyns <i>Crude animal and veget. materials</i>	31.471	46.403	1.413.967	2.685.984
32 Kol, koks og mór <i>Coal, coke and briquettes</i>	-	130.354	-	3.935.389
33 Jarðóla og -afurðir og skyld efni <i>Petroleum, petroleum products</i>	68.855	676.698	5.768.324	58.009.329
34 Gas, náttúrlegt og tilbúið <i>Gas, natural and manufactured</i>	1	2.623	354	433.877
41 Dýrafeiti og -olía <i>Animal oils and fats</i>	58.664	4.300	8.925.382	1.090.528
42 Jurtafeiti og -olía, óunnin <i>Fixed vegetable fats and oils</i>	0	5.611	14	1.009.863
43 Önnur feiti og olía, unnin <i>Animal/vegetable fats/oils, processed</i>	6	1.204	6.704	250.545
51 Lífræn kemísk efni <i>Organic chemicals</i>	136	2.913	110.847	5.808.786
52 Ólífræn kemísk efni <i>Inorganic chemicals</i>	10.938	32.364	365.105	4.787.426
53 Litunar-, sýtunar- og málnunarefni <i>Dyeing, tanning and col. materials</i>	2.224	8.519	110.264	3.116.649
54 Lyfja- og lækningavörur <i>Medicinal and pharmaceutical products</i>	933	993	15.696.649	15.139.936
55 Rokkjarnar olíur, hreinl.vörur o.fl. <i>Oils, toilet and cleansing prep.</i>	46	7.358	127.001	5.124.100
56 Tilbúinn áburður, annar en í 27 <i>Fertilizers, other than of 27</i>	-	45.606	-	2.413.939
57 Plastefni, óunnin <i>Plastics in primary forms</i>	4.110	9.681	518.327	2.771.110
58 Plastefni, unnin <i>Plastic manufactures</i>	274	6.912	208.834	4.076.243
59 Kemísk efni og afurðir, ót.a.s. <i>Chem. materials and products n.e.s.</i>	24.648	14.342	2.624.044	5.055.584
61 Leður, leðurvörur og loðskinn <i>Leather and dressed furskins</i>	361	74	134.040	214.219
62 Unnar gúmmívörur ót.a.s. <i>Rubber manufactures n.e.s.</i>	30	4.874	40.186	3.708.356
63 Unnar vörur úr korki og trjáviði <i>Cork and wood manufactures</i>	227	18.047	84.589	3.148.798
64 Pappír, pappi og vörur úr slíku <i>Paper, paperboard, articles thereof</i>	1.239	45.305	259.133	9.603.704
65 Spunagarn, vefnaður o.þ.h. ót.a.s. <i>Textile yarn etc. n.e.s.</i>	496	5.148	972.465	5.319.313
66 Vörur úr ómálmk. jarðefnum <i>Non-metallic min. manufactures n.e.s.</i>	3.713	57.818	339.747	6.200.930
67 Járn og stál <i>Iron and steel</i>	120.354	39.492	20.536.809	6.907.304
68 Málmur aðrir en járn <i>Non-ferrous metals</i>	827.057	15.585	232.107.433	9.253.425
69 Unnar málmvörur ót.a.s. <i>Manufactures of metal n.e.s.</i>	536	15.466	383.787	11.972.110
71 Aflvélar og tilheyrandi búnaður <i>Power generating machinery</i>	36	1.654	64.353	7.840.339
72 Vélar til sérstakra atvinnugreina <i>Machinery for part. industries</i>	7.976	2.066	7.607.113	5.124.641
73 Málmsmíðavélar <i>Metalworking machinery</i>	40	511	9.280	952.607
74 Vélbúnaður til atv.rekstrar ót.a.s. <i>Gen. industr. machinery and equipm.</i>	1.474	6.069	4.110.706	17.098.002
75 Skrifstofuvélar og tölvur <i>Office machines and computers</i>	16	804	211.632	9.782.478
76 Fjarskipta- og útvarpsbúnaður <i>Telecom equipment etc.</i>	10	1.088	182.001	10.080.179
77 Rafm.- og rafeindabún., rafm.tæki <i>Elec. machinery, app. and appliances</i>	81.603	436.218	3.055.467	53.329.574
78 Flutningatæki á vegum <i>Road vehicles</i>	3.819	9.157	3.353.085	14.173.126



14.5 Útflutningur og innflutningur vöru eftir vörudeildum, SITC, 2010

Exports and imports of goods by divisions of the SITC 2010

Nettóþyngd í tonnum Verðmæti í þús. kr.	Þyngd Weight		Verðmæti Value	
	Útflutt Exports	Innflutt Imports	Útflutt Exports fob	Innflutt Imports cif
79 Önnur flutningatæki <i>Other transport equipment</i>	6.203	3.126	8.877.263	11.457.423
81 Húshlutar, pípul.efni, ljósabúnaður <i>Prefab. buildings; fixtures</i>	27	2.945	33.397	2.326.845
82 Húsgögn og hlutar til þeirra <i>Furnit., mattr., cushions etc.</i>	38	8.354	43.093	5.449.966
83 Ferðabúnaður, handtöskur o.þ.h. <i>Travel goods, handbags etc.</i>	1	245	4.530	647.686
84 Fatnaður annar en skófatnaður <i>Apparel and clothing accessories</i>	50	3.190	297.089	13.822.309
85 Skófatnaður <i>Footwear</i>	5	745	12.909	2.964.781
87 Vísinda- og mælitæki ót.a.s. <i>Prof., scient. and contr. instruments</i>	110	779	3.280.725	8.224.460
88 Ljósmyndavörur, sjóntæki, klukkur <i>Photogr. equip., opt. goods; watches</i>	4	450	173.155	2.768.352
89 Ýmsar iðnaðarvörur, ót.a.s. <i>Misc. manufactured articles n.e.s.</i>	2.404	15.597	8.230.740	18.465.112
9 Aðrar vörur, ót.a.s. <i>Other commodities</i>	1.074	404	2.309.782	454.630

① SITC, 4. endurskoðun. *SITC Revision 4.*

🌐 www.hagstofa.is/utanrikisverslun www.statice.is/externaltrade

Mynd 14.1 Vöruskiptajöfnuður sem hlutfall af landsframleiðslu 2000–2010

Figure 14.1 Balance of trade in goods as percentage of GDP 2000–2010

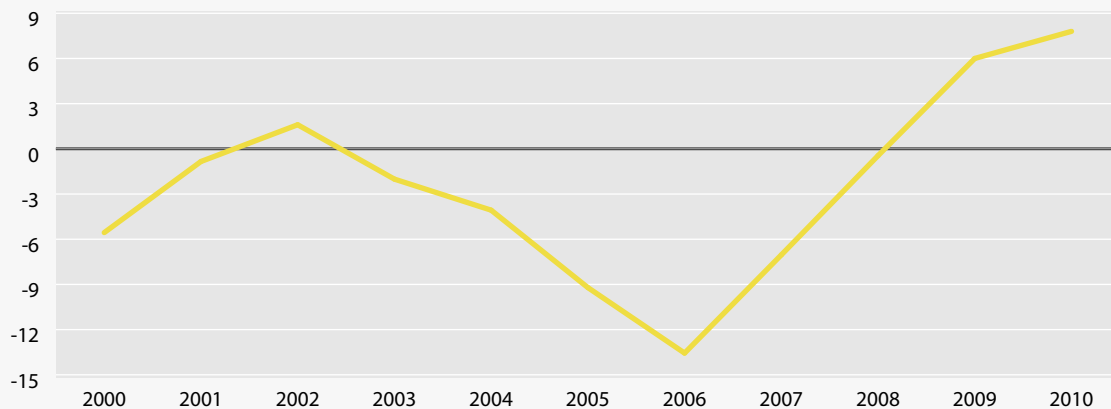



14.6 Út- og innflutningur vara eftir hagrænum flokkum og markaðssvæðum 2010

Exports and imports of goods by broad economic categories and market areas in 2010

Verðmæti í millj. kr. Value in million ISK

	Alls Total	
	Útflutn. Exports fob	Innfl. Imports cif
Alls Total	561.032,2	477.222,3
1 Matvörur og drykkjarvörur Food and beverages	215.493,1	47.392,6
111 Únnar, einkum til iðnaðar Primary, mainly for industry	272,0	2.271,2
112 Ónnar, einkum til heimilisnota Primary, mainly for household consumption	42.750,1	15.164,0
121 Unnar, einkum til iðnaðar Processed, mainly for industry	7.667,5	3.737,6
122 Unnar, einkum til heimilisnota Processed, mainly for household consumption	164.803,5	26.219,8
2 Hrávörur og rekstrarvörur ót.a.s. Industrial supplies n.e.s.	283.560,9	160.343,8
210 Ónnar Primary	6.951,4	8.069,8
220 Unnar Processed	276.609,5	152.274,0
3 Eldsneyti og smuroliur Fuels and lubricants	5.770,6	60.949,2
310 Óunnið eldsneyti Primary	0,0	2.683,0
321 Bensín, þ.m.t. flugvélabensín Motor spirit	2,3	13.620,8
322 Annað unnið eldsneyti og smuroliur Other	5.768,3	44.645,5
4 Fjárfestingarvörur (þó ekki flutningatæki) Capital goods (except for transport)	19.130,6	106.381,8
410 Fjárfestingarvörur Capital goods (except for transport)	12.403,8	50.232,5
420 Hlutar til þeirra Parts and accessories	6.726,8	56.149,3
5 Flutningatæki Transport equipment	12.229,6	31.616,5
510 Fólksbílar (þó ekki almenningsvagnar) Passenger motor cars (excl. buses)	1.890,8	8.228,4
521 Flutningatæki til atvinnureksturs (ekki skip, flugvélar) Transport equipment (excluding ships, aircraft)	1.373,3	2.383,4
522 Önnur flutningatæki, til einkanota Other transport equipment, non-industrial	7,7	1.180,5
530 Hlutar til flutningatækja Parts and accessories	195,6	12.952,5
540 Skip Ships	1.562,7	2.953,6
550 Flugvélar Aeroplanes	7.199,5	3.918,2
6 Neysluvörur ót.a.s. Consumer goods n.e.s.	22.556,3	70.013,7
610 Varanlegar (t.d. heimilistæki) Durable	6.674,7	12.026,7
620 Hálf-varanlegar (t.d. fatnaður) Semi-durable	845,2	26.013,8
630 Óvaranlegar (t.d. tóbak, lyf) Non-durable	15.036,4	31.973,2
7 Vörur ót.a.s. (t.d. endursendar vörur) Goods n.e.s.	2.291,0	524,8

Hlutfallsleg skipting vöruflokka innan hvers markaðssvæðis, %

Percentage of goods within each market area

	Alls Total	100,0	100,0
1 Matvörur og drykkjarvörur Food and beverages	38,4	9,9	
2 Hrávörur og rekstrarvörur ót.a.s. Industrial supplies n.e.s.	50,5	33,6	
3 Eldsneyti og smuroliur Fuels and lubricants	1,0	12,8	
4 Fjárfestingarvörur (þó ekki flutningatæki) Capital goods (except for transport)	3,4	22,3	
5 Flutningatæki Transport equipment	2,2	6,6	
6 Neysluvörur ót.a.s. Consumer goods n.e.s.	4,0	14,7	
7 Vörur ót.a.s. (t.d. endursendar vörur) Goods n.e.s.	0,4	0,1	

Hlutfall markaðssvæðis af hverjum vöruflokki, %

Percentage of market area in each category

	Alls Total	100,0	100,0
1 Matvörur og drykkjarvörur Food and beverages	100,0	100,0	
2 Hrávörur og rekstrarvörur, ót.a.s. Industrial supplies n.e.s.	100,0	100,0	
3 Eldsneyti og smuroliur Fuels and lubricants	100,0	100,0	
4 Fjárfestingarvörur (þó ekki flutningatæki) Capital goods (except for transport)	100,0	100,0	
5 Flutningatæki Transport equipment	100,0	100,0	
6 Neysluvörur ót.a.s. Consumer goods n.e.s.	100,0	100,0	
7 Vörur ót.a.s. (t.d. endursendar vörur) Goods n.e.s.	100,0	100,0	

www.hagstofa.is/utanrikisverslun www.statice.is/externaltrade



EES EEA		Önnur Evrópulönd Other European countries		Bandaríkin United States		Japan Japan		Önnur lönd Other countries	
Útflutn. Exports fob	Innfl. Imports cif	Útflutn. Exports fob	Innfl. Imports cif	Útflutn. Exports fob	Innfl. Imports cif	Útflutn. Exports fob	Innfl. Imports cif	Útflutn. Exports fob	Innfl. Imports cif
458.939,0	291.156,8	32.838,8	14.934,3	25.429,0	37.792,9	14.283,4	11.027,8	29.541,9	122.310,6
153.097,4	31.613,8	16.211,3	2.451,9	12.761,7	3.871,1	11.664,0	44,3	21.758,7	9.411,5
223,3	1.578,7	35,5	4,7	12,9	11,2	-	1,5	0,3	675,1
30.538,5	7.420,6	434,4	1.254,3	672,6	1.113,1	31,4	5,6	11.073,2	5.370,4
6.440,6	2.786,4	444,7	97,6	252,3	138,5	0,3	2,1	529,6	713,0
115.895,0	19.828,2	15.296,6	1.095,4	11.824,0	2.608,3	11.632,2	35,0	10.155,6	2.653,0
266.249,2	73.298,4	9.174,9	3.757,9	1.560,9	13.233,0	2.280,3	1.162,3	4.295,7	68.892,2
5.937,9	5.045,8	396,2	1.842,7	185,8	111,5	190,3	4,1	241,3	1.065,7
260.311,3	68.252,6	8.778,8	1.915,2	1.375,0	13.121,5	2.090,0	1.158,2	4.054,4	67.826,5
3.921,7	53.824,0	1.218,3	1.322,8	268,7	724,5	21,0	5,7	340,9	5.072,2
0,0	2.199,1	-	-	-	483,4	-	0,0	-	0,4
0,9	13.551,3	1,1	69,5	0,3	0,1	-	-	-	-
3.920,8	38.073,7	1.217,3	1.253,4	268,4	241,0	21,0	5,7	340,9	5.071,7
	77.217,4	1.180,7	2.196,3	2.929,2	9.435,0	229,4	5.938,9	1.942,5	11.594,2
7.907,4	27.890,4	771,3	591,5	2.272,8	6.712,6	125,7	5.355,6	1.326,5	9.682,4
4.941,3	49.327,0	409,4	1.604,8	656,4	2.722,4	103,6	583,4	616,0	1.911,8
5.090,4	14.355,5	3.972,3	326,4	2.653,2	5.881,7	0,0	3.447,9	513,7	7.605,0
1.774,4	4.691,7	94,8	122,1	13,5	198,0	-	2.285,9	8,1	930,7
1.209,2	1.820,9	34,3	13,0	-	150,4	-	51,5	129,8	347,5
7,6	329,3	0,1	3,0	0,0	334,8	-	140,2	-	373,2
152,2	5.371,4	23,7	161,2	5,9	4.811,3	0,0	970,4	13,7	1.638,2
1.556,2	2.140,6	6,5	27,1	-	2,7	-	-	-	783,3
390,7	1,6	3.812,9	-	2.633,8	384,5	-	-	362,0	3.532,1
15.692,9	40.458,8	1.021,9	4.866,4	5.183,3	4.553,7	84,5	424,2	573,7	19.710,5
1.651,6	6.585,4	29,8	719,9	4.877,0	847,2	73,7	111,2	42,6	3.763,0
384,0	11.363,7	169,5	1.041,3	212,9	1.352,5	1,9	175,5	76,9	12.080,7
13.657,3	22.509,7	822,6	3.105,2	93,5	2.354,0	8,9	137,5	454,2	3.866,8
2.038,7	388,9	59,3	12,5	72,1	93,9	4,3	4,4	116,6	25,1
100,0	100,0	100,0	100,0	100,0	100,0	100,0	100,0	100,0	100,0
33,4	10,9	49,4	16,4	50,2	10,2	81,7	0,4	73,7	7,7
58,0	25,2	27,9	25,2	6,1	35,0	16,0	10,5	14,5	56,3
0,9	18,5	3,7	8,9	1,1	1,9	0,1	0,1	1,2	4,1
0,0	26,5	3,6	14,7	11,5	25,0	1,6	53,9	6,6	9,5
1,1	4,9	12,1	2,2	10,4	15,6	0,0	31,3	1,7	6,2
3,4	13,9	3,1	32,6	20,4	12,0	0,6	3,8	1,9	16,1
0,4	0,1	0,2	0,1	0,3	0,2	0,0	0,0	0,4	0,0
81,8	61,0	5,9	3,1	4,5	7,9	2,5	2,3	5,3	25,6
71,0	66,7	7,5	5,2	5,9	8,2	5,4	0,1	10,1	19,9
93,9	69,5	3,2	0,2	0,6	0,5	0,8	0,1	1,5	29,7
68,0	48,9	21,1	8,3	4,7	7,3	0,4	0,0	5,9	35,4
0,0	74,6	6,2	2,6	15,3	3,7	1,2	0,1	10,2	19,1
41,6	75,6	32,5	4,2	21,7	9,9	0,0	0,1	4,2	10,1
69,6	45,7	4,5	2,3	23,0	8,3	0,4	0,7	2,5	43,0
89,0	62,5	2,6	22,8	3,1	1,4	0,2	0,1	5,1	13,2



14.7 Útanríkisverslun vara eftir markaðssvæðum 2009–2010

External trade of goods by market areas 2009–2010

Millj. kr. Million ISK	Útflutningur Exports fob				Innflutningur Imports cif			
	2009	%	2010	%	2009	%	2010	%
Alls Total	500.854,5	100,0	561.032,2	100,0	446.128,2	100,0	477.222,3	100,0
EES EEA	418.346,9	83,5	458.939,0	81,8	288.889,3	64,8	291.156,8	61,0
Austurríki <i>Austria</i>	1.019,0	0,2	988,2	0,2	2.374,5	0,5	1.842,7	0,4
Belgía <i>Belgium</i>	9.208,6	1,8	9.415,9	1,7	6.871,9	1,5	6.514,3	1,4
Bretland <i>United Kingdom</i>	63.970,4	12,8	56.712,3	10,1	20.298,4	4,5	24.393,7	5,1
Búlgaría <i>Bulgaria</i>	52,0	0,0	55,4	0,0	182,6	0,0	218,0	0,0
Danmörk <i>Denmark</i>	13.512,3	2,7	14.869,0	2,7	32.453,6	7,3	33.649,7	7,1
Eistland <i>Estonia</i>	324,2	0,1	1.020,0	0,2	3.085,9	0,7	4.055,2	0,9
Finnland <i>Finland</i>	1.116,0	0,2	1.172,7	0,2	4.330,6	1,0	25.291,8	5,3
Frakkland <i>France</i>	17.575,1	3,5	17.594,7	3,1	8.635,7	1,9	8.718,1	1,8
Grikkland <i>Greece</i>	1.860,5	0,4	1.842,7	0,3	314,1	0,1	351,2	0,1
Holland <i>Netherlands</i>	153.981,7	30,7	190.631,7	34,0	38.506,2	8,6	40.618,7	8,5
Írland <i>Ireland</i>	15.228,4	3,0	1.598,2	0,3	6.821,1	1,5	3.892,7	0,8
Ítalía <i>Italy</i>	5.106,1	1,0	8.853,6	1,6	12.299,8	2,8	14.177,4	3,0
Kýpur <i>Cyprus</i>	31,5	0,0	26,1	0,0	24,9	0,0	43,2	0,0
Lettland <i>Latvia</i>	131,0	0,0	191,4	0,0	2.435,5	0,5	1.998,9	0,4
Liechtenstein <i>Liechtenstein</i>	10,4	0,0	0,0	0,0	13,2	0,0	20,3	0,0
Litháen <i>Lithuania</i>	5.733,1	1,1	8.352,6	1,5	1.991,2	0,4	2.220,5	0,5
Lúxemborg <i>Luxembourg</i>	227,5	0,0	106,2	0,0	357,9	0,1	131,6	0,0
Malta <i>Malta</i>	43,5	0,0	43,5	0,0	513,2	0,1	820,2	0,2
Noregur <i>Norway</i>	29.066,7	5,8	23.787,4	4,2	57.865,6	13,0	43.217,1	9,1
Portúgal <i>Portugal</i>	8.804,7	1,8	6.924,7	1,2	1.088,8	0,2	940,0	0,2
Pólland <i>Poland</i>	5.321,2	1,1	6.306,7	1,1	5.257,6	1,2	5.876,6	1,2
Rúmenía <i>Romania</i>	83,1	0,0	113,9	0,0	503,6	0,1	622,1	0,1
Slóvakía <i>Slovakia</i>	615,3	0,1	61,4	0,0	580,0	0,1	695,3	0,1
Slóvenía <i>Slovenia</i>	20,3	0,0	43,9	0,0	317,4	0,1	351,1	0,1
Spánn <i>Spain</i>	24.130,5	4,8	26.588,3	4,7	5.455,9	1,2	5.459,1	1,1
Svíþjóð <i>Sweden</i>	4.000,8	0,8	2.781,0	0,5	35.937,7	8,1	24.918,8	5,2
Tékkland <i>Czech Republic</i>	388,3	0,1	268,1	0,0	1.774,6	0,4	2.664,7	0,6
Ungverjaland <i>Hungary</i>	381,4	0,1	268,9	0,0	1.750,6	0,4	1.616,6	0,3
Þýskaland <i>Germany</i>	56.403,2	11,3	78.320,7	14,0	36.847,1	8,3	35.837,4	7,5
Önnur Evrópulönd Other European countries	19.711,0	3,9	32.838,8	5,9	20.570,5	4,6	14.934,3	3,1
Bandaríkin United States	19.402,9	3,9	25.429,0	4,5	30.972,2	6,9	37.792,9	7,9
Japan Japan	9.304,5	1,9	14.283,4	2,5	15.317,3	3,4	11.027,8	2,3
Önnur lönd Other countries	34.089,3	6,8	29.541,9	5,3	90.379,1	20,3	122.310,6	25,6

www.hagstofa.is/utanrikisverslun www.statice.is/externaltrade

14.8 Magn og verðmæti útfluttrar vöru eftir vörutegundum 2009–2010*Quantity and value of exports by commodities 2009–2010*

	Þyngd í tonnum		Verðmæti fob <i>Fob-value</i>			
	<i>Weight in tonnes</i>		Millj. kr. <i>Million ISK</i>		Hlutfall <i>Percent</i>	
	2009	2010	2009	2010	2009	2010
Alls <i>Total</i>	1.992.084,4	2.017.773,5	500.854,5	561.032,2	100,0	100,0
Sjávarafurðir <i>Marine products</i>	668.898,2	632.002,6	208.619,7	220.487,8	41,7	39,3
Síld <i>Herring</i>	208.943,0	159.697,3	25.668,2	20.749,6	5,1	3,7
Loðna <i>Capelin</i>	17.930,5	57.186,8	2.930,2	12.411,6	0,6	2,2
Kolmunnur <i>Blue whiting</i>	32.153,5	29.504,0	3.292,4	3.644,7	0,7	0,6
Makrill <i>Mackerel</i>	13.208,0	53.694,4	2.444,7	8.469,5	0,5	1,5
Annar uppsjávarfiskur <i>Other pelagic fish</i>	17.836,9	2.614,7	514,9	91,4	0,1	0,0
Þorskur <i>Cod</i>	109.473,6	95.773,5	75.531,9	72.476,8	15,1	12,9
Ýsa <i>Haddock</i>	41.977,5	30.514,1	20.273,2	19.150,7	4,0	3,4
Ufsi <i>Saithe</i>	30.196,2	27.448,5	12.081,5	12.594,0	2,4	2,2
Karfi <i>Redfish</i>	45.393,9	42.254,6	15.975,0	16.546,7	3,2	2,9
Steinbitur <i>Catfish</i>	8.214,8	7.008,4	5.169,1	4.948,4	1,0	0,9
Langa <i>Ling</i>	6.393,3	6.645,3	2.432,1	2.785,7	0,5	0,5
Blálanga <i>Blue ling</i>	117,2	336,9	48,6	169,6	0,0	0,0
Keila <i>Tusk</i>	2.242,7	1.991,7	1.310,4	1.204,1	0,3	0,2
Skötuselur <i>Monk</i>	2.682,5	2.874,1	1.933,1	1.637,4	0,4	0,3
Skata <i>Skate</i>	69,4	61,3	31,2	25,6	0,0	0,0
Gulllax <i>Silver smelt</i>	7.200,8	10.854,7	962,1	1.740,1	0,2	0,3
Háfur og annar háfiskur <i>Dogfish and other sharks</i>	67,8	62,9	12,5	12,8	0,0	0,0
Lýsingur <i>Hake</i>	0,5	–	0,1	–	0,0	–
Grásleppa <i>Lumpfish</i>	665,3	1.077,8	938,6	2.051,7	0,2	0,4
Annar botnfiskur <i>Other demersal</i>	19.103,0	18.194,6	4.055,3	4.513,6	0,8	0,8
Grálúða <i>Greenland halibut</i>	12.457,0	9.787,5	8.168,4	7.250,0	1,6	1,3
Lúða <i>Halibut</i>	545,8	450,6	393,9	404,4	0,1	0,1
Skarkoli <i>Plaice</i>	3.614,6	3.076,6	1.142,3	1.102,7	0,2	0,2
Sólfúra <i>Sole</i>	871,1	820,4	321,8	357,0	0,1	0,1
Annar flatfiskur <i>Other flatfish</i>	3.813,3	2.957,8	2.296,5	1.943,0	0,5	0,3
Rækja <i>Shrimp</i>	12.644,4	14.952,6	9.825,3	11.272,3	2,0	2,0
Humar <i>Lobster</i>	1.451,4	1.751,3	2.729,8	3.494,0	0,5	0,6
Hörpudiskur <i>Scallop</i>	0,0	0,1	0,0	0,1	0,0	0,0
Kræklingur <i>Mussels</i>	6,5	16,1	2,3	6,6	0,0	0,0
Smokkfiskur <i>Cuttlefish</i>	74,2	281,2	12,9	65,3	0,0	0,0
Ígulker <i>Sea urchin</i>	1,0	106,1	1,3	108,3	0,0	0,0
Kúfiskur <i>Iceland cyprine</i>	163,0	3,3	58,1	2,7	0,0	0,0
Beitukóngur <i>Whelk</i>	145,2	81,5	29,3	21,6	0,0	0,0
Sæeyra <i>Red abalone</i>	3,8	–	0,2	–	0,0	–
Krabbadýr, skeldýr og lindýr ót.a.s. <i>Shellfish, crustaceans and mollusc n.e.s.</i>	572,4	831,8	344,6	334,2	0,1	0,1
Aðrar sjávarafurðir <i>Other marine products</i>	68.664,1	49.089,7	7.687,7	8.901,4	1,5	1,6
Landbúnaðarafurðir <i>Agricultural products</i>	17.618,4	16.464,5	7.686,6	8.969,6	1,5	1,6
Lax <i>Salmon</i>	363,9	380,5	1.083,9	1.098,2	0,2	0,2
Silungur <i>Trout</i>	1.598,5	1.361,3	1.581,4	1.518,0	0,3	0,3
Annar fiskur <i>Other fish</i>	20,1	66,8	57,2	137,9	0,0	0,0
Hestar <i>Horses</i>	499,1	427,4	992,4	901,1	0,2	0,2
Annar búfénaður <i>Other livestock</i>	0,2	0,2	0,5	1,5	0,0	0,0
Afurðir hrossa <i>Products of horses</i>	293,3	315,5	77,4	87,0	0,0	0,0
Afurðir nautgripa <i>Products of bovine animals</i>	513,0	405,7	57,3	82,0	0,0	0,0
Afurðir svína <i>Products of swine</i>	71,4	152,0	8,3	24,0	0,0	0,0
Afurðir sauðfjár <i>Products of sheep</i>	6.357,0	7.332,6	1.857,0	2.752,1	0,4	0,5



14.8 Magn og verðmæti útfluttrar vöru eftir vörutegundum 2009–2010

Quantity and value of exports by commodities 2009–2010

	Þyngd í tonnum Weight in tonnes		Verðmæti fob Fob-value			
	2009	2010	Millj. kr. Million ISK	2009	2010	Hlutfall Percent
Afurðir minka <i>Products of minks</i>	26,3	22,0	917,5	979,0	0,2	0,2
Afurðir refa <i>Products of fox</i>	1,7	–	16,4	–	0,0	–
Afurðir annarra sláturdýra <i>Products of other farm animals</i>	0,1	0,6	0,7	2,7	0,0	0,0
Mjólkurvörur <i>Dairy products</i>	1.191,1	1.250,7	332,6	548,4	0,1	0,1
Dúnn <i>Eiderdown</i>	1,9	3,7	186,4	392,1	0,0	0,1
Sjávargróður og þörungar <i>Seaweeds and other algae</i>	5.454,0	3.298,3	399,3	312,4	0,1	0,1
Aðrar landbúnaðarvörur <i>Other agricultural products</i>	1.226,8	1.447,1	118,3	133,3	0,0	0,0
Iðnaðarvörur <i>Manufacturing products</i>	1.050.376,7	1.084.548,2	243.641,0	311.012,3	48,6	55,4
Fiskmeti <i>Marine products</i>	2.825,2	3.186,6	3.037,7	3.396,1	0,6	0,6
Sælgæti <i>Confectionery</i>	163,6	182,5	160,2	177,3	0,0	0,0
Drykkjarvörur <i>Beverages</i>	9.056,6	14.325,1	704,2	1.080,3	0,1	0,2
Önnur matvara <i>Other food products</i>	330,1	1.606,6	372,0	778,5	0,1	0,1
Fóðurvörur <i>Animal feeds</i>	346,5	118,5	143,9	75,6	0,0	0,0
Lyfjavörur <i>Medicinal products</i>	675,9	930,4	11.978,0	15.675,5	2,4	2,8
Tæki og vörur til lækninga <i>Medical products</i>	196,0	207,6	5.745,3	6.363,9	1,1	1,1
Hreinlætis- og snyrtivörur <i>Toilet and cleansing preparations</i>	62,0	46,1	117,4	127,1	0,0	0,0
Pelsgætur (mökkaskinn) <i>Tanned or dressed sheep skins</i>	0,0	0,2	0,1	1,3	0,0	0,0
Aðrar gætur og loðsútuð skinn <i>Other tanned or dressed furskins</i>	9,5	11,4	14,4	45,5	0,0	0,0
Garn, þ.m.t. lopi <i>Textile yarn, including wool tops</i>	56,7	79,6	98,3	152,4	0,0	0,0
Spunavörur <i>Textile articles</i>	11,8	9,1	31,6	27,6	0,0	0,0
Fatnaður og skófatnaður <i>Clothing and footwear</i>	41,4	55,0	248,3	309,7	0,0	0,1
Aðrar leður-, skinna- og textílvörur <i>Other leather, fur and textile articles</i>	3,2	2,9	64,6	73,6	0,0	0,0
Ál <i>Aluminium</i>	805.449,7	812.980,3	170.663,6	222.434,6	34,1	39,6
Kísiljárn <i>Ferro-silicon</i>	112.992,9	114.230,7	16.853,6	18.791,2	3,4	3,3
Kísilgúr <i>Diatomite</i>	–	0,8	–	1,3	–	0,0
Salt <i>Salt</i>	2.099,2	1.092,8	361,7	209,1	0,1	0,0
Steinull <i>Rock wool</i>	2.516,8	2.138,8	267,7	225,4	0,1	0,0
Þang og þaramjöl <i>Seaweed meal</i>	0,0	27,0	0,0	8,2	0,0	0,0
Jarðolíur og olíuvörur <i>Petroleum and petroleum products</i>	65.499,8	67.347,0	4.966,7	5.730,1	1,0	1,0
Krýólít <i>Cryolite</i>	2.370,1	9.586,2	57,2	160,4	0,0	0,0
Íblöndunarefni fyrir sement <i>Prepared additives for cements</i>	17,4	50,0	11,0	12,5	0,0	0,0
Rafeindavogir <i>Electronic weighing machinery</i>	102,1	113,3	1.513,7	1.406,0	0,3	0,3
Fiskinet, -línur, kaðlar o.þ.h. <i>Fishing lines, cable, nets etc.</i>	210,5	407,4	575,5	803,2	0,1	0,1
Fiskkassar <i>Fishtubs</i>	1.247,7	1.524,6	727,9	869,7	0,1	0,2
Vörur til fiskveiða ót.a.s. <i>Fishing equipment</i>	431,0	173,5	1.179,0	476,4	0,2	0,1
Umbúðir <i>Containers and wrappings</i>	1.337,1	1.640,3	388,1	461,4	0,1	0,1
Vélar til matvælaframleiðslu <i>Food processing machinery</i>	400,0	422,8	2.320,6	2.808,0	0,5	0,5
Vörur úr plasti og gúmmí <i>Plastic and rubber manufactures</i>	530,6	416,4	670,3	988,7	0,1	0,2
Ýmsar vörur úr víði <i>Miscellaneous articles of wood</i>	347,5	214,3	121,9	124,7	0,0	0,0
Pappírs- og prentvörur <i>Paper and print</i>	164,4	533,1	157,5	218,7	0,0	0,0
Málmur og málmvörur <i>Metal and metal manufactures</i>	14.113,5	20.456,6	4.096,1	11.582,5	0,8	2,1
Aðrar vörur <i>Other products</i>	26.767,8	30.430,4	15.992,9	15.416,1	3,2	2,7
Aðrar vörur <i>Other products</i>	255.191,3	284.758,2	40.907,2	20.562,5	8,2	3,7



14.8 Magn og verðmæti útfluttrar vöru eftir vörutegundum 2009–2010

Quantity and value of exports by commodities 2009–2010

	Þyngd í tonnum		Verðmæti fob Fob-value			
	Weight in tonnes		Millj. kr. Million ISK		Hlutfall Percent	
	2009	2010	2009	2010	2009	2010
Möl og sandur <i>Gravels and sand</i>	29.712,4	44.511,2	314,4	383,3	0,1	0,1
Önnur jarðefni <i>Other mineral substances</i>	41.421,3	64.028,3	219,7	310,3	0,0	0,1
Brotajárn <i>Metal scrap</i>	38.188,5	37.594,0	1.144,1	1.707,1	0,2	0,3
Plastvörur til endurvinnslu <i>Plastics for recycling</i>	4.707,4	3.996,8	111,0	148,2	0,0	0,0
Pappírsvörur til endurvinnslu <i>Paper for recycling</i>	17.484,7	19.317,6	105,7	215,9	0,0	0,0
Notaður fatnaður og spunavörur <i>Used clothing and textiles</i>	808,5	848,0	40,0	37,6	0,0	0,0
Úrgangur og leyfar frá orkufrekum iðnaði <i>Waste and residue from power intensive industries</i>	104.222,8	98.957,6	3.691,8	3.148,4	0,7	0,6
Askja, gjall og málmkenndar leifar <i>Ash, slag and metallic residues</i>	0,0	0,1	0,0	20,6	0,0	0,0
Aðrar vörur til endurvinnslu eða eyðingar <i>Other articles for recycling or waste</i>	1.537,1	4.017,4	116,6	142,1	0,0	0,0
Notuð skip <i>Used ships</i>	5.891,7	5.254,3	2.560,8	1.422,8	0,5	0,3
Flugvélar <i>Aircraft</i>	1.220,1	917,5	22.670,8	7.214,6	4,5	1,3
Bílar, notaðir eða endurseldir <i>Used or re-exported vehicles</i>	7.779,4	3.684,3	7.052,0	3.231,6	1,4	0,6
Aðrar vörur <i>Miscellaneous</i>	2.217,3	1.631,2	2.880,4	2.580,2	0,6	0,5

www.hagstofa.is/utanrikisverslun www.statice.is/externaltrade

Mynd 14.2 Utanríkisverslun vara eftir markaðssvæðum 2010

Figure 14.2 External trade of goods by market areas 2010

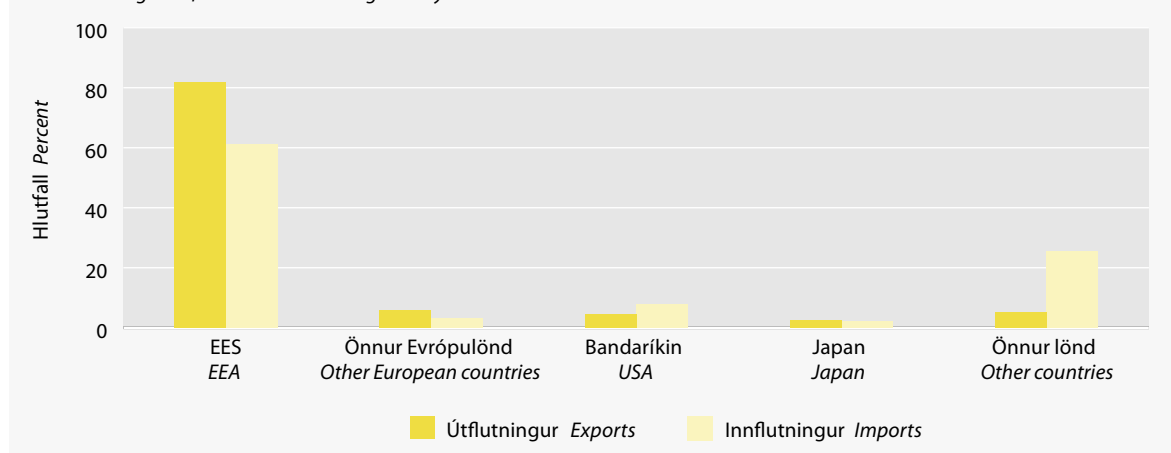



14.9 Útflutningur vara eftir vinnslugreinum 2007–2010

Exports of goods by branches of processing 2007–2010

Fob-verðmæti í millj. kr. Fob value in million ISK	2007	2008	2009	2010
Alls Total	305.096,0	466.860,0	500.855,0	561.032,0
Sjávarafurðir Marine products	127.619,0	171.349,0	208.620,0	220.488,0
Nýr, kældur eða ísvarinn heill fiskur <i>Whole fish, fresh, chilled or on ice</i>	9.774,0	13.552,0	15.017,0	11.246,0
Ný, kæld eða ísvarin fiskflök <i>Fish fillets, fresh, chilled or on ice</i>	14.917,0	14.994,0	15.343,0	13.997,0
Annað ferskt, kælt sjávarfang <i>Other marine products, fresh or chilled</i>	85,0	5.469,0	13.491,0	14.916,0
Sjófrystur heill fiskur <i>Sea frozen fish, whole</i>	8.298,0	11.565,0	17.784,0	19.589,0
Sjófryst, blokkfryst flök <i>Sea frozen fish fillets, in blocks</i>	1.080,0	1.646,0	2.294,0	1.815,0
Sjófryst flök ót.a.s. <i>Sea frozen fish fillets n.e.s.</i>	13.075,0	14.772,0	17.173,0	17.858,0
Annað sjófryst sjávarfang <i>Other sea frozen marine products</i>	125,0	82,0	203,0	228,0
Heilfrystur fiskur ót.a.s. <i>Whole frozen fish n.e.s.</i>	3.226,0	4.932,0	8.068,0	14.959,0
Landfryst, blokkfryst flök <i>Frozen fish fillets, in blocks</i>	2.489,0	2.709,0	3.659,0	2.505,0
Landfryst flök ót.a.s. <i>Frozen fish fillets n.e.s.</i>	19.178,0	16.649,0	15.535,0	17.872,0
Fiskmarningur, frystur <i>Minced or strained fish, frozen</i>	617,0	810,0	1.164,0	1.125,0
Fryst hrogn <i>Frozen roes</i>	4.394,0	5.634,0	1.859,0	7.398,0
Annað fryst sjávarfang <i>Other frozen marine products</i>	10.621,0	26.061,0	33.285,0	37.534,0
Þurrkaður saltfiskur <i>Dried-salted fish</i>	1.283,0	1.867,0	2.403,0	3.368,0
Blautverkaður saltfiskur <i>Uncured salted fish</i>	13.371,0	14.949,0	17.674,0	14.497,0
Saltfiskflök, bitar o.fl. <i>Salted fish fillets, bits etc.</i>	6.296,0	6.628,0	6.178,0	7.113,0
Söltuð hrogn <i>Salted roes</i>	857,0	1.577,0	1.748,0	2.840,0
Skreið <i>Stock fish</i>	187,0	37,0	594,0	483,0
Þurrkaðir hausar <i>Dried fish heads</i>	2.618,0	4.041,0	7.079,0	5.967,0
Annar hertur, þurrkaður, saltaður fiskur <i>Other dried, salted fish</i>	151,0	166,0	238,0	298,0
Fiskmjöl <i>Fish meal</i>	10.428,0	13.588,0	16.688,0	14.114,0
Lýsi <i>Fish oil</i>	4.184,0	8.799,0	9.815,0	8.925,0
Afurðir fiskvinnslu ót.a.s. <i>Fish processing n.e.s.</i>	365,0	824,0	1.325,0	1.839,0
Landbúnaðarafurðir Agricultural products	3.496,0	6.427,0	7.687,0	8.970,0
Lifandi dýr <i>Live animals</i>	483,0	1.064,0	993,0	903,0
Eldisfiskur <i>Farmed fish</i>	1.003,0	1.739,0	2.623,0	2.626,0
Ferskvatnsfiskur ót.a.s. <i>Freshwater fish n.e.s.</i>	122,0	97,0	100,0	128,0
Kjöt, nýtt, kælt eða fryst <i>Meat, fresh, chilled or frozen</i>	376,0	1.001,0	1.586,0	2.350,0
Kjöt, saltað, þurrkað eða reykt <i>Meat, salted, dried or smoked</i>	6,0	14,0	19,0	18,0
Óunnar húðir og skinn <i>Raw hides and skins</i>	109,0	146,0	286,0	444,0
Sútaðar eða þurrkaðar húðir og skinn <i>Tanned or crust hides and skins</i>	616,0	1.070,0	934,0	980,0
Ókembd ull <i>Wool, not carded or combed</i>	86,0	137,0	109,0	135,0
Landbúnaðarvörur ót.a.s. <i>Agricultural products n.e.s.</i>	695,0	1.159,0	1.037,0	1.386,0
Iðnaðarvörur Manufacturing products	118.581,0	243.147,0	243.641,0	311.012,0
Matvara í loftþéttum umbúðum <i>Preserved food product</i>	1.166,0	1.651,0	3.038,0	3.396,0
Matvara í öðrum umbúðum <i>Food products in other containers</i>	204,0	307,0	532,0	956,0
Óáfengar drykkjarvörur <i>Non-alcoholic beverages</i>	431,0	778,0	638,0	994,0
Áfengar drykkjarvörur <i>Alcoholic beverages</i>	39,0	59,0	66,0	87,0
Leður og loðsútuð skinn <i>Leather and tanned or dressed skins</i>	125,0	188,0	83,0	123,0
Ull <i>Wool</i>	87,0	111,0	143,0	235,0
Önnur spunaefni <i>Other textiles</i>	156,0	204,0	205,0	228,0
Afurðir orkufreks iðnaðar <i>Products of power intensive plants</i>	88.223,0	193.533,0	187.574,0	241.386,0
Afurðir annars efnaíðnaðar <i>Prod. of other chemical industries</i>	11.193,0	17.890,0	18.282,0	24.725,0
Búnaður til fiskveiða <i>Fishing equipment</i>	1.703,0	2.004,0	2.482,0	2.155,0
Vélar og tæki <i>Machinery and equipment</i>	5.494,0	9.144,0	9.584,0	8.977,0
Aðrar iðnaðarvörur <i>Other manufacturing n.e.s.</i>	9.760,0	17.278,0	21.013,0	27.752,0

14.9 Útflutningur vara eftir vinnslugreinum 2007–2010

Exports of goods by branches of processing 2007–2010

Fob-verðmæti í millj. kr. Fob value in million ISK	2007	2008	2009	2010
Aðrar vörur Other products	55.400,0	45.937,0	40.907,0	20.562,0
Jarðnám Products of mining	383,0	529,0	534,0	694,0
Endurheimtar vörur til endurvinnslu Recovered articles for recycling	1.850,0	5.398,0	5.209,0	5.420,0
Flutningsför Transport equipment	49.696,0	36.108,0	32.345,0	11.869,0
Aðrar vörur Other products	3.471,0	3.901,0	2.819,0	2.580,0
Hlutfallsleg skipting Percent distribution				
Útflutningur alls Exports, total	100,0	100,0	100,0	100,0
Sjávarafurðir Marine products	41,8	36,7	41,7	39,3
Nýr, kældur eða ísvarinn heill fiskur Whole fish, fresh, chilled or on ice	3,2	2,9	3,0	2,0
Ný, kæld eða ísvarin fiskflök Fish fillets, fresh, chilled or on ice	4,9	3,2	3,1	2,5
Annað ferskt, kælt sjávarfang Other marine products, fresh or chilled	0,0	1,2	2,7	2,7
Sjófrystur heill fiskur Sea frozen fish, whole	2,7	2,5	3,6	3,5
Sjófryst, blokkfryst flök Sea frozen fish fillets, in blocks	0,4	0,4	0,5	0,3
Sjófryst flök ót.a.s. Sea frozen fish fillets n.e.s.	4,3	3,2	3,4	3,2
Annað sjófryst sjávarfang Other sea frozen marine products	0,0	0,0	0,0	0,0
Heilfrystur fiskur ót.a.s. Whole frozen fish n.e.s.	1,1	1,1	1,6	2,7
Landfryst, blokkfryst flök Frozen fish fillets, in blocks	0,8	0,6	0,7	0,4
Landfryst flök ót.a.s. Frozen fish fillets n.e.s.	6,3	3,6	3,1	3,2
Fiskmarningur, frystur Minced or strained fish, frozen	0,2	0,2	0,2	0,2
Fryst hrogn Frozen roes	1,4	1,2	0,4	1,3
Annað fryst sjávarfang Other frozen marine products	3,5	5,6	6,6	6,7
Þurrkaður saltfiskur Dried-salted fish	0,4	0,4	0,5	0,6
Blautverkaður saltfiskur Uncured salted fish	4,4	3,2	3,5	2,6
Saltfiskflök, bitar o.fl. Salted fish fillets, bits etc.	2,1	1,4	1,2	1,3
Söltuð hrogn Salted roes	0,3	0,3	0,3	0,5
Skreið Stock fish	0,1	0,0	0,1	0,1
Þurrkaðir hausar Dried fish heads	0,9	0,9	1,4	1,1
Annar hertur, þurrkaður, saltaður fiskur Other dried, salted fish	0,0	0,0	0,0	0,1
Fiskmjöl Fish meal	3,4	2,9	3,3	2,5
Lýsi Fish oil	1,4	1,9	2,0	1,6
Afurðir fiskvinnslu ót.a.s. Fish processing n.e.s.	0,1	0,2	0,3	0,3
Landbúnaðarafurðir Agricultural products	1,1	1,4	1,5	1,6
Lifandi dýr Live animals	0,2	0,2	0,2	0,2
Eldisfiskur Farmed fish	0,3	0,4	0,5	0,5
Ferskvatnsfiskur ót.a.s. Freshwater fish n.e.s.	0,0	0,0	0,0	0,0
Kjöt, nýtt, kælt eða fryst Meat, fresh, chilled or frozen	0,1	0,2	0,3	0,4
Kjöt, saltað, þurrkað eða reykt Meat, salted, dried or smoked	0,0	0,0	0,0	0,0
Óunnar húðir og skinn Raw hides and skins	0,0	0,0	0,1	0,1
Sútaðar eða þurrkaðar húðir og skinn Tanned or crust hides and skins	0,2	0,2	0,2	0,2
Ókembd ull Wool, not carded or combed	0,0	0,0	0,0	0,0
Landbúnaðarvörur ót.a.s. Agricultural products n.e.s.	0,2	0,2	0,2	0,2



14.9 Útflutningur vara eftir vinnslugreinum 2007–2010

Exports of goods by branches of processing 2007–2010

Fob-verðmæti í millj. kr. <i>Fob value in million ISK</i>	2007	2008	2009	2010
Iðnaðarvörur <i>Manufacturing products</i>	38,9	52,1	48,6	55,4
Matvara í loftþéttum umbúðum <i>Preserved food product</i>	0,4	0,4	0,6	0,6
Matvara í öðrum umbúðum <i>Food products in other containers</i>	0,1	0,1	0,1	0,2
Óáfengar drykkjarvörur <i>Non-alcoholic beverages</i>	0,1	0,2	0,1	0,2
Áfengar drykkjarvörur <i>Alcoholic beverages</i>	0,0	0,0	0,0	0,0
Leður og loðsútuð skinn <i>Leather and tanned or dressed skins</i>	0,0	0,0	0,0	0,0
Ull <i>Wool</i>	0,0	0,0	0,0	0,0
Önnur spunaefni <i>Other textiles</i>	0,1	0,0	0,0	0,0
Afurðir orkufreks iðnaðar <i>Products of power intensive plants</i>	28,9	41,5	37,5	43,0
Afurðir annars efnaiðnaðar <i>Products of other chemical industries</i>	3,7	3,8	3,7	4,4
Búnaður til fiskveiða <i>Fishing equipment</i>	0,6	0,4	0,5	0,4
Vélar og tæki <i>Machinery and equipment</i>	1,8	2,0	1,9	1,6
Aðrar iðnaðarvörur <i>Other manufacturing n.e.s.</i>	3,2	3,7	4,2	4,9
Aðrar vörur <i>Other products</i>	18,2	9,8	8,2	3,7
Jarðnám <i>Products of mining</i>	0,1	0,1	0,1	0,1
Endurheimtar vörur til endurvinnslu <i>Recovered articles for recycling</i>	0,6	1,2	1,0	1,0
Flutningsför <i>Transport equipment</i>	16,3	7,7	6,5	2,1
Aðrar vörur <i>Other products</i>	1,1	0,8	0,6	0,5

🌐 www.hagstofa.is/utanrikisverslun www.statice.is/externaltrade

Vissir þú

Did you know

Ál er helsta útflutningsvara Íslendinga
Iceland's largest export product is aluminium



14.10 Þjónustuviðskipti við útlönd 2010

External trade in services 2010

Milljónir króna <i>Million ISK</i>	Útflutningur <i>Exports</i>		Innflutningur <i>Imports</i>		Jöfnuður <i>Balance</i>
	Verðmæti <i>Value</i>	Hlutfall <i>Percent</i>	Verðmæti <i>Value</i>	Hlutfall <i>Percent</i>	Verðmæti <i>Value</i>
Þjónusta alls <i>Services, total</i>	300.122,6	100,0	266.061,0	100,0	34.061,6
1. Samgöngur og flutningar <i>Transportation</i>	145.189,9	48,4	76.962,0	28,9	68.227,9
2. Ferðapjónusta <i>Travel</i>	67.985,1	22,7	69.492,4	26,1	-1.507,3
3. Póst- og fjarskiptapjónusta <i>Communications services</i>	4.462,9	1,5	6.115,9	2,3	-1.653,0
4. Byggingastarfsemi og mannvirkjagerð <i>Construction services</i>	130,4	0,0	29,8	0,0	100,6
5. Tryggingapjónusta <i>Insurance services</i>	2.240,2	0,7	8.370,6	3,1	-6.130,3
6. Fjármálapjónusta <i>Financial services</i>	580,3	0,2	1.187,0	0,4	-606,7
7. Tölvu- og upplýsingapjónusta <i>Computer and information services</i>	5.831,1	1,9	4.675,1	1,8	1.155,9
8. Gjöld vegna einkaréttar og annarra eignaréttinda <i>Royalties and license fees</i>	24.602,3	8,2	13.237,1	5,0	11.365,2
9. Önnur viðskiptapjónusta <i>Other business services</i>	44.335,8	14,8	79.702,3	30,0	-35.366,5
10. Menningar- og afþreyingarþjónusta <i>Personal, cultural, and recreational services</i>	2.550,6	0,8	4.283,1	1,6	-1.732,5
11. Opinber þjónusta ót.a.s. <i>Government services, n.e.s.</i>	2.214,1	0,7	2.005,7	0,8	208,4

① EBOPS-flokkunarkerfi. *EBOPS classification.*

🌐 www.hagstofa.is/utanrikisverslun www.static.is/externaltrade

14.11 Þjónustuviðskipti við útlönd eftir markaðssvæðum 2010

External trade in services by market areas 2010

Milljónir króna <i>Million ISK</i>	Útflutningur <i>Exports</i>		Innflutningur <i>Imports</i>		Jöfnuður <i>Balance</i>
	Verðmæti <i>Value</i>	Hlutfall <i>Percent</i>	Verðmæti <i>Value</i>	Hlutfall <i>Percent</i>	Verðmæti <i>Value</i>
Alls <i>Total</i>	300.122,6	100,0	266.061,0	100,0	34.061,6
ESB <i>EU</i>	172.089,7	57,3	167.620,3	63,0	4.469,4
EFTA <i>EFTA</i>	19.329,0	6,4	20.253,5	7,6	-924,6
Önnur Evrópulönd <i>Other European countries</i>	8.513,2	2,8	4.183,2	1,6	4.330,1
Bandaríkin <i>United States</i>	32.103,9	10,7	52.498,7	19,7	-20.394,8
Kanada <i>Canada</i>	8.697,7	2,9	2.826,3	1,1	5.871,4
Önnur lönd <i>Other countries</i>	44.423,1	14,8	16.892,6	6,3	27.530,5
Ótilgreint eftir landi <i>Not specified by country</i>	14.966,0	5,0	1.786,4	0,7	13.179,6

🌐 www.hagstofa.is/utanrikisverslun www.static.is/externaltrade

GUM NR. 36
12. MAI 2001

SEIBAN
CANAL



Opinber fjármál

Public finance

15

Hagstofan tekur saman yfirlit yfir fjármál hins opinbera, það er ríkissjóð, sveitarfélög og almannatryggingar. Yfirlitið byggist á ársreikningum, en við úrvinnslu efnisins er fylgt þjóðhagsreikningakerfi Sameinuðu þjóðanna (SNA 1993) og evrópskri útgáfu þess (ESA95).

Fjármál hins opinbera ná fyrst og fremst til þeirrar starfsemi í hagkerfinu þar sem tekna er aflað með álagningu skatta. Tilgangur reikninga um fjármál hins opinbera er því að gefa yfirlit yfir tekjur, útgjöld, eignir og skuldir hins opinbera og sömuleiðis mikilvægustu jöfnuði í rekstri þess, s.s. rekstrar- og tekjujöfnuð. Reikningar hins opinbera eru gerðir samkvæmt staðli Alþjóðagjaldeyrissjóðsins um fjármál hins opinbera (GFSM 2001, The Government Finance Statistics Manual), þjóðhagsreikningakerfi Evrópusambandsins (ESA95) og málaflokkasundurlíðun Sameinuðu þjóðanna (COFOG, The Classification of the Functions of Government). Auk reikninga fyrir hið opinbera eru gerðir reikningar fyrir undirgeira þess, þ.e. ríkissjóð, sveitarfélög og almannatryggingar.

Tekjuhalli hins opinbera var 155 milljarðar króna á síðasta ári

Tekjuhalli hins opinbera var 155 milljarðar króna á síðasta ári, eða rúmlega 10% af landsframleiðslu. Þetta er svipaður halli og árið 2009. Þessi óhagstæða niðurstaða skýrist fyrst og fremst af miklum samdrætti í tekjum hins opinbera vegna 11% samdráttar í landsframleiðslu árin 2009–2010 á sama tíma og útgjöld jukust verulega sökum mikillar skuldsetningar og aukins atvinnuleysis.

Heildartekjur hins opinbera námu 637 milljörðum króna árið 2010 og jukust um 23 milljarða króna milli ára (3,7%). Sem hlutfall af landsframleiðslu mældust þær 41,5% árið 2010, 41,0% árið 2009, 44,1% árið 2008 og 47,9% árið 2007. Útgjöld hins opinbera reyndust um 792 milljarðar króna 2010 og jukust einnig um 3,7% eða um 28,6 milljarða króna milli ára. Sem hlutfall af landsframleiðslu hækkuðu þau úr 51,0% árið 2009 í 51,5% 2010.



Útgjöld til heilbrigðismála 9,3% af landsframleiðslu

Útgjöld til heilbrigðismála voru 142,6 milljarðar króna árið 2010, eða 9,3% af landsframleiðslu. Þar af var hlutur hins opinbera 114,6 milljarðar króna en hlutur heimila um 28 milljarðar, 19,6%. Á mann námu heilbrigðisútgjöld hins opinbera 360 þúsund krónum og lækkuðu um 24 þúsund krónur frá 2009. Til fræðslumála var ráðstafað 128,2 milljörðum króna árið 2010, eða 8,3% af landsframleiðslu. Þar af var fjármögnun hins opinbera 116,7 milljarðar króna og hlutur heimila 11,5 milljarðar króna, 9%. Á mann námu fræðsluútgjöld hins opinbera 367 þúsund krónum og lækkuðu um rúmlega 13 þúsund krónur frá 2009. Til almannatrygginga og velferðarmála ráðstafaði hið opinbera 172 milljörðum króna 2010, eða 11,2% af landsframleiðslu, en það samsvarar 541 þúsund krónum á mann. Af heildarútgjöldum hins opinbera 2010 runnu 15,3%

til heilbrigðismála, 16,2% til fræðslumála og 21,7% til velferðarmála, eða 53,2% af útgjöldum þess, en það samsvarar 27,4% af landsframleiðslu.

Hrein peningaleg eign neikvæð um 741 milljarð í árslok 2010

Hrein peningaleg eign hins opinbera, þ.e. peningaleg eign umfram skuldir, var neikvæð um 741 milljarð króna í árslok 2010, eða sem svarar 48,2% af landsframleiðslu. Hún versnaði um 144 milljarða króna milli ára, eða 8,3% af landsframleiðslu. Peningalegar eignir hins opinbera námu 1.181 milljarði króna í árslok 2010 (76,8% af landsframleiðslu) og heildarskuldir 1.921 milljarði króna (125% af landsframleiðslu).

Vissir þú

Did you know

Peningaleg eign umfram skuldir hins opinbera var neikvæð um 740 milljarða króna 2010
General government net financial asset was negative by 740 billion ISK in 2010



Statistics Iceland compiles the annual general government, central government, and local government statistics, on an accrual basis, in the context of the national accounts based on the 1995 ESA and the ESA95 Manual on Government Deficit and Debt. The government sector comprises those activities in the economy that are mainly financed by tax revenue.

One of the main purposes of keeping accounts of the general government is to give an overview of its revenue, expenditure, assets and liabilities and of its main balances, i.e. the operating balance and net lending/borrowing balance. The accounts are produced in line with the IMF's GFSM 2001 standard on the government finances (The Government Finance Statistics Manual, 2001), the European System of Accounts from 1995 (ESA95) and the Classification of the Functions of Government (COFOG) issued by the United Nations. The accounts are produced for the general government as well as for its subsectors, i.e. budgetary central government, social security funds and local governments.

Financial balance of the general government was ISK 155 billion in deficit

In 2010, the financial balance of the general government was 155 billion ISK in deficit or 10.1% of GDP, which can be compared with a deficit of 10% of GDP for 2009. These unfavourable results can be explained by a drastic decrease in revenue due to an 11% fall in GDP in 2009-2010 in real terms. At the same time, the expenditure increased heavily due to an increase in financial liabilities and unemployment.

The general government total revenue increased by 3.7% between 2009 and 2010 and amounted to 637 billion ISK in 2010 or 41.5% of GDP, compared with 41.0% in

2009, 44.1% in 2008 and 47.9% in 2007. The general government total expenditure increased as well by 3.7% between years and amounted to 51.5% of GDP in 2010 compared with 51.0% in 2009 and 57.6% in 2008.

Total expenditure on health was 9.3% of GDP

In 2010, the total expenditure on health was 9.3% of GDP, of which 80.5% was financed by the general government and the rest by households. The health expenditure per capita was 360 thousand ISK in 2010 a decrease of 24 thousand ISK from 2009. The total expenditure on education was 8.3% of GDP, of which 91% was financed by the general government. Expenditure on education was 367 thousand per capita ISK in 2010 and decreased by 13 thousand ISK between years. The total general government expenditure on social protection in 2010 was 172 billion ISK, 11.2% of GDP. Total expenditure on social protection per capita amounted to 541 thousand ISK.

About 15.3% of general government total expenditure goes to health affairs, 16.2% to education and 21.7% to social protection. In total, 53.2% of the general government total expenditure goes to these functions or 27.4% of GDP.

The general government net financial assets were negative by 741 billion ISK in 2010

The general government net financial assets, i.e. financial assets less liabilities, were negative by 741 billion ISK in 2010 or 48.2% of GDP. The deterioration from 2010 is 144 billion ISK or 8.3% of GDP. The general government total financial asset amounted to 1,181 billion ISK at the end of 2010 (76.8% of GDP) and the total liabilities 1,921 billion ISK (125% of GDP).



15.1 Helstu hagstærðir hins opinbera 2007–2010

General government main aggregates 2007–2010

Milljónir kr. Million ISK	2007	2008	2009	2010
Tekjur hins opinbera <i>Total revenue</i>	623.785	653.559	614.290	637.289
Gjöld hins opinbera <i>Total expenditure</i>	553.094	853.725	763.327	791.880
Tekjuafgangur / -halli <i>Financial balance</i>	70.692	-200.167	-149.037	-154.591
Verg landsframleiðsla (VLF) <i>Gross domestic product (GDP)</i>	1.308.530	1.481.986	1.497.673	1.537.176
VLF á verðlagi 2010 <i>GDP at 2010 prices</i>	1.689.966	1.711.718	1.597.448	1.537.176
VLF á mann á verðlagi 2010, þús.kr. <i>GDP per capita at 2010 prices, thous. ISK</i>	311.396	319.355	319.246	318.006
Vísitala VLF á mann <i>GDP index per capita</i>	5.427,1	5.359,9	5.003,8	4.833,8
Tekjur sem hlutfall af VLF <i>Revenue, % of GDP</i>	47,7	44,1	41,0	41,5
Tekjur á verðlagi 2010 ¹ <i>Revenue at 2010 prices¹</i>	805.618	754.871	655.214	637.289
Tekjur á mann á verðlagi 2010, kr. ¹ <i>Revenue per capita at 2010 prices, ISK¹</i>	2.587.118	2.363.735	2.052.380	2.004.015
Raunhækkun tekna milli ára, % <i>Real revenue increase, %</i>	5,3	-6,3	-13,2	-2,7
Vísitala tekna á mann <i>Revenue index per capita</i>	227,0	207,4	180,1	175,9
Gjöld sem hlutfall af VLF <i>Expenditure, % of GDP</i>	42,3	57,6	51,0	51,5
Gjöld á verðlagi 2010 ¹ <i>Expenditure at 2010 prices¹</i>	714.320	986.066	814.180	791.880
Gjöld á mann á verðlagi 2010, kr. ¹ <i>Expenditure per capita at 2010 prices, ISK¹</i>	2.293.929	3.087.681	2.550.320	2.490.141
Raunhækkun gjalda milli ára, % <i>Real expenditure increase, %</i>	7,5	38,0	-17,4	-2,7
Vísitala gjalda á mann <i>Expenditure index per capita</i>	209,3	281,7	232,7	227,2

1 Staðvirk með verðvísitölu landsframleiðslu. *Deflated by GDP-deflator.*

🌐 www.hagstofa.is/thjodhagsreikningar www.statice.is/nationalaccounts

15.2 Helstu hagstærðir ríkissjóðs 2007–2010

Central government main aggregates 2007–2010

Milljónir kr. Million ISK	2007	2008	2009	2010
Tekjur ríkissjóðs <i>Total revenue</i>	454.588	476.903	447.448	470.802
Gjöld ríkissjóðs <i>Total expenditure</i>	403.199	668.587	571.089	614.423
Tekjuafgangur / -halli <i>Financial balance</i>	51.389	-191.685	-123.642	-143.621
Verg landsframleiðsla (VLF) <i>Gross domestic product (GDP)</i>	1.308.530	1.481.986	1.497.673	1.537.176
VLF á verðlagi 2010 <i>GDP at 2010 prices</i>	1.689.966	1.711.718	1.597.448	1.537.176
VLF á mann á verðlagi 2010, þús.kr. <i>GDP per capita at 2010 prices, thous. ISK</i>	5.427	5.360	5.004	4.834
Vísitala VLF á mann <i>GDP index per capita</i>	168,8	166,7	155,6	150,4
Tekjur sem hlutfall af VLF <i>Revenue, % of GDP</i>	34,7	32,2	29,9	30,6
Tekjur á verðlagi 2010 ¹ <i>Revenue at 2010 prices¹</i>	587.100	550.830	477.257	470.802
Tekjur á mann á verðlagi 2010, kr. ¹ <i>Revenue per capita at 2010 prices, ISK¹</i>	1.885.380	1.724.821	1.494.949	1.480.482
Raunhækkun tekna milli ára, % <i>Real revenue increase, %</i>	4,2	-6,2	-13,4	-1,4
Vísitala tekna á mann <i>Revenue index per capita</i>	207,1	189,4	164,2	162,6
Gjöld sem hlutfall af VLF <i>Expenditure, % of GDP</i>	30,8	45,1	38,1	40,0
Gjöld á verðlagi 2010 ¹ <i>Expenditure at 2010 prices¹</i>	520.731	772.229	609.135	614.423
Gjöld á mann á verðlagi 2010, kr. ¹ <i>Expenditure per capita at 2010 prices, ISK¹</i>	1.672.248	2.418.090	1.908.043	1.932.110
Raunhækkun gjalda milli ára, % <i>Real expenditure increase, %</i>	8,7	48,3	-21,1	0,9
Vísitala gjalda á mann <i>Expenditure index per capita</i>	189,4	273,9	216,1	218,8

1 Staðvirk með verðvísitölu landsframleiðslu. *Deflated by GDP-deflator.*

🌐 www.hagstofa.is/thjodhagsreikningar www.statice.is/nationalaccounts

15.3 Helstu hagstærðir sveitarfélaga 2007–2010

Local government main aggregates 2007–2010

Milljónir kr. Million ISK	2007	2008	2009	2010
Tekjur sveitarfélaga <i>Total revenue</i>	185.263	193.381	189.279	192.585
Gjöld sveitarfélaga <i>Total expenditure</i>	177.284	206.257	204.234	205.511
Tekjuafgangur / -halli <i>Financial balance</i>	7.979	-12.876	-14.955	-12.926
Verg landsframleiðsla (VLF) <i>Gross domestic product (GDP)</i>	1.308.530	1.481.986	1.497.673	1.537.106
VLF á verðlagi 2010 <i>GDP at 2010 prices</i>	1.689.966	1.711.718	1.597.448	1.537.106
VLF á mann á verðlagi 2010, þús.kr. <i>GDP per capita at 2010 prices, thous. ISK</i>	5.294	5.362	5.004	4.834
Tekjur sem hlutfall af VLF <i>Revenue, % of GDP</i>	14,2	13,0	12,6	12,5
Tekjur á verðlagi 2010 ¹ <i>Revenue at 2010 prices¹</i>	239.267	223.358	201.889	192.585
Tekjur á mann á verðlagi 2010, kr. ¹ <i>Revenue per capita at 2010 prices, ISK¹</i>	749.475	699.644	632.392	605.603
Raunhækkun tekna milli ára, % <i>Real revenue increase, %</i>	8,8	-6,6	-9,6	-4,6
Gjöld sem hlutfall af VLF <i>Expenditure, % of GDP</i>	13,5	13,9	13,6	13,4
Gjöld á verðlagi 2010 ¹ <i>Expenditure at 2010 prices¹</i>	228.962	238.230	217.840	205.511
Gjöld á mann á verðlagi 2010, kr. ¹ <i>Expenditure per capita at 2010 prices, ISK¹</i>	717.197	746.228	682.359	646.250
Raunhækkun gjalda milli ára, % <i>Real expenditure increase, %</i>	6,6	4,0	-8,6	-5,7
Vísitala tekna á mann <i>Revenue index per capita</i>	454,6	424,4	383,6	367,4
Vísitala gjalda á mann <i>Expenditure index per capita</i>	469,8	488,8	447,0	423,3
Vísitala VLF á mann <i>GDP index per capita</i>	230,4	233,4	217,8	210,4

1 Staðvirk með verðvísitölu landsframleiðslu. *Deflated by GDP-deflator.*

Þ www.hagstofa.is/thjodhagsreikningar www.statice.is/nationalaccounts

Mynd 15.1 Tekjur og útgjöld hins opinbera sem hlutfall af landsframleiðslu 1998–2010

Figure 15.1 General government revenues and expenditures as per cent of GDP 1998–2010

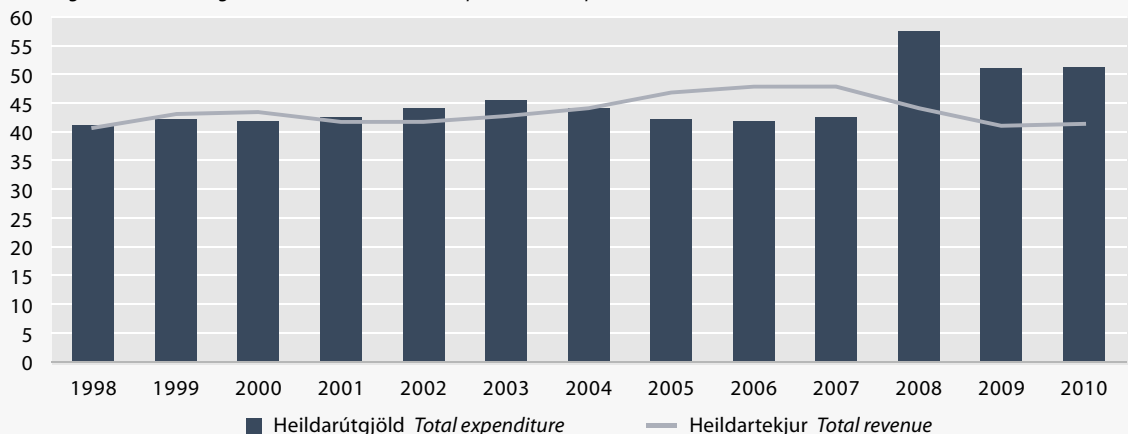



15.4 Tekju-, gjalda- og fjárstreymisreikningar hins opinbera 2007–2010

General government receipts, outlays and finance accounts 2007–2010

Milljónir króna / Million ISK	2007	2008	2009	2010
1. Rekstrartekjur / Current revenue	623.518	653.328	614.075	636.742
1.1 Eignatekjur / Property income	46.094	57.047	53.364	39.990
1.2 Skatttekjur og tryggingagjöld / Tax revenue and social contributions	530.097	542.417	505.837	537.662
1.3 Aðrar tekjur / Other nontax revenue	6.297	6.373	8.389	10.159
1.4 Sala á vöru og þjónustu / Sales of goods and services	41.029	47.491	46.485	48.930
2. Rekstrarútgjöld / Current expenditure	513.473	611.589	724.451	710.413
2.1 Rekstrarkostnaður / Operating expenditure	357.858	414.800	443.429	447.548
2.2 Vaxtagjöld / Interest payments	33.942	49.497	98.553	84.823
2.3 Framleiðslustyrkir / Subsidies	23.316	27.326	28.005	27.489
2.4 Tekjutilfærslur / Current transfers	82.768	99.250	132.892	131.720
2.5 Önnur gjöld / Other expense	15.589	20.716	21.571	18.833
3. Samneysla / Government final consumption	316.828	367.309	396.944	398.618
4. Hreinn sparnaður / Current balance	110.045	41.740	-110.376	-73.671
5. Fastafjárútgjöld / Capital balance	39.353	241.906	38.661	80.920
5.1 Verg fjármunamyndun / Gross capital formation	54.744	66.002	52.641	44.701
5.2 Afskriftir (-) / Consumption of fixed capital (-)	-22.829	-27.214	-31.992	-33.601
5.3 Fjármagnstílfærslur, hreinar / Capital transfers, net	7.438	203.117	18.012	69.820
6. Tekjuafgangur / -halli / Financial balance	70.692	-200.167	-149.037	-154.591
7. Kröfu- og hlutafjárútgjöld / Net increase in claims	92.341	324.406	77.627	34.260
7.1 Sjóður og bankainnistæður / Currency and deposits	27.443	62.337	44.541	110.155
7.2 Verðbréf / Securities other than equities	-5	-3	3	199
7.3 Veitt lán / Loans	12.605	212.848	-115.326	-92.512
7.4 Hlutafé / Shares and other equities	31.391	2.359	139.652	44.468
7.7 Viðskiptakröfur / Other accounts receivable	20.906	46.865	8.757	-28.050
8. Hrein lánsfjárför / Net borrowing requirement	21.649	524.573	226.664	188.851
8.2 Verðbréf / Securities other than equities	11.622	157.559	314.408	96.879
8.3 Lántökur / Loans	17.900	317.856	-92.955	60.511
8.5 Lífeyrisskuldbindingar / Insurance technical reserves	-25.692	2.139	1.822	1.113
8.7 Viðskiptaskuldir / Other accounts payable	17.819	47.018	3.388	30.348
9. Fjármögnun tekjuafgangs / -halla / Financing of financial balance	70.692	-200.167	-149.037	-154.591
9.1 Erlend / Foreign	-10.471	35.702	18.989	34.096
9.2 Innland / Domestic	-60.221	164.464	130.048	120.495

www.hagstofa.is/thjodhagsreikningar www.statice.is/nationalaccounts

15.5 Tekju-, gjalda- og fjárstreymisreikningar ríkissjóðs 2007–2010

Central government receipts, outlays and finance accounts 2007–2010

Milljónir króna <i>Million ISK</i>	2007	2008	2009	2010
1. Rekstrartekjur <i>Current revenue</i>	454.262	476.640	447.192	470.215
1.1 Eignatekjur <i>Property income</i>	28.053	41.298	43.451	30.549
1.2 Skatttekjur og tryggingagjöld <i>Tax revenue and social contributions</i>	396.954	401.792	367.274	399.681
1.3 Aðrar tekjur <i>Other nontax revenue</i>	6.071	6.054	12.329	14.165
1.4 Sala á vöru og þjónustu <i>Sales of goods and services</i>	23.184	27.496	24.138	25.819
2. Rekstrarútgjöld <i>Current expenditure</i>	388.826	452.930	546.106	545.067
2.1 Rekstrarkostnaður <i>Operating expenditure</i>	194.462	224.419	238.370	238.382
2.2 Vaxtagjöld <i>Interest payments</i>	27.860	41.294	91.825	77.560
2.3 Framleiðslustyrkir <i>Subsidies</i>	19.691	23.241	24.472	23.980
2.4 Tekjuþilfærslur <i>Current transfers</i>	132.274	145.433	172.761	187.536
2.5 Önnur gjöld <i>Other expenses</i>	14.538	18.544	18.677	17.609
3. Samneysla <i>Government final consumption</i>	171.278	196.923	214.232	212.563
4. Hreinn sparnaður <i>Current balance</i>	65.436	23.709	-98.914	-74.852
5. Fastafjárútgjöld <i>Capital balance</i>	14.048	215.394	24.727	68.768
5.1 Verg fjármunamyndun <i>Gross capital formation</i>	22.402	30.831	31.382	23.465
5.2 Afskriftir (-) <i>Consumption of fixed capital (-)</i>	-16.656	-19.855	-23.343	-24.565
5.3 Fjármagnstilfærslur, hreinar <i>Capital transfers, net</i>	8.301	204.418	16.688	69.868
6. Tekjuafgangur / -halli <i>Financial balance</i>	51.389	-191.685	-123.642	-143.621
7. Peningalegar eignir, hreyfingar <i>Financial assets, transactions</i>	89.661	290.259	90.529	31.885
7.1 Sjóður og bankainnistæður <i>Currency and deposits</i>	12.151	56.335	42.117	102.248
7.2 Verðbréf <i>Securities other than shares</i>	–	–	–	200
7.3 Veitt lán <i>Loans</i>	5.973	209.246	-125.307	-81.338
7.4 Hlutafé <i>Shares and other equities</i>	68.624	3.017	137.198	42.526
7.7 Viðskiptakröfur <i>Other accounts receivable</i>	2.913	21.661	36.521	-31.752
8. Skuldir, hreyfingar <i>Liabilities, transactions</i>	38.272	481.944	214.170	175.505
8.2 Verðbéf <i>Securities other than shares</i>	11.622	157.559	314.408	96.879
8.3 Lántökur <i>Loans</i>	14.378	296.776	-114.908	58.303
8.5 Lífeyrisskuldbindingar <i>Insurance technical reserves</i>	3.467	3.508	3.321	2.981
8.7 Viðskiptaskuldir <i>Other accounts payable</i>	8.805	24.101	11.350	17.342
9. Fjármögnun tekjuafgangs / -halla <i>Financing of financial balance</i>	51.389	-191.685	-123.642	-143.621
9.1 Erlend <i>Foreign</i>	-11.026	27.920	20.518	39.361
9.2 Innland <i>Domestic</i>	-40.363	163.765	103.124	104.259

www.hagstofa.is/thjodhagsreikningar www.statice.is/nationalaccounts



15.6 Tekju-, gjalda- og fjárstreymisreikningar sveitarfélaga 2007–2010

Local government receipts, outlays and finance accounts 2007–2010

Milljónir króna <i>Million ISK</i>	2007	2008	2009	2010
1. Rekstrartekjur <i>Current revenue</i>	182.930	190.340	186.307	190.413
1.1 Eignatekjur <i>Property income</i>	16.512	13.625	8.913	9.420
1.2 Skatttekjur <i>Tax revenue</i>	133.143	140.625	138.563	137.981
1.3 Aðrar tekjur <i>Other nontax revenue</i>	15.958	16.897	17.593	21.098
1.4 Sala á vöru og þjónustu <i>Sales of goods and services</i>	17.316	19.193	21.237	21.915
2. Rekstrarútgjöld <i>Current expenditure</i>	149.645	176.704	187.398	191.209
2.1 Rekstrarkostnaður <i>Operating expenditure</i>	127.990	148.938	158.927	162.040
2.2 Vaxtagjöld <i>Interest payments</i>	6.068	8.180	6.708	7.242
2.3 Framleiðslustyrkir <i>Subsidies</i>	3.380	3.900	3.226	3.218
2.4 Tekjutilfærslur <i>Current transfers</i>	11.308	13.720	15.750	17.507
2.5 Önnur gjöld <i>Other expense</i>	899	1.965	2.788	1.203
3. Samneysla <i>Government final consumption</i>	110.674	129.745	137.689	140.125
4. Hreinn sparnaður <i>Current balance</i>	33.285	13.636	-1.091	-796
5. Fastafjárútgjöld <i>Capital balance</i>	25.306	26.512	13.864	12.130
5.1 Verg fjármunamyndun <i>Gross capital formation</i>	32.273	35.143	21.189	21.214
5.2 Afskriftir (-) <i>Consumption of fixed capital (-)</i>	-6.173	-7.359	-8.649	-9.036
5.3 Fjármagnstilfærslur, hreinar <i>Capital transfers, net</i>	-794	-1.272	1.324	-48
6. Tekjuafgangur / -halla <i>Financial balance</i>	7.979	-12.876	-14.955	-12.926
7. Peningalegar eignir, hreyfingar <i>Financial assets, transactions</i>	-13.071	14.851	7.045	-7.587
7.1 Sjóður og bankainnistæður <i>Currency and deposits</i>	11.390	4.150	3.319	4.713
7.3 Veitt lán <i>Loans</i>	6.632	3.602	9.981	-11.174
7.4 Hlutfafé <i>Shares and other equities</i>	-37.233	-658	2.454	1.942
7.7 Viðskiptakröfur <i>Other accounts receivable</i>	6.139	7.757	-8.709	-3.068
8. Skuldir, hreyfingar <i>Liabilities, transactions</i>	-21.050	27.727	22.000	5.339
8.3 Lántökur <i>Loans</i>	3.522	21.080	21.953	2.208
8.5 Lífeyrisskuldbindingar <i>Insurance technical reserves</i>	-29.159	-1.369	-1.498	-1.868
8.7 Viðskiptaskuldir <i>Other accounts payable</i>	4.587	8.015	1.545	4.999
9. Fjármögnun tekjuafgangs / -halla <i>Financing of financial balance</i>	7.979	-12.876	-14.955	-12.926
9.1 Erlend <i>Foreign</i>	555	7.782	-1.529	-5.266
9.2 Innlend <i>Domestic</i>	-8.534	5.093	16.484	18.191

🌐 www.hagstofa.is/thjodhagsreikningar www.statice.is/nationalaccounts

15.7 Tekju-, gjalda- og fjárstreymisreikningar almannatrygginga 2007–2010

Social security receipts, outlays and finance accounts 2007–2010

Milljónir króna <i>Million ISK</i>	2007	2008	2009	2010
1. Rekstrartekjur <i>Current revenue</i>	103.043	112.936	133.401	142.743
1.1 Eignatekjur <i>Property income</i>	1.529	2.124	1.000	22
1.2 Skatttekjur <i>Tax revenue</i>	–	–	–	–
1.3 Aðrar tekjur <i>Other nontax revenue</i>	100.985	110.010	131.291	141.526
1.4 Sala á vöru og þjónustu <i>Sales of goods and services</i>	529	802	1.109	1.196
2. Rekstrarútgjöld <i>Current expenditure</i>	91.719	108.542	143.771	140.766
2.1 Rekstrarkostnaður <i>Operating expenditure</i>	35.406	41.443	46.133	47.125
2.2 Vaxtagjöld <i>Interest payments</i>	14	22	20	22
2.3 Framleiðslustyrkir <i>Subsidies</i>	245	185	307	291
2.4 Tekjuþilfærslur <i>Current transfers</i>	55.903	66.685	97.206	93.307
2.5 Önnur gjöld <i>Other expense</i>	152	207	106	21
3. Samneysla <i>Government final consumption</i>	34.877	40.641	45.023	45.930
4. Hreinn sparnaður <i>Current balance</i>	11.324	4.394	-10.370	1.977
5. Fastafjárútgjöld <i>Capital balance</i>	–	–	70	21
5.1 Verg fjármunamyndun <i>Gross capital formation</i>	69	28	70	21
5.2 Afskriftir (–) <i>Consumption of fixed capital (–)</i>	–	–	–	–
5.3 Fjármagnstílfærslur, hreinar <i>Capital transfers, net</i>	-69	-28	–	–
6. Tekjuafgangur / -halli <i>Financial balance</i>	11.324	4.394	-10.440	1.956
7. Kröfu- og hlutafjárútgjöld <i>Net increase in claims</i>	15.751	19.296	-19.947	9.962
7.1 Sjóður og bankainnistæður <i>Currency and deposits</i>	3.902	1.852	-895	3.194
7.2 Verðbréf <i>Securities other than shares</i>	-5	-3	3	-1
7.7 Viðskiptakröfur <i>Other accounts receivable</i>	11.854	17.447	-19.055	6.770
8. Hrein lánsfjárförf <i>Net borrowing requirement</i>	4.427	14.902	-9.506	8.007
8.7 Viðskiptaskuldir <i>Other accounts payable</i>	4.427	14.902	-9.506	8.007
9. Fjármögnun tekjuafgangs / -halla <i>Financing of financial balance</i>	11.324	4.394	-10.440	1.956
9.1 Erlend <i>Foreign</i>	–	–	–	–
9.2 Innland <i>Domestic</i>	11.324	4.394	-10.440	1.956

🌐 www.hagstofa.is/thjodhagsreikningar www.statice.is/nationalaccounts



15.8 Sundurliðun á tekjum hins opinbera 2007–2010

Detailed account of general government revenue 2007–2010

Milljónir kr. <i>Million ISK</i>	2007	2008	2009	2010
Skatttekjur <i>Tax revenue</i>	490.503	500.773	459.925	474.064
1. Tekjuskattar <i>Taxes on income, profits and capital gains</i>	241.378	263.455	239.890	239.664
Tekjuskattar einstaklinga <i>Individual</i>	180.070	195.636	192.275	197.318
Tekjuskattar fyrirtækja <i>Corporate</i>	32.555	28.476	26.499	14.609
Fjármagnstekjuskattur <i>Tax on capital income</i>	28.754	39.343	21.116	27.737
2. Launaskattar <i>Taxes on payroll and work force</i>	1.519	2.243	2.470	2.827
3. Eignarskattar <i>Taxes on property</i>	30.860	32.039	31.163	35.455
Fasteignaskattar <i>Recurrent taxes on immovable property</i>	20.567	25.879	27.647	28.542
Skattar á nettóeign <i>Recurrent taxes on net wealth</i>	-8	-18	12	3.849
Skattar á fjármagnsviðskipti <i>Taxes on financial and capital transactions</i>	9.484	5.646	2.934	2.656
Eignarskattar, óreglubundnir <i>Other noncurrent tax on property</i>	460	465	311	146
Eignarskattar, reglubundnir ót.a.s. <i>Other current taxes on property</i>	356	66	260	263
4. Skattar á vöru og þjónustu <i>Taxes on goods and services</i>	209.542	195.018	174.890	184.179
Almennir skattar á vöru og þjónustu <i>General taxes on goods and services</i>	137.593	134.391	120.241	122.393
Vörugjöld <i>Excises</i>	45.891	40.364	39.935	46.711
Sértækir þjónustuskattar <i>Taxes on special services</i>	3.026	3.435	3.448	3.940
Neyslu- og leyfisskattar <i>Taxes on use of goods</i>	23.032	16.829	11.267	11.135
5. Skattar á alþjóðaverslun og viðskipti <i>Taxes on international trade</i>	5.446	5.864	5.309	5.952
Tollar <i>Customs and other import duties</i>	5.446	5.858	5.303	5.950
Útflutningsgjöld <i>Taxes on exports</i>	-	6	5	2
6. Aðrir skattar <i>Other taxes</i>	1.758	2.153	6.203	5.988
Skattar á atvinnurekstur <i>Payable solely by business</i>	628	846	1.049	763
Aðrir skattar ótilgreindir annars staðar <i>Payable by other than business</i>	1.130	1.307	5.154	5.225
Tryggingagjöld <i>Social contributions</i>	39.594	41.644	45.912	63.599
Fjárframlög <i>Grants</i>	1.112	1.502	2.156	2.403
Aðrar tekjur <i>Other revenue</i>	92.577	109.640	106.297	97.223
7. Eignatekjur <i>Property income</i>	46.094	57.047	53.364	39.990
Vaxtatekjur <i>Interest</i>	29.516	49.584	47.018	32.071
Arðgreiðslur <i>Dividends</i>	6.425	3.977	2.512	2.815
Aðrar eignatekjur <i>Rent</i>	10.154	3.486	3.834	5.104
8. Sala á vöru og þjónustu <i>Sales of goods and services</i>	41.029	47.491	46.485	48.930
Neyslu- og leyfisgjöld <i>Administrative fees</i>	7.641	8.601	4.560	5.153
Þjónustutekjur, frjálssar <i>Incidental sales by nonmarket establishments</i>	33.388	38.891	41.924	43.777
9. Sektir og skaðabætur <i>Fines, penalties and forfeits</i>	2.757	1.846	2.714	3.214
10. Frjáls fjárframlög <i>Voluntary transfers other than grants</i>	1.506	1.419	1.511	1.745
Rekstrarframlög <i>Current transfers</i>	1.239	1.189	1.296	1.474
Fjárfestingarframlög <i>Capital transfers</i>	267	230	215	272
11. Ýmsar tekjur og óskilgreindar tekjur <i>Miscellaneous revenue</i>	1.190	1.837	2.223	3.344
Heildartekjur hins opinbera <i>General government total revenue</i>	623.785	653.559	614.290	637.289

www.hagstofa.is/thjodhagsreikningar www.statice.is/nationalaccounts

15.9 Sundurliðun á tekjum ríkissjóðs 2007–2010

Detailed account of central government revenue 2007–2010

Milljónir kr. Million ISK	2007	2008	2009	2010
Skatttekjur Tax revenue	357.360	360.148	321.362	336.083
1. Tekjuskattar Taxes on income, profits and capital gains	143.376	157.515	132.273	132.867
Tekjuskattar einstaklinga <i>Individual</i>	82.067	89.696	84.658	90.521
Tekjuskattar fyrirtækja <i>Corporate</i>	32.555	28.476	26.499	14.609
Fjármagnstekjuskattur <i>Tax on capital income</i>	28.754	39.343	21.116	27.737
2. Launaskattar Taxes on payroll and work force	1.519	2.243	2.470	2.827
3. Eignarskattar Taxes on property	10.292	6.268	3.678	7.049
Fasteignaskattar <i>Recurrent taxes on immovable property</i>	–	109	161	136
Skattar á nettóeign <i>Recurrent taxes on net wealth</i>	-8	-18	12	3.849
Skattar á fjármagnsviðskipti <i>Taxes on financial and capital transactions</i>	9.484	5.646	2.934	2.656
Eignarskattar, óreglubundnir <i>Other noncurrent tax on property</i>	460	465	311	146
Eignarskattar, reglubundnir ót.a.s. <i>Other current taxes on property</i>	356	66	260	263
4. Skattar á vöru og þjónustu Taxes on goods and services	195.014	186.119	171.432	181.401
Almennir skattar á vöru og þjónustu <i>General taxes on goods and services</i>	137.593	134.391	120.241	122.393
Vörugjöld <i>Excises</i>	45.891	40.364	39.935	46.711
Sértækir þjónustuskattar <i>Taxes on special services</i>	3.026	3.435	3.448	3.940
Neyslu- og leyfisskattar <i>Taxes on use of goods</i>	8.504	7.930	7.808	8.357
5. Skattar á alþjóðaverslun og viðskipti Taxes on international trade	5.446	5.864	5.309	5.952
Tollar <i>Customs and other import duties</i>	5.446	5.858	5.303	5.950
Útflutningsgjöld <i>Taxes on exports</i>	–	6	5	2
6. Aðrir skattar Other taxes	1.713	2.138	6.200	5.988
Skattar á atvinnurekstur <i>Payable solely by business</i>	583	830	1.046	763
Aðrir skattar ótilgreindir annars staðar <i>Payable by other than business</i>	1.130	1.307	5.154	5.225
Tryggingagjöld Social contributions	39.594	41.644	45.912	63.599
Fjárframlög Grants	1.830	2.370	7.987	8.277
Aðrar tekjur Other revenue	55.804	72.741	72.186	62.844
7. Eignatekjur Property income	28.053	41.298	43.451	30.549
Vaxtatekjur <i>Interest</i>	23.069	40.099	41.150	26.940
Arðgreiðslur <i>Dividends</i>	3.581	1.057	1.197	1.201
Aðrar eignatekjur <i>Rent</i>	1.402	142	1.103	2.408
8. Sala á vöru og þjónustu Sales of goods and services	23.184	27.496	24.138	25.819
Neyslu- og leyfisgjöld <i>Administrative fees</i>	7.495	8.453	4.493	5.081
Þjónustutekjur, frjálsar <i>Incidental sales by nonmarket establishments</i>	15.689	19.044	19.645	20.738
9. Sektir og skaðabætur Fines, penalties and forfeits	2.757	1.846	2.714	3.214
10. Frjáls fjárframlög Voluntary transfers other than grants	1.506	1.419	1.511	1.745
Rekstrarframlög <i>Current transfers</i>	1.239	1.189	1.296	1.474
Fjárfestingarframlög <i>Capital transfers</i>	267	230	215	272
11. Ýmsar tekjur og óskilgreindar tekjur Miscellaneous revenue	304	681	373	1.517
Heildartekjur ríkissjóðs Central government total revenue	454.588	476.903	447.448	470.802

www.hagstofa.is/thjodhagsreikningar www.statice.is/nationalaccounts

**15.10 Sundurliðun á tekjum sveitarfélaga 2007–2010***Detailed account of local government revenue 2007–2010*

Milljónir kr. <i>Million ISK</i>	2007	2008	2009	2010
Skatttekjur <i>Tax revenue</i>	133.143	140.625	138.563	137.981
1. Tekjuskattar <i>Taxes on income, profits and capital gains</i>	98.003	105.940	107.617	106.797
Tekjuskattar einstaklinga <i>Individual</i>	98.003	105.940	107.617	106.797
Tekjuskattar fyrirtækja <i>Corporate</i>	–	–	–	–
2. Eignarskattar <i>Taxes on property</i>	20.567	25.770	27.485	28.406
Fasteignaskattar <i>Recurrent taxes on immovable property</i>	20.567	25.770	27.485	28.406
3. Skattar á vöru og þjónustu <i>Taxes on goods and services</i>	14.528	8.899	3.459	2.778
Neyslu- og leyfisskattar <i>Taxes on use of goods</i>	14.528	8.899	3.459	2.778
4. Aðrir skattar <i>Other taxes</i>	45	16	3	–
Skattar á atvinnurekstur <i>Payable solely by business</i>	45	16	3	–
Fjárframlög <i>Grants</i>	17.406	18.783	18.714	21.442
Frá opinberum aðilum, rekstur <i>Grants from other governments, current</i>	15.073	15.742	15.742	19.270
Frá opinberum aðilum, fjárm. <i>Grants from other governments, capital</i>	2.333	3.041	2.972	2.172
Aðrar tekjur <i>Other revenue</i>	34.714	33.974	32.001	33.162
7. Eignatekjur <i>Property income</i>	16.512	13.625	8.913	9.420
Vaxtatekjur <i>Interest</i>	4.917	7.361	4.868	5.110
Arðgreiðslur <i>Dividends</i>	2.844	2.920	1.315	1.614
Aðrar eignatekjur <i>Rent</i>	8.751	3.344	2.730	2.696
8. Sala á vöru og þjónustu <i>Sales of goods and services</i>	17.316	19.193	21.237	21.915
Neyslu- og leyfisgjöld <i>Administrative fees</i>	146	148	67	72
Þjónustutekjur, frjálsar <i>Incidental sales by nonmarket establishments</i>	17.170	19.045	21.170	21.843
10. Frjáls fjárframlög <i>Voluntary transfers other than grants</i>	0	0	0	0
Ýmsar tekjur og óskilgreindar tekjur <i>Miscellaneous revenue</i>	886	1.155	1.851	1.827
Heildartekjur sveitarfélaga <i>Local government total revenue</i>	185.263	193.381	189.279	192.585

🌐 www.hagstofa.is/thjodhagsreikningar www.statice.is/nationalaccounts

Vissir þú**Did you know**

Tæplega 27% af tekjum hins opinbera eru tekjur sveitarfélaga

Nearly 27% of general government revenue are local government revenue

15.11 Peningalegar eignir og skuldir hins opinbera 2007–2010

General government financial assets and liabilities 2007–2010

Stöðutölur <i>Balance figures</i>	2007	2008	2009	2010
Milljónir króna á verðlagi í lok hvers árs <i>Million ISK at end of year prices</i>				
Peningalegar eignir <i>Financial assets</i>	710.691	1.127.564	1.197.111	1.180.815
Sjóður og bankareikningar <i>Currency and deposits</i>	133.330	219.226	263.764	364.768
Verðbréf <i>Securities other than shares</i>	22	18	21	220
Lánveitingar <i>Loans</i>	196.286	497.286	396.577	271.808
Hlutafé <i>Shares and other equity</i>	225.928	230.863	369.224	378.708
Viðskiptakröfur <i>Other accounts receivable</i>	155.126	180.170	167.525	165.312
Skuldir <i>Liabilities</i>	697.013	1.512.827	1.794.011	1.921.302
Verðbréf <i>Securities other than shares</i>	125.286	308.697	624.684	722.456
Lántökur <i>Loans</i>	247.552	732.915	692.430	705.769
Innlendir aðilar <i>Domestic loans</i>	73.199	368.378	287.775	324.945
Erlendir aðilar <i>Foreign loans</i>	174.353	364.537	404.656	380.824
Lífeyrisskuldbindingar <i>Insurance technical reserves</i>	267.980	382.337	378.239	383.089
Viðskiptaskuldir <i>Other accounts payable</i>	56.195	88.877	98.658	109.988
Hrein peningaleg eign <i>Net financial assets</i>	13.678	-385.263	-596.900	-740.487
Peningalegar eignir og skuldir hins opinbera sem % af vergri landsframleiðslu <i>General government financial assets as % of GDP</i>				
Peningalegar eignir <i>Financial assets</i>	54,3	76,1	79,9	76,8
Sjóður og bankareikningar <i>Currency and deposits</i>	10,2	14,8	17,6	23,7
Verðbréf <i>Securities other than shares</i>	0,0	0,0	0,0	0,0
Lánveitingar <i>Loans</i>	15,0	33,6	26,5	17,7
Hlutafé <i>Shares and other equity</i>	17,3	15,6	24,7	24,6
Viðskiptakröfur <i>Other accounts receivable</i>	11,9	12,2	11,2	10,8
Skuldir <i>Liabilities</i>	53,3	102,1	119,8	125,0
Verðbréf <i>Securities other than shares</i>	9,6	20,8	41,7	47,0
Lántökur <i>Loans</i>	18,9	49,5	46,2	45,9
Innlendir aðilar <i>Domestic loans</i>	5,6	24,9	19,2	21,1
Erlendir aðilar <i>Foreign loans</i>	13,3	24,6	27,0	24,8
Lífeyrisskuldbindingar <i>Insurance technical reserves</i>	20,5	25,8	25,3	24,9
Viðskiptaskuldir <i>Other accounts payable</i>	4,3	6,0	6,6	7,2
Hrein peningaleg eign <i>Net financial assets</i>	1,1	-26,0	-39,9	-48,2

■ Fjársýsla ríkisins, Hagstofa Íslands. *State Accounting Office, Statistics Iceland.*

🌐 www.hagstofa.is/thjodhagsreikningar www.statice.is/nationalaccounts



15.12 Peningalegar eignir og skuldir ríkissjóðs 2007–2010

Central government financial assets and liabilities 2007–2010

Stöðutölur <i>Balance figures</i>	2007	2008	2009	2010
Peningalegar eignir <i>Financial assets</i>	581.889	980.484	1.050.714	1.045.505
Sjóður og bankareikningar <i>Currency and deposits</i>	104.297	184.192	226.456	317.552
Verðbréf <i>Securities other than shares</i>	200
Lánveitingar <i>Loans</i>	174.442	471.913	361.557	247.986
Hlutafé <i>Shares and other equity</i>	191.879	197.755	334.056	342.934
Viðskiptakröfur <i>Other accounts receivable</i>	111.271	126.624	128.645	136.833
Skuldir <i>Liabilities</i>	572.205	1.321.994	1.567.428	1.694.057
Verðbréf <i>Securities other than shares</i>	125.286	308.697	624.684	722.456
Lántökur <i>Loans</i>	185.066	621.978	551.754	567.166
Innlendir aðilar <i>Domestic loans</i>	30.714	304.428	195.168	222.865
Erlendir aðilar <i>Foreign loans</i>	154.352	317.550	356.586	344.301
Lífeyrisskuldbindingar <i>Insurance technical reserves</i>	230.630	342.915	339.840	345.109
Viðskiptaskuldir <i>Other accounts payable</i>	31.223	48.404	51.150	59.326
Hrein peningaleg eign <i>Net financial assets</i>	9.684	-341.510	-516.714	-648.552
Peningalegar eignir og skuldir hins opinbera sem % af vergri landsframleiðslu				
General government financial assets as % of GDP				
Peningalegar eignir <i>Financial assets</i>	44,5	66,2	70,2	68,0
Sjóður og bankareikningar <i>Currency and deposits</i>	8,0	12,4	15,1	20,7
Lánveitingar <i>Loans</i>	13,3	31,8	24,1	16,1
Hlutafé <i>Shares and other equity</i>	14,7	13,3	22,3	22,3
Viðskiptakröfur <i>Other accounts receivable</i>	8,5	8,5	8,6	8,9
Skuldir <i>Liabilities</i>	43,7	89,2	104,7	110,2
Verðbréf <i>Securities other than shares</i>	9,6	20,8	41,7	47,0
Lántökur <i>Loans</i>	14,1	42,0	36,8	36,9
Innlendir aðilar <i>Domestic loans</i>	2,4	20,5	13,0	14,5
Erlendir aðilar <i>Foreign loans</i>	11,8	21,4	23,8	22,4
Lífeyrisskuldbindingar <i>Insurance technical reserves</i>	17,6	23,1	22,7	22,5
Viðskiptaskuldir <i>Other accounts payable</i>	2,4	3,3	3,4	3,9
Hrein peningaleg eign <i>Net financial assets</i>	0,7	-23,0	-34,5	-42,2

www.hagstofa.is/thjodhagsreikningar www.statice.is/nationalaccounts



15.13 Peningalegar eignir og skuldir sveitarfélaga 2007–2010

Local government financial assets and liabilities 2007–2010

Stöðutölur <i>Balance figures</i>	2007	2008	2009	2010
Milljónir króna á verðlagi í lok hvers árs <i>Million ISK at end of year prices</i>				
Peningalegar eignir <i>Financial assets</i>	117.998	132.566	139.071	130.147
Sjóður og bankareikningar <i>Currency and deposits</i>	22.605	26.755	29.928	34.641
Lánveitingar <i>Loans</i>	22.484	26.086	36.067	24.894
Hlutafé <i>Shares and other equity</i>	34.049	33.108	35.168	35.774
Viðskiptakröfur <i>Other accounts receivable</i>	38.860	46.617	37.908	34.840
Skuldir <i>Liabilities</i>	135.616	194.227	224.822	224.596
Lántökur <i>Loans</i>	63.126	111.650	141.723	139.675
Innlendir aðilar <i>Domestic loans</i>	43.125	64.663	93.654	103.152
Erlendir aðilar <i>Foreign loans</i>	20.001	46.987	48.070	36.522
Lífeyrisskuldbindingar <i>Insurance technical reserves</i>	37.350	39.422	38.399	37.980
Viðskiptaskuldir <i>Other accounts payable</i>	35.140	43.155	44.700	46.941
Hrein peningaleg eign <i>Net financial assets</i>	-17.618	-61.661	-85.751	-94.449
Peningalegar eignir og skuldir hins opinbera sem % af vergri landsframleiðslu <i>General government financial assets as % of GDP</i>				
Peningalegar eignir <i>Financial assets</i>	9,0	8,9	9,3	8,5
Sjóður og bankareikningar <i>Currency and deposits</i>	1,7	1,8	2,0	2,3
Lánveitingar <i>Loans</i>	1,7	1,8	2,4	1,6
Hlutafé <i>Shares and other equity</i>	2,6	2,2	2,4	2,3
Viðskiptakröfur <i>Other accounts receivable</i>	3,0	3,1	2,5	2,3
Skuldir <i>Liabilities</i>	10,4	13,1	15,0	14,6
Lántökur <i>Loans</i>	4,8	7,5	9,5	9,1
Innlendir aðilar <i>Domestic loans</i>	3,3	4,4	6,3	6,7
Erlendir aðilar <i>Foreign loans</i>	1,5	3,2	3,2	2,4
Lífeyrisskuldbindingar <i>Insurance technical reserves</i>	2,9	2,7	2,6	2,5
Viðskiptaskuldir <i>Other accounts payable</i>	2,7	2,9	3,0	3,1
Hrein peningaleg eign <i>Net financial assets</i>	-1,4	-4,2	-5,7	-6,1

www.hagstofa.is/thjodhagsreikningar www.statice.is/nationalaccounts



15.14 Heildarútgjöld hins opinbera 2007–2010

General government total expenditure 2007–2010

Milljónir kr. Million ISK	2007	2008	2009	2010
Heildarútgjöld hins opinbera <i>General government total expenditure</i>	553.094	853.726	763.327	791.880
Almenn opinber þjónusta <i>General public service</i>	72.621	96.050	149.164	136.014
Varnarmál <i>Defence</i>	810	888	652	747
Löggæsla, réttargæsla og öryggismál <i>Public order and safety</i>	19.158	22.428	24.489	21.466
Efnahags- og atvinnumál <i>Economic affairs</i>	75.943	288.175	93.751	107.543
Umhverfisvernd <i>Environmental protection</i>	8.252	9.829	10.099	9.961
Húsnæðis- skipulags- og veitumál <i>Housing and community amenities</i>	6.337	7.545	7.408	38.397
Heilbrigðismál <i>Health</i>	103.268	117.317	124.901	121.021
Menningar-, íþrótt- og trúmál <i>Recreation, culture and religion</i>	49.228	55.962	55.469	56.630
Menntamál <i>Education</i>	106.094	123.628	128.093	128.038
Almannatryggingar og velferðarmál <i>Social protection</i>	111.382	131.905	169.301	172.065

Útgjöld hins opinbera sem % af vergri landsframleiðslu

General government total expenditure as % of GDP

Heildarútgjöld hins opinbera <i>General government total expenditure</i>	42,3	57,6	51,0	51,5
Almenn opinber þjónusta <i>General public service</i>	5,6	6,5	10,0	8,9
Varnarmál <i>Defence</i>	0,1	0,1	0,0	0,1
Löggæsla, réttargæsla og öryggismál <i>Public order and safety</i>	1,5	1,5	1,6	1,4
Efnahags- og atvinnumál <i>Economic affairs</i>	5,8	19,5	6,3	7,0
Umhverfisvernd <i>Environmental protection</i>	0,6	0,7	0,7	0,7
Húsnæðis- skipulags- og veitumál <i>Housing and community amenities</i>	0,5	0,5	0,5	2,5
Heilbrigðismál <i>Health</i>	7,9	7,9	8,3	7,9
Menningar-, íþrótt- og trúmál <i>Recreation, culture and religion</i>	3,8	3,8	3,7	3,7
Menntamál <i>Education</i>	8,1	8,3	8,6	8,3
Almannatryggingar og velferðarmál <i>Social protection</i>	8,5	8,9	11,3	11,2

www.hagstofa.is/thjodhagsreikningar www.statice.is/nationalaccounts

Mynd 15.2 Útgjöld hins opinbera eftir málaflokkum 2010

Figure 15.2 General government expenditure 2010

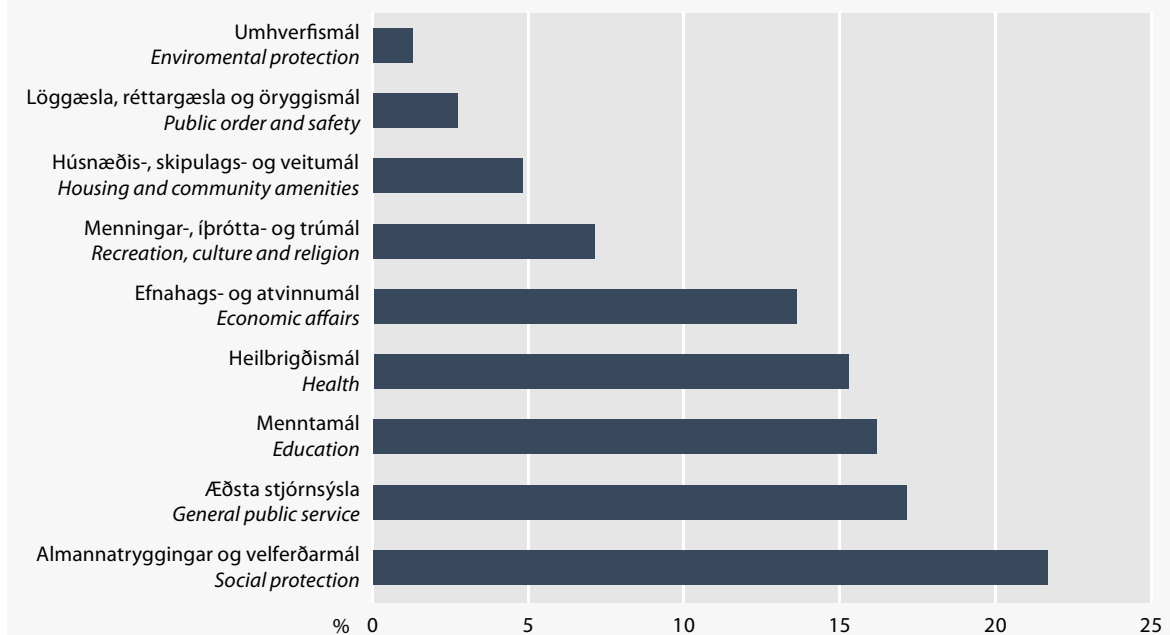

15.15 Opinber þróunaraðstoð 2007–2010

Official Development Assistance 2007–2010

Milljónir kr. Million ISK	2007	2008	2009	2010 ¹
Alls ODA, total	3.047,6	4.290,9	4.259,6	3.505,9
Tvíhliða aðstoð Bilateral Assistance	1.726,2	2.541,7	2.081,3	1.796,2
Þróunarsamvinnustofnun Íslands (ÞSSI) Icelandic International Development Agency (ICEIDA)	1.116,0	1.959,6	1.746,4	1.418,0
Enduruppbygging á ófriðarsvæðum Post-Conflict Peacebuilding Operations	610,2	582,1	334,9	378,2
Fjölpjódleg aðstoð Multilateral Assistance	774,5	957,1	1.344,9	1.068,1
Sameinuðu þjóðirnar United Nations	377,8	481,5	646,6	576,4
Alþjóðabankinn The World Bank Group	278,9	335,4	460,8	421,4
Önnur marghliða aðstoð Other Multilateral Assistance	117,8	140,2	237,8	70,2
Annað Other	546,9	792,1	833,4	641,7
Jarðhitaskóli Háskóla Sameinuðu þjóðanna UNU Geothermal Training Programme	149,4	206,3	220,4	194,2
Sjávarútvegsskóli Háskóla Sameinuðu þjóðanna UNU Fisheries Training Programme	119,3	154,5	174,0	152,4
Landgræðsluskóli Land Restoration Training Programme	27,0	49,0	46,0	47,6
Samstarf við HÍ um jafnréttisskóla Gender Equality Training Programme	–	8,5	20,2	29,6
Flóttamannaástoð Refugee Assistance	57,0	57,5	130,3	–
Viðskiptaþróunarsjóður Business aid fund	18,2	13,8	–	–
Vísindastyrktarsjóður Science aid fund	10,9	4,0	–	–
Framlög til félagasamtaka Contributions to NGOs	81,2	131,7	111,1	123,1
Þróunarverkefni í Palestínu Developmental project in Palestina	9,6	25,0	12,1	21,0
Ýmis framlög og neyðaraðstoð Emergency Assistance and Various Items	26,9	24,1	15,9	–
Utanríkisráðuneyti og sendiskrifstofur Administration	47,4	117,7	93,4	48,3
Hlutfall af vergum þjóðartekjum Share of Gross National Income, %	0,3	0,4	0,4	0,3

¹ Bráðabirgðatölur. Preliminary data.

Utanríkisráðuneytið – Þróunarsamvinnusvið. Ministry for Foreign Affairs of Iceland – Directorate for international development.



Peningamál

Money and credit

16

Hagstofan fær tölur um bankakerfið frá Seðlabanka Íslands. Seðlabankinn vinnur gögnin upp úr reikningum bankakerfisins, en þeim er safnað til að fylgjast með þróun þess. Upplýsingar þessar eru notaðar við efnahags- og peningastjórn. Reikningar lánakerfisins eru unnir upp úr samandregnum heildartölum frá ýmsum ólíkum lánastofnunum og/eða lánveitendum.

Bankakerfið hefur minnkað töluvert frá því að stærð þess náði hámarki fyrir fjármálaáfallið haustið 2008.

Erlendar eignir dragast saman

Erlendar eignir bankakerfisins hafa dregist mikið saman síðan 2007 og munar þar mest um útlán til erlendra aðila. Erlendar eignir í lok árs 2007 námu 4.885 milljörðum króna en þremur árum síðar námu þær 952 milljörðum.

Verðbréfavelta í Kauphöll Íslands dróst saman á milli ára

Heildarvelta verðbréfa í Kauphöll Íslands náði hámarki árið 2008. Það ár var veltan 6.447 milljarðar króna en lækkaði í 2.864 milljarða árið 2010. Mest var veltan í ríkisbréfum, um 65% af heildarveltu árið 2010. Til samanburðar var velta í ríkisbréfum aðeins tæp 14% árið 2006.

Krónan veikist

Gengi krónunnar hefur veikst mikið frá fjármálaáfallinu 2008. Meðalsölugengi Bandaríkjadals hækkaði um 39% frá 2008 til 2010, evran og danska krónan hækkuðu um 27% og breska pundið um 18%.

Frá 2009 til 2010 lækkuðu vegnir meðalárs-vextir bundinna innlána úr 14,2% í 6,2%.



Statistics Iceland obtains data on the banking system from the Central Bank of Iceland. The Central Bank processes its figures from the accounts of the banking system

Data are gathered in order to monitor the banking system and for monetary policy purposes. The accounts of the banking system are compiled from monthly reports from various deposit money banks and the Central Bank of Iceland.

The size of the banking system is considerably smaller than at its peak before the financial crisis in 2008.

Foreign assets decrease

Foreign assets of the banking system have decreased dramatically since 2007, especially foreign credit and equities. Foreign assets by the end of 2007 were 4,885 billion ISK but dropped down to 952 billion ISK at the end of 2010.

Trading on the Iceland Stock Exchange decreased between years

Total trading of the Iceland Stock Exchange peaked in the year 2008. Total trading was 6,447 billion ISK in 2008 but decreased to 2,864 billion ISK by year end 2010. In 2010, the highest turnover was in treasury notes or 65%, a considerable increase from 2006 when it was 14% of trading in the Stock market.

Weakening of the Icelandic krona

The Icelandic krona has collapsed since the beginning of the financial crisis in 2008. The Central Bank average selling rates of the USD rose by 39% from 2008 to 2010, the Euro rose by 27%, the Danish krona by 27% and the British pound by 18%.

Weighted average interest rates of commercial banks decreased between years, were 14.2% in 2009 but 6.2% in 2010.

Mynd 16.1 Meðalsölugengi Bandaríkjadals og evru 1982–2010

Figure 16.1 Central Bank average selling rates of USD and EUR 1982–2010

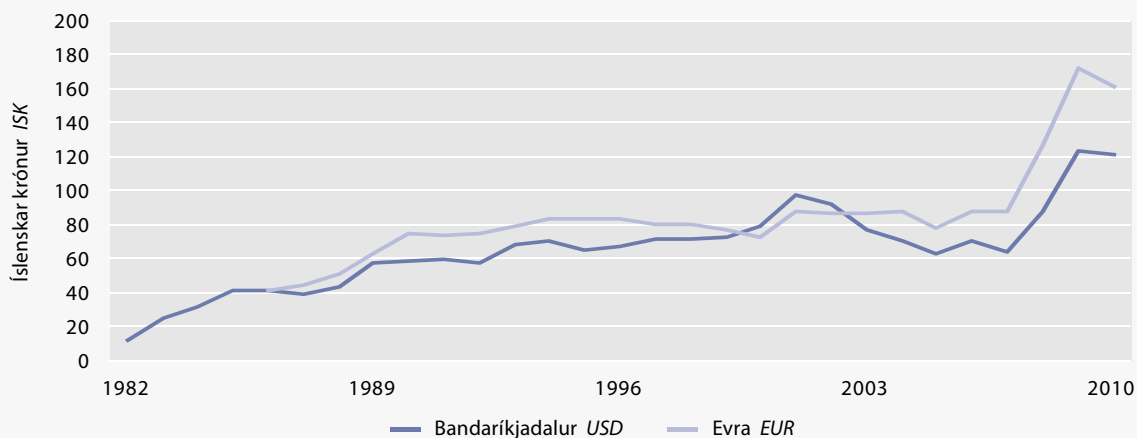

16.1 Reikningar bankakerfisins 2006–2010*Accounts of the banking system 2006–2010*

Staða í árslok, millj. kr. <i>Million ISK at the end of year</i>	2006	2007	2008	2009 ¹	2010 ¹
Erlendar eignir alls <i>Foreign assets, total</i>	3.199.566	4.884.759	1.060.082	772.292	952.425
Erlend útlán og markaðsverðbréf <i>Foreign credit and equities</i>	1.405.600	3.006.157	619.363	375.267	358.260
Aðrar erlendar eignir <i>Other foreign assets</i>	1.793.966	1.878.602	440.720	397.025	594.166
Erlendar skuldir alls <i>Foreign liabilities, total</i>	3.936.253	6.226.198	973.521	515.456	487.779
Erlend verðbréfaútgáfa <i>Foreign bond issue</i>	2.814.959	2.496.270	–	–	–
Aðrar erlendar skuldir <i>Other foreign liabilities</i>	1.121.294	3.729.928	973.521	515.456	487.779
Innlendar eignir alls <i>Domestic assets, total</i>	3.465.740	4.854.382	3.569.864	3.193.058	2.939.435
Innlend útlán og markaðsverðbréf <i>Domestic credit</i>	3.115.168	3.877.504	2.480.809	2.269.375	2.248.952
Útlán og markaðsverðbréf innlánsstofnana <i>Domestic credit of Deposit Money Banks</i>	2.966.759	3.827.402	2.194.381	2.100.844	2.075.424
Ríkissjóður og ríkisstofnanir <i>Treasury and Government institutions</i>	24.855	26.530	48.538	251.661	231.168
Sveitarfélög og stofnanir <i>Municipalities</i>	11.828	11.980	13.219	13.643	21.394
Fjármálastofnanir aðrar en bankar <i>Non-bank financial companies</i>	356.175	518.221	144.724	76.215	69.506
Fyrirtæki <i>Companies</i>	1.137.030	1.422.554	1.270.305	1.178.313	1.137.583
Heimili <i>Households</i>	707.531	836.672	592.039	512.742	528.487
Eignarhaldsfélög <i>Holding companies</i>	719.829	995.257	454.138	323.389	309.359
Annað og óflokkað <i>Other</i>	9.509	16.188	8.875	10.242	8.826
Niðurfærslur <i>Provisions</i>	•	•	-337.458	-265.360	-230.900
Útlán og markaðsverðbréf Seðlabanka <i>Domestic credit of Central Bank</i>	148.409	50.102	286.428	168.531	173.528
Afleiðusamningar <i>Derivatives</i>	...	266.126	90.461	14.078	1.508
Hlutdeildarfyrirtæki <i>Shares in associates</i>	21.125	23.352	11.487	12.868	7.591
Hlutir í tengdum fyrirtækjum <i>Shares in affiliated undertakings</i>	80.329	188.610	213.816	597.270	484.816
Aðrar innlendar eignir <i>Other domestic assets</i>	249.118	498.791	773.291	299.467	196.567
Innlendar skuldir alls <i>Domestic liabilities, total</i>	2.729.053	3.512.944	3.656.425	3.449.894	3.404.081
Peningamagn, sparifé og innlend verðbréfaútgáfa (M4) <i>Broad money and bonds (M4)</i>	1.038.683	1.639.774	1.711.749	1.626.192	1.455.558
Innlend verðbréfaútgáfa innlánsstofnana <i>Domestic bond issue of Deposit Money Banks</i>	252.498	409.489	87.238	19.643	7.557
Peningamagn og sparifé (M3) <i>Broad money (M3)</i>	786.185	1.230.285	1.624.511	1.606.550	1.448.001
Bundin innlán <i>Time deposits</i>	423.084	581.899	541.813	594.802	521.432
Peningamagn og almennt sparifé (M2) <i>Money and sight deposits (M2)</i>	363.101	648.385	1.082.699	1.011.747	926.568
Almennt sparifé <i>Sight deposits</i>	151.554	237.588	540.097	497.835	427.890
Peningamagn (M1) <i>Money supply (M1)</i>	211.548	410.797	542.602	513.912	498.679
Veltiinnlán <i>Demand deposits</i>	200.076	398.369	522.250	488.187	464.013
Seðlar og mynt í umferð <i>Notes and coins in circulation</i>	11.471	12.429	20.352	25.725	34.666
Aðrar innlendar skuldir <i>Other domestic liabilities</i>	1.690.370	1.873.170	1.944.676	1.823.702	1.948.523

¹ Bráðabirgðatölur. *Preliminary data.*Seðlabanki Íslands. *Central Bank of Iceland.*

16.2 Vegnir meðalársvextir innlánsstofnana 1980–2010

Weighted average interest rates of commercial banks 1980–2010

	Almennar sparisjóðsbækur General savings deposits		Bundin innlán ¹ Time deposits ¹		Vixillán, 60 daga Bills of exchange, 60-day		Almenn útlán ² General loans ²		Ný (löng) verðtryggð lán ³ Indexed securities ³		Dráttarvextir Penalty rates		Verð- vísitala, % ⁴
	Á	R	Á	R	Á	R	Á	R	Á	R	Á	R	Inflation % ⁴
	1980	33,3	-12,6	45,0	-5,0	40,0	-8,3	39,9	-8,3	56,1	2,3	55,8	2,1
1981	34,4	-8,9	45,9	-1,2	39,8	-5,3	45,1	-1,7	51,3	2,5	55,3	5,2	47,6
1982	35,3	-15,7	61,8	0,8	40,4	-12,5	45,4	-9,4	65,2	2,9	58,0	-1,6	60,5
1983	38,7	-20,0	74,7	0,7	44,6	-16,6	48,8	-14,2	78,6	3,0	58,2	-8,8	73,4
1984	16,1	-2,4	22,7	3,2	23,2	3,6	23,0	3,4	25,4	5,5	31,5	10,6	18,9
1985	22,7	-9,5	39,4	2,8	36,0	0,3	32,5	-2,3	42,4	5,0	44,0	6,2	35,6
1986	11,5	-2,8	18,0	2,9	20,3	4,9	19,6	4,3	20,5	5,1	30,5	13,8	14,7
1987	13,3	-7,3	26,1	3,2	28,7	5,3	27,9	4,7	31,6	7,7	35,9	11,2	22,2
1988	16,7	-2,0	23,2	3,4	34,0	12,5	33,2	11,8	30,1	9,2	43,9	20,8	19,1
1989	11,2	-8,6	24,8	2,6	29,4	6,4	29,5	6,5	31,1	7,8	35,9	11,8	21,6
1990	3,7	-3,2	13,6	6,0	17,0	9,2	17,1	9,3	15,7	8,0	26,0	17,6	7,2
1991	4,8	-2,7	15,2	7,0	19,0	10,5	18,4	10,0	17,5	9,2	25,0	16,1	7,7
1992	1,2	-0,3	8,2	6,5	13,3	11,5	13,5	11,8	11,0	9,3	19,5	17,7	1,6
1993	0,8	-2,1	9,4	6,2	15,1	11,8	14,8	11,5	12,4	9,1	17,7	14,3	3,0
1994	0,5	-0,7	6,1	4,8	11,9	10,5	10,9	9,5	9,3	7,9	14,2	12,8	1,3
1995	0,6	-1,0	7,1	5,4	12,5	10,7	11,9	10,1	10,5	8,7	14,6	12,8	1,6
1996	0,7	-1,3	7,9	5,7	13,3	11,0	12,8	10,5	11,1	8,9	15,8	13,5	2,1
1997	0,9	-1,1	7,8	5,7	13,9	11,7	13,3	11,1	11,2	9,0	16,3	14,0	2,0
1998	0,7	-0,5	6,7	5,4	13,8	12,4	13,2	11,8	10,1	8,8	16,5	15,1	1,3
1999	0,8	-4,6	11,1	5,2	15,2	9,0	14,1	8,0	14,7	8,6	17,3	11,1	5,6
2000	1,4	-2,6	10,1	5,7	18,8	14,0	17,4	12,7	14,1	9,5	22,0	17,2	4,2
2001	1,7	-6,4	15,1	6,0	20,1	10,6	18,8	9,4	19,7	10,2	23,7	13,9	8,6
2002	0,7	-1,3	8,0	5,9	17,1	14,8	16,0	13,7	12,3	10,1	21,3	18,9	2,0
2003	0,2	-2,4	7,7	4,9	13,1	10,1	12,4	9,4	12,0	9,1	17,3	14,2	2,7
2004	0,3	-3,5	8,0	3,9	13,7	9,4	12,6	8,3	10,5	6,3	17,3	12,9	3,9
2005	1,3	-2,8	7,8	3,5	17,2	12,5	15,3	10,7	10,3	5,9	20,3	15,5	4,2
2006	3,4	-3,3	11,0	3,8	20,7	12,9	18,6	10,9	13,4	6,1	22,5	14,6	6,9
2007	4,6	-1,2	12,0	5,8	22,9	16,1	20,2	13,5	12,9	6,6	25,0	18,0	5,9
2008	6,0	-8,9	24,8	7,2	24,6	7,1	21,6	4,5	24,7	7,1	25,8	8,1	16,4
2009	3,5	-4,7	14,2	5,2	20,9	11,3	17,1	7,8	15,4	6,3	21,2	11,6	8,6
2010	0,5	-2,0	6,2	3,5	13,9	11,0	10,7	7,9	9,2	6,4	15,1	12,2	2,6

① Á = Ávöxtun í % á ári. Nominal interest, % per year.

② R = Raunvextir miðað við ársbreytingar verðvísitölu, % á ári. Real interest, nominal interest deflated by the yearly change in inflation, % per year.

1 Tímabilið 1980–1981: 12 mánaða verðtryggðir reikningar; tímabilið 1982–1989: 6 mánaða verðtryggður reikningur; tímabilið 1990–1993: 15–24 mánaða verðtryggðir reikningar; 1994–1998: 60 mánaða verðtryggðir reikningar. 1980–1981: 12-month deposits; 1982–1989: 6-month indexed deposits; 1990–1993: 15–24 month indexed deposits and 1994–1998: 60-month indexed deposits.

2 Gert er ráð fyrir tveimur gjalddögum á ári. Based on two due dates per year.

3 Ný verðtryggð íbúðalán og fasteignalán eru meðtalin frá 2004 í útreikningi raunvaxta nýrra verðtryggðra lána. New price-indexed loans and mortgage loans are as of 2004 included in calculations of real interest on new indexed loans.

4 Breyting lánskjaravísitölu, janúar. Twelve month rate, the credit terms index, January.

iii Seðlabanki Íslands. Central Bank of Iceland.

16.3 Greiðslumiðlun 2006–2010*Payment intermediation 2006–2010*

	2006	2007	2008	2009	2010
Heildarvelta, milljónir kr. Turnover, million ISK	867.700	876.486	843.953	740.231	744.642
Tékkar <i>Cheques</i>	210.137	162.313	126.109	77.482	65.489
Kreditkort <i>Credit cards</i>	239.289	280.941	307.897	279.974	306.447
Innanlands <i>Domestically</i>	198.909	233.277	258.374	243.076	260.950
Erlendis <i>Abroad</i>	40.380	47.664	49.523	36.898	45.496
Debetkort <i>Debit cards</i>	418.274	433.232	409.947	382.775	372.706
Innanlands <i>Domestically</i>	406.858	421.593	397.425	373.214	362.151
Erlendis <i>Abroad</i>	11.416	11.639	12.521	9.561	10.556
Fjöldi færslna, þúsundir Number of transactions, thousand	103.801	110.276	110.432	107.351	110.825
Tékkar <i>Cheques</i>	732	511	362	241	169
Kreditkort <i>Credit cards</i>	43.590	47.864	49.763	44.761	47.092
Innanlands <i>Domestically</i>	39.499	43.534	45.815	42.258	43.806
Erlendis <i>Abroad</i>	4.091	4.330	3.947	2.504	3.285
Debetkort <i>Debit cards</i>	59.479	61.900	60.307	62.348	63.565
Innanlands <i>Domestically</i>	58.103	60.589	59.119	61.599	62.642
Erlendis <i>Abroad</i>	1.376	1.311	1.188	750	923
Fjöldi kreditkorta í lok tímabils <i>Number of credit cards at end of period</i>	300.363	319.600	321.574	299.692	297.877
Fjöldi debetkorta í lok tímabils <i>Number of debit cards at end of period</i>	424.012	456.224	474.882	481.551	487.302

Seðlabanki Íslands. *Central Bank of Iceland.*



16.4 Úr reikningum Seðlabanka Íslands 2006–2010

Summary of Central Bank accounts 2006–2010

Staða í árslok, milljónir króna <i>Million ISK at the end of year</i>	2006	2007	2008	2009	2010 ¹
Eignir <i>Assets</i>					
Innlendar eignir alls <i>Domestic assets, total</i>	153.772	313.273	757.969	692.952	661.804
1 Innlánsstofnanir <i>Deposit Money Banks</i>	119.863	258.165	466.540	28.869	90.037
2 Fjármálafyrirtæki, önnur en bankar <i>Non-bank financial institutions</i>	28.547	50.102	16.423	3.133	3.004
3 Ríkissjóður og ríkisstofnanir <i>Treasury and government institutions</i>	–	–	270.005	165.398	170.525
4 ESI, eignarhaldsfélag ² <i>ESÍ Holding Company²</i>	–	–	–	490.665	391.524
5 Aðrar eignir <i>Other assets</i>	5.363	5.007	5.001	4.887	6.715
Erlendar eignir alls³ <i>Foreign assets, total³</i>	168.070	163.585	429.491	485.131	666.436
Eignir alls <i>Assets, total</i>	321.842	476.859	1.187.460	1.178.082	1.328.240
Skuldir <i>Liabilities</i>	273.506	385.855	1.105.082	1.095.204	1.258.861
Innlendar skuldir alls <i>Domestic liabilities, total</i>	271.633	384.143	863.100	891.215	978.648
5 Seðlar og mynt <i>Notes and coin</i>	14.513	15.735	24.436	28.958	38.269
6 Innlánsstofnanir <i>Deposit money banks</i>	45.006	152.112	378.743	152.664	170.537
7 Fjármálafyrirtæki, önnur en bankar <i>Non-bank financial institutions</i>	131	1.425	22.008	245.418	316.915
8 Ríkissjóður og ríkisstofnanir <i>Treasury and government institutions</i>	211.036	211.177	403.246	446.668	424.648
9 Aðrar skuldir <i>Other liabilities</i>	948	3.694	34.666	17.507	28.279
10 Eigið fé <i>Capital and reserves</i>	48.336	91.003	82.378	82.878	69.379
Erlendar skuldir alls³ <i>Foreign liabilities, total³</i>	1.873	1.712	241.982	203.989	280.213
11 Erlendar skuldir til skamms tíma <i>Short-term foreign liabilities</i>	95	100	134.403	36.752	67.004
12 Erlendar skuldir til langs tíma <i>Long-term foreign liabilities</i>	–	–	104.521	145.266	193.238
14 Mótvirði við Alþjóðagjaldeyrissjóðinn <i>Counterpart to IMF deposits</i>	1.779	1.613	3.058	21.971	19.971
Skuldir og eigið fé alls <i>Total liabilities and equity</i>	321.842	476.859	1.187.460	1.178.082	1.328.240
Liðir til skýringar <i>Memorandum</i>					
Grunnfé <i>Base money</i>	57.741	167.847	115.054	116.565	93.929

1 Bráðabirgðatölur. *Preliminary data.*

2 Eignarhaldsfélag stofnað utan um kröfur Seðlabanka Íslands á fallnar fjármálastofnanir. *Holding company established for Central Bank claims on fallen banks and financial institutions.*

3 Erlendur liður er þegar mótaðili er erlendur, skv. skilgreiningu í lögum um gjaldeyrismál (nr. 87/1992). *Foreign item means that the counterpart is non-resident, according to Act on foreign exchange (No 87/1992).*

16.5 Innlán og útlán innlánsstofnana. Flokkun eftir tegundum 2006–2010

Deposits and lending of commercial banks by category 2006–2010

Staða í árslok, millj. kr. <i>Million ISK at the end of year</i>	2006	2007	2008	2009 ¹	2010 ¹
Eignir <i>Assets</i>					
Innlendar eignir alls <i>Domestic assets, total</i>	3.314.826	4.977.887	3.553.638	2.669.001	2.493.615
Sjóður og innstæður í Seðlabanka <i>Cash and cash balances with Central Bank</i>	47.359	163.798	206.586	132.705	115.357
Kröfur á innlendar lánastofnanir <i>Claims on domestic deposit institutions</i>	196.396	308.884	286.587	170.178	81.564
Innlend útlán og markaðsverðbréf <i>Domestic credit and marketable securities</i>	2.969.617	4.093.528	2.284.842	2.114.921	2.076.932
Útlán <i>Lending</i>	2.407.176	3.148.054	1.933.727	1.652.721	1.683.243
Greiddar óinnleystar ábyrgðir <i>Redeemed liabilities</i>	276	134	894	2.090	2.161
Yfirdráttarlán <i>Overdrafts</i>	198.986	214.527	139.331	145.122	149.370
Víxlar <i>Bills</i>	4.762	11.248	35.973	1.772	840
Óverðtryggð skuldabréf <i>Unindexed bonds</i>	329.420	517.150	198.815	250.696	331.278
Verðtryggð skuldabréf <i>Indexed bonds</i>	780.351	844.956	534.939	511.864	532.267
Gengisbundin skuldabréf <i>Foreign currency-linked bonds</i>	1.077.672	1.518.618	1.302.065	974.854	866.318
Yfirdráttarlán í erl. mynt <i>Foreign currency-linked overdrafts</i>	15.710	41.421	59.169	31.684	31.909
Niðurfærslur útlána <i>Provisions</i>	•	•	-337.458	-265.360	-230.900
Eignarleigusamningar <i>Leasing contracts</i>	28.380	38.126	30.374	26.291	27.637
Markaðsskuldabréf og víxlar <i>Debt instruments</i>	278.390	388.628	187.816	410.690	353.676
Hlutabréf <i>Equity</i>	255.670	252.593	42.464	11.142	10.868
Afleiðusamningar <i>Derivatives</i>	•	266.126	90.461	14.078	1.508
Hlutdeildarfyrtækni <i>Share in associates</i>	21.125	23.352	11.487	12.868	7.591
Hlutir í tengdum fyrirtækjum <i>Share in affiliated undertakings</i>	80.329	188.610	213.816	106.606	93.292
Aðrar eignir <i>Other assets</i>	...	199.716	550.321	131.723	118.878
Erlendar eignir alls <i>Foreign assets, total</i>	3.031.477	4.721.174	630.592	287.161	285.989
Erlend útlán og markaðsverðbréf innlánsstofnana <i>DMBs foreign credit and market securities</i>	1.284.133	3.002.014	401.428	137.623	135.666
Útlán til erlendra aðila <i>Lending to foreign parties</i>	817.046	1.996.874	329.293	92.502	88.978
Markaðsskuldabréf og víxlar <i>Debt instruments</i>	227.456	576.504	28.786	40.134	43.350
Hlutabréf <i>Equity</i>	239.631	294.457	41.825	4.026	3.314
Kröfur á erlenda aðila <i>Claims on foreign parties</i>	...	1.080.787	87.191	121.500	143.701
Afleiðusamningar <i>Derivatives</i>	•	134.180	1.524	962	23
Hlutdeildarfyrtækni <i>Share in associates</i>	1.714	76.560	–	–	1.367
Hlutir í tengdum fyrirtækjum <i>Share in affiliated undertakings</i>	329.305	560.542	138.744	25.523	2.504
Aðrar eignir <i>Other assets</i>	1.416.326	1.271	3.229	2.516	2.751
Eignir alls <i>Assets, total</i>	6.346.303	9.699.061	4.184.230	2.956.162	2.779.605
Skuldir <i>Liabilities</i>					
Innlendar skuldir alls <i>Domestic liabilities, total</i>	1.545.990	2.552.524	3.083.620	2.334.955	2.140.925
Skuldir við Seðlabanka <i>Central Bank facilities</i>	120.388	281.360	358.916	12.997	41.844
Innstæður innlendra aðila, alls <i>Domestic deposits, total</i>	774.714	1.217.856	1.604.159	1.580.825	1.413.335
Veltiinnlán <i>Current accounts in ISK</i>	184.425	351.059	492.711	450.351	423.044
Gengisb. veltiinnlán <i>Current acc. in foreign currency</i>	15.651	47.310	29.540	37.837	40.969
Peningamarkaðsreikningar <i>Money market rate accounts</i>	...	173.076	109.537	190.901	127.075
Óbundið sparifé <i>Sight deposits</i>	80.031	111.144	372.798	360.044	341.590
Verðtryggð innlán <i>Indexed deposits</i>	148.061	114.572	255.554	227.133	213.410
Orlofsreikningar <i>Holiday pay accounts</i>	...	6.809	7.492	6.745	6.733
Innlán v/viðbótarlífeyrissparnaðar <i>Supplementary pension deposits</i>	31.713	36.850	62.302	74.057	80.769
Annað bundið sparifé <i>Other time deposits</i>	243.310	250.592	106.928	95.966	93.446
Innlendir gjaldeyrisreikningar <i>Foreign currency accounts</i>	71.523	126.444	167.298	137.792	86.300
Innlán frá innlánsstofnunum <i>Deposits from credit institutions</i>	...	110.570	171.038	172.741	143.961
Verðbréfaútgáfa <i>Bond issue</i>	252.498	409.489	87.238	19.643	7.557
Víkjandi lán <i>Subordinated loans</i>	30.668	39.991	31.066	33.208	48.846
Beinar lántökur <i>Direct borrowing</i>	188.684	234.257	552.492	434.162	404.694
Afleiðusamningar <i>Derivatives</i>	•	51.154	5.520	2.251	1.267
Aðrar skuldir <i>Other liabilities</i>	179.038	207.847	273.191	79.128	79.421

16.5 Innlán og útlán innlánsstofnana. Flokkun eftir tegundum 2006–2010*Deposits and lending of commercial banks by category 2006–2010*

Staða í árslok, millj. kr. <i>Million ISK at the end of year</i>	2006	2007	2008	2009 ¹	2010 ¹
Erlendar skuldir alls <i>Foreign liabilities, total</i>	4.234.096	6.224.485	731.539	311.467	207.566
Innlán frá erlendum lánastofnunum <i>Deposits from foreign credit institutions</i>	...	388.858	203.429	180.259	160.489
Innlán frá erlendum aðilum, öðrum en lánastofnunum <i>Deposits from foreign parties, other than credit institutions</i>	364.595	1.297.271	103.706	80.729	45.809
Afleiðusamningar <i>Derivatives</i>		• 125.841	11.564	–	807
Verðbréfaútgáfa <i>Bond issue</i>	2.814.959	2.496.270	–	–	–
Víkjandi lán <i>Subordinated loans</i>	360.588	418.388	17.046	–	–
Beinar lántökur <i>Direct borrowing</i>	693.954	1.493.533	395.787	50.340	–
Aðrar erlendar skuldir <i>Other foreign liabilities</i>	...	4.325	8	140	462
Eigið fé og hlutdeild minnihluta <i>Total equity and minority interest</i>	566.217	922.051	369.070	309.740	431.114
Skuldir og eigið fé alls <i>Liabilities and equity, total</i>	6.346.303	9.699.061	4.184.230	2.956.162	2.779.605

¹ Bráðabirgðatölur. *Preliminary data.*Seðlabanki Íslands. *Central Bank of Iceland.*

16.6 Útlánaflokkun innlánsstofnana eftir lántakendum 2006–2010*Commercial bank lending by borrowers 2006–2010*

Staða í árslok í millj. kr. <i>Million ISK at the end of year</i>	2006	2007	2008	2009	2010 ¹
Innlendir aðilar alls <i>Lending to residents, total</i>	2.435.557	3.186.180	1.964.101	1.679.011	1.710.880
Ríkissjóður og ríkisstofnanir <i>Treasury and government institutions</i>	6.241	6.610	3.885	3.041	2.859
Sveitarfélög og stofnanir <i>Municipalities</i>	11.208	11.645	11.019	11.067	18.857
Fjármálafyrirtæki, önnur en bankar <i>Non-bank financial companies</i>	47.055	81.024	18.195	21.252	22.367
Þar af lífeyrissjóðir <i>of which pension funds</i>	1.525	185	3.068	1.127	1.069
Þar af váttryggingarfélög <i>of which insurance companies</i>	2.536	2.435	12	42	32
Þar af verðbréfa- og fjárfestingarsjóðir <i>of which mutual- and investment funds</i>	...	–	7.520	7.113	877
Fyrirtæki <i>Companies</i>	1.006.880	1.316.380	1.245.311	1.162.071	1.129.433
Landbúnaður <i>Agriculture</i>	11.214	12.609	13.342	12.049	13.573
Fiskveiðar <i>Fisheries</i>	100.707	128.244	166.790	165.756	149.951
Námugróftur og iðnaður <i>Mining and manufacturing</i>	212.669	202.987	247.757	246.751	203.848
Þar af vinnsla landbúnaðarafurða <i>of which agricultural products</i>	6.749	8.432	11.126	12.470	10.510
Þar af vinnsla sjávarafurða <i>of which marine products</i>	111.606	117.358	150.612	143.288	122.853
Veitur <i>Electricity, gas and water</i>	6.987	9.880	16.638	10.142	11.761
Byggingastarfsemi <i>Construction</i>	103.746	140.825	104.135	105.967	83.980
Verslun <i>Trade</i>	188.798	225.713	163.175	143.305	135.128
Samgöngur og flutningar <i>Transport and communication</i>	84.777	155.206	15.931	13.964	30.197
Þjónusta <i>Services</i>	297.983	440.915	517.543	464.138	500.995
Eignarhaldsfélög <i>Holding companies</i>	648.981	928.020	425.824	226.200	231.190
Heimili <i>Households</i>	707.531	836.672	592.039	512.742	528.487
Þar af íbúðalán <i>of which residential mortgage loans</i>	...	515.933	331.726	285.104	300.604
Óflokkað <i>Other</i>	7.659	5.830	5.285	7.999	8.587
Niðurfærslur <i>Provisions</i>	...	–	-337.458	-265.360	-230.900
Erlendir aðilar alls <i>Non-residents, total</i>	817.046	1.996.874	336.896	99.533	93.774

¹ Bráðabirgðatölur. *Preliminary data.*

Seðlabanki Íslands. *Central Bank of Iceland.*

16.7 Velta verðbréfa í Kauphöll Íslands 2006–2010

Trading on the Iceland Stock Exchange 2006–2010

Milljónir kr. Million ISK	2006	2007	2008	2009	2010
Heildarvelta Turnover, total	4.484.285	5.540.868	6.447.231	2.775.759	2.864.280
Peningamarkaður Money market	40.360	60.252	45.499	123.447	78.453
Ríkisvixlar Treasury bills	9.376	11.055	3.090	123.447	78.453
Bankavixlar Bank bills	30.984	49.197	42.409	–	–
Langtímamarkaður Bond market					
Verðbréf Securities	2.233.418	2.369.523	5.179.729	2.601.792	2.760.346
Spariskirteini Saving bonds	116.421	2.765	482	1	5.799
Ríkisbréf Treasury notes	609.497	789.589	2.713.598	1.646.727	1.854.318
Íbúða-, hús- og húsnæðisbréf Housing bonds & Housing fund bonds	1.440.318	1.511.629	2.380.753	928.721	876.630
Önnur Other	67.182	65.540	84.896	26.344	23.599
Hlutabréf Shares	2.196.501	3.079.034	1.205.664	50.518	25.481
Kauphallarsjóður Exchange Trade Funds	14.006	32.059	16.339	2	–

⊙ Taflan sýnir eingöngu viðskipti í viðskiptakerfi Kauphallar Íslands. The table only covers trading channelled through the Iceland Stock Exchange.

⌘ Kauphöll Íslands. Iceland Stock Exchange.

16.8 Efnahagsyfirlit ýmissa lánaþyrirtækja 2006–2010

Balance sheet of miscellaneous credit undertakings 2006–2010

Staða í árslok, millj. kr. Million ISK at the end of year	2006	2007	2008	2009	2010
Útlán Credits	665.467	649.308	823.192	900.777	897.277
Innistæður og sjóðir Deposits and cash	373	601	4.439	34.999	48.550
Ríkisvixlar Treasury bills	–	401	–	–	–
Kröfur á lánastofnanir Commercial banks	167.883	155.370	186.411	84.513	76.384
Eignarleigusamningar Leasing contracts	82.930	110.517	188.587	135.244	106.229
Markaðsskuldabréf og vixlar Marketable securities	82.879	81.293	50.830	14.476	15.012
Hlutabréf og hlutdeildarskirteini Shares & mutual fund certificates	114.916	27.083	8.152	4.015	2.779
Erlendar eignir, nettó Foreign assets, net	29.581	3.816	1.681	2.571	6.981
Ýmsar eignir, nettó Sundry assets, net	94.646	23.655	20.035	17.874	64.302
Niðurfærslur ¹ Provisions ¹	-88.176
Eignir = skuldir Assets = Liabilities	1.238.674	1.052.045	1.283.327	1.194.469	1.129.338
Lántökur Borrowing	457.423	328.088	494.453	307.666	207.857
Ríkissjóður og ríkisstofnanir Central government	–	–	13.053	26.647	–
Seðlabankinn Central Bank	27.043	22.915	49.121	2.989	–
Innlánsstofnanir Deposit money banks	249.679	155.759	222.003	77.717	50.980
Lífeyrissjóðir Pension funds	6.030	3.798	3.487	3.361	2.913
Atvinnuleysistryggingasjóður Unemployment insurance fund	25	–	–	–	–
Fjárfestingarlánasjóðir Investment loan funds	–	705	–	–	–
Önnur innlend lán Other domestic borrowing	103.617	86.444	94.014	88.288	58.198
Erlend lán Foreign borrowing	71.029	58.467	112.774	108.664	95.765
Innlán og útgefin verðbréf Deposit and market securities	603.380	638.215	752.933	823.386	864.609
Útgefin verðbréf Marketable securities	87.754	58.532	43.829	47.831	44.299
Útgefin húsbref Housing bonds	43.830	43.739	45.770	46.589	37.145
Útgefin húsnæðisbréf State Housing Fund bonds	24.659	24.320	25.626	25.963	24.548
Íbúðabréf HFF bonds	447.137	511.625	637.709	703.004	758.617
Eigið fé Capital	177.871	85.741	35.941	63.416	56.872

¹ Frá og með desember 2010 eru niðurfærslur útlána og eignarleigusamninga sýndar sérstaklega sem sér liður. Since December 2010 credit provisions are displayed separately.

⌘ Seðlabanki Íslands. Central Bank of Iceland.

16.9 Lánaflokkun ýmissa láanafyrirtækja 2006–2010*Sectoral breakdown of miscellaneous credit undertakings 2006–2010*

Staða í árslok, millj. kr. <i>Million ISK at the end of year</i>	2006	2007	2008	2009	2010
Útlán og eignarleigusamningar alls <i>Total lending and leasing contracts</i>	748.397	759.825	1.011.779	1.036.021	1.003.506
Útlán alls <i>Lending, total</i>	665.467	649.308	823.192	900.777	897.277
Ríkissjóður og ríkisstofnanir <i>Central government</i>	337	371	518	274	164
Bæjar- og sveitarfélög <i>Local government</i>	45.803	54.069	81.715	85.068	83.079
Fjármálastofnanir <i>Financial institutions</i>	155	1.057	2.015	1.929	1.146
Fyrirtæki alls <i>Enterprises, total</i>	180.032	146.032	204.793	178.199	156.161
Landbúnaður <i>Agriculture</i>	501	431	711	524	638
Sjávarútvegur <i>Fisheries</i>	4.082	3.356	6.598	5.744	5.646
Verslun <i>Commerce</i>	14.388	5.140	7.598	4.651	4.425
Iðnaður <i>Manufacturing</i>	2.364	2.602	4.416	3.546	3.656
Byggingarstarfsemi og mannvirkjagerð <i>Building contractors and construction of residential</i>	34.458	45.977	29.773	25.240	14.188
Samgöngur <i>Communications</i>	648	726	549	246	172
Raforkmál <i>Electric power</i>	24	24	30	18	15
Þjónustustarfsemi <i>Services</i>	112.408	75.233	143.064	132.585	125.215
Eignarhaldsfélög <i>Holding companies</i>	...	–	9.836	3.453	1.328
Annað, óflokkað <i>Miscellaneous and unclassified</i>	11.161	12.545	2.219	2.194	878
Erlendir aðilar <i>Foreign sector</i>	51.539	5.697	5.174	2.105	–
Íbúðarlán til einstaklinga <i>Housing loans to households</i>	387.601	442.083	528.977	633.201	656.727
Eignarleigusamningar alls <i>Leasing contracts, total</i>	82.930	110.517	188.587	135.244	106.229
Niðurfærslur útlána og eignarleigusamninga¹ <i>Provisions of lending and leasing contracts¹</i>	-88.176

1 Frá og með desember 2010 eru niðurfærslur útlána og eignarleigusamninga sýndar sérstaklega sem sér liður. *Since December 2010 provision of lending and leasing contracts is displayed separately.*

iii Seðlabanki Íslands. *Central Bank of Iceland.*

16.10 Löng erlend lán 2006–2010*Long-term foreign debt 2006–2010*

Staða í árslok, millj. kr. <i>Million ISK at the end of year</i>	2006	2007	2008	2009	2010 ¹
Löng erlend lán alls <i>Long-term foreign debt, total</i>	3.849.035	4.109.165	7.641.242	6.282.414	4.358.449
Seðlabankinn <i>Central Bank</i>	–	–	104.479	144.751	192.583
Hið opinbera <i>General government</i>	179.900	167.276	348.777	387.819	362.253
Ríkissjóður <i>Treasury</i>	165.412	154.690	317.430	356.144	340.753
Sveitarfélög <i>Municipalities</i>	14.488	12.586	31.347	31.675	21.500
Innlánsstofnanir <i>Deposit money banks</i>	3.237.282	3.454.752	340.167	32.352	0
Aðrar lánastofnanir <i>Other loan institutions</i>	50.365	52.687	113.846	110.632	95.144
Innlánsstofnanir í slitameðferð <i>DMBs undergoing winding-up proceedings</i>	–	–	5.956.657	4.907.282	3.019.001
Atvinnufyrirtæki <i>Industries</i>	381.488	434.450	777.316	699.578	689.468
Gengi Bandaríkjadals <i>U.S. Dollar exchange rate</i>	71,8	62,0	120,9	124,9	115,1
Erlend lán sem hlutfall af:² <i>Total debt as percentage of:</i>					
Vergri landsframleiðslu <i>GDP</i>	329,4	314,0	515,6	419,5	283,5
Útflutningstekjum <i>Export revenue</i>	1.585,7	1.346,8	1.636,7	1.254,3	776,9
Greiðslubyrði sem hlutfall af útflutningstekjum <i>Debt service burden as percentage of export revenue</i>					
Afborganir <i>Amortization</i>	186,5	438,7	261,0	397,1	337,1
Vaxtagreiðslur <i>Interest</i>	51,9	62,4	61,0	37,2	31,9

¹ Bráðabirgðatölur. *Preliminary data.*

² Skuldahlutfall miðast við skuldastöðu í lok tímabils sem hlutfall af landsframleiðslu ársins á gengi hvers tíma. *The debt ratio is measured as the ratio of annual GDP at current exchange rate against the total debt at the end of the period.*

Seðlabanki Íslands. *Central Bank of Iceland.*

Vissir þú**Did you know**

Meðalsölugengi Bandaríkjadals hefur hækkað um 93% frá árinu 2005

The average selling rate of the US dollar has risen by 93% since 2005

16.11 Gengisvísitölur 2004–2011

Exchange rate indices 2004–2011

	Gengisvísitala Pröng viðskiptavog ¹ Exchange rate index Narrow trade weighted ¹	Viðskiptavog ² Trade-weighted currency basket ² 31.12.1994=100			Vöruviðskiptavog ³ Merchandise trade-weighted currency basket ³ 1983=100		
		Meðaltal Average	Innflutningur Imports	Útflutningur Exports	Meðaltal Average	Innflutningur Imports	Útflutningur Exports
Ársmeðaltal <i>Yearly average</i>							
2004	118,9	103,1	102,4	103,5	339,6	357,4	322,5
2005	106,9	92,6	91,9	93,0	304,8	320,6	289,7
2006	119,6	103,4	102,6	104,0	340,8	357,9	324,3
2007	117,6	100,9	99,9	101,5	334,8	351,0	319,3
2008	166,8	141,9	140,9	142,4	474,1	498,8	450,3
2009	223,2	190,9	189,9	191,3	636,1	670,9	602,7
2010	216,3	185,0	184,4	185,0	614,7	651,2	580,0
Tölur í árslok <i>End-of-year data</i>							
2004	111,9	96,4	95,7	96,7	319,9	336,6	304,0
2005	102,7	89,4	88,7	89,8	293,0	308,2	278,5
2006	128,0	110,1	109,1	110,8	364,1	381,7	347,1
2007	120,2	102,3	101,4	102,8	342,1	358,9	326,0
2008	216,4	184,4	183,5	184,7	613,9	647,6	581,6
2009	232,8	198,5	197,5	198,8	663,8	700,8	628,4
2010	208,0	176,7	176,3	176,5	588,4	624,8	553,8
Mánaðartölur 2010 <i>Monthly indices 2010</i>							
Janúar	233,9	199,4	198,5	199,7	666,6	704,0	630,8
Febrúar	231,0	197,6	196,8	197,6	658,1	696,2	621,7
Mars	228,4	195,0	194,4	194,8	649,0	688,0	612,0
Apríl	227,1	194,0	193,4	194,0	645,0	683,2	608,6
Maí	219,5	188,8	188,2	188,7	624,2	661,9	588,3
Júní	213,5	184,2	183,6	184,2	607,6	644,0	572,9
Júlí	212,7	182,7	182,0	182,7	605,1	641,0	570,9
Ágúst	208,5	178,7	178,1	178,8	592,7	627,8	559,3
September	206,3	176,3	175,8	176,2	585,5	620,8	551,9
Október	206,4	175,3	174,8	175,2	585,3	620,4	551,9
Nóvember	205,4	174,8	174,2	174,7	582,6	617,1	549,7
Desember	207,0	176,4	175,9	176,2	586,4	622,1	552,5
Mánaðartölur 2011 <i>Monthly indices 2011</i>							
Janúar	211,5	179,6	179,2	179,4	597,8	634,4	563,0
Febrúar	215,0	182,1	181,7	181,9	607,4	644,5	572,1
Mars	216,3	182,9	182,5	182,7	611,5	648,9	576,0
Apríl	216,9	182,8	182,3	182,6	612,6	649,7	577,3
Maí	219,2	184,8	184,3	184,6	619,1	656,7	583,4
Júní	220,5	185,8	185,3	185,6	622,9	660,7	587,0
Júlí	221,4	186,6	186,1	186,5	625,4	663,4	589,2

1 Ný vísitala sem tók sama gildi og eldri vísitala gengisskráningar 2. janúar 2009. *New index equivalent to the old Exchange Rate Index on January 2, 2009.*

2 Vöruviðskipta- og þjónustuviðskiptavog samkvæmt skiptingu inn- og útflutnings 1998. *Merchandise trade-weighted currency basket plus trade-weighted currency basket for services in 1998.*

3 Vöruviðskiptavog er byggð á landaskiptingu vöruviðskipta 1998 þar sem nokkrar leiðréttingar hafa verið gerðar fyrir áhrif þriðja lands í útflutningi sjávarafurða. Í voginni eru níu myntir. *The merchandise trade-weighted currency basket is based on merchandise trade with Iceland's major trading partners in 1998, which has been partially adjusted to third-country effects of fish exports. The basket is composed of nine currencies.*



Heilbrigðismál og félagsvernd

Health and social protection

17

Hagtölur um heilbrigðismál og félagsvernd eru unnar úr gögnum frá ýmsum stofnunum, heilbrigðisráðuneytinu, félags- og tryggingamálaráðuneytinu, svo og sveitarfélögum. Hagstofan tekur saman upplýsingar um útgjöld til heilbrigðismála samkvæmt uppgjöri þjóðhagsreikninga, en auk þess eru útgjöld til félagsverndar reiknuð samkvæmt NOSOSKO/ESSPROS-flokkunarkerfinu.

Útgjöld vegna atvinnuleysis aukast verulega

Útgjöld til félagsverndar námu rúmunum 380 milljörðum króna árið 2009, eða 25,3% af landsframleiðslu. Þau hækkuðu verulega frá árinu 2008 þegar þau námu 22% af landsframleiðslu. Munar þar mestu um útgjöld vegna atvinnuleysis sem hækkuðu úr 5,4 milljörðum króna árið 2008 í 25,7 milljarða króna árið 2009. Þessi útgjöld voru 1,7% af landsframleiðslu ársins, en til samanburðar námu útgjöld vegna atvinnuleysis 0,4% af landsframleiðslu árið 2008 og 0,2% árið 2007. Hluttur útgjalda vegna atvinnuleysis var um 6,8% af heildarútgjöldum til félagsverndar árið 2009 en var 1,7% árið 2008.

Heildarútgjöld til heilbrigðismála 9,3% af landframleiðslu

Heildarútgjöld til heilbrigðismála árið 2010 námu 142,5 milljörðum króna, eða 9,3% af landsframleiðslu. Hluttur hins opinbera var 114,6 milljarðar króna, 80,4% af útgjöldunum, en hluttur einkaaðila 27,9 milljarðar.

Af heilbrigðisútgjöldum 2010 runnu um 54% til þjónustu sjúkrastofnana, þ.e. sjúkrahúsa og hjúkrunarheimila, um 25% til þjónustu við ferlisjúklinga, 18% til lækninga- og hjúkrunarvara fyrir ferlisjúklinga og um 2,8% runnu til stjórnunar og annarra heilbrigðisþátta.

Vistrýmum fyrir aldraða fækkar

Í desember 2010 voru 3.125 vistrými fyrir aldraða hér á landi. Af þeim voru 2.217 hjúkrunarrými á dvalar- og hjúkrunarheimilum, 70,9% vistrýma. Dvalarrýmum fækkaði um 70 og hjúkrunarrúmum á sjúkrastofnunum fækkaði um 98 milli árána 2009 og 2010. Liðlega helmingur allra vistrýma aldraðra er á höfuðborgarsvæðinu.



Heilbrigðismál og félagsvernd

Rúmlega 3.000 manns bjuggu á stofnunum með vistrými fyrir aldraða í desember árið 2010, þar af voru rúmlega 64% konur. Tæplega 8% 67 ára og eldri bjuggu á stofnunum fyrir aldraða í desember 2010 og rúmlega 21% 80 ára og eldri.

Fleiri heimili fá fjárhagsaðstoð

Árið 2010 fengu 6.910 heimili fjárhagsaðstoð sveitarfélaga og hafði heimilum sem þáðu slíkar greiðslur fjölgað um 916 (15,3%) frá árinu áður og um 1.881 (37,4%) frá 2008. Frá árinu 2008 til 2010 jukust

útgjöld sveitarfélaganna vegna fjárhagsaðstoðar um tæpar 1.302 milljónir króna, rúmlega 77%, en á föstu verðlagi jukust þau um rúman helming.

Fjölmennasti hópurinn sem fékk fjárhagsaðstoð árið 2010 var sem fyrr einstæðir barnlausir karlar (43,6% heimila) og einstæðar konur með börn (27,1% heimila). Á heimilum sem fengu fjárhagsaðstoð árið 2010 bjuggu 11.468 einstaklingar eða 3,6% þjóðarinnar, þar af voru 3.974 börn (17 ára og yngri), 5% allra barna á þeim aldri.



Statistics Iceland collects figures on health and social affairs. The figures are collected from different institutions, e.g. Directorate of Health, The Ministry of Health, The Ministry of Social Affairs and Social Security and the municipalities. Figures are also derived from the Statistics Iceland's population database, from Government and Municipal Finances and from The State Social Security Institute accounts.

Unemployment expenditure increase

Total expenditure on social protection was 380 billion ISK in 2009, 25.3% of GDP which is a considerable increase from the previous year when social protection expenditure was 22% of GDP. The increase was mainly due to higher unemployment benefits which increased from 5.4 billion ISK in 2008 to 25.7 billion ISK in 2009. Unemployment expenditure rose from 0.4% of GDP in 2008 to 1.7% in 2009.

The total health expenditure 9.3% of GDP

The total health expenditure in Iceland in 2010 amounted to 142.5 billion ISK or 9.3% of GDP. Thereof, general government expenditure was 114.6 billion ISK and private expenditure 27.9 billion ISK. The share of health expenditure is around 15.0% of general government total expenditure.

Of the total health expenditure in 2010, 54% was spent on in-patient care, 25% on out-patient care and 18% on medical goods dispensed to out-patients. The remaining part or 2.8% went to health administration and other health categories.

The number of beds and places for the elderly decreases

The total number of beds and places for the elderly was 3,125 in 2010, thereof 2,217 in nursing homes, 70.9%. Between the years 2009 and 2010, the number of beds and places in retirement homes decreased by 168. Over half (54%) of beds and places for the elderly are in the capital area.

Around 3,000 inhabitants lived in retirement homes in 2010, thereof nearly 64% women. Nearly 8% of 67 years old and over lived in retirement homes and a little over 21% of those aged 80 years and over.

More households receive income support

A total of 6,910 households received municipal income support in 2010, an increase by 916 (15.3%) from the year before and by 1,881 (37.4%) from the year 2008.

In households receiving income support in 2010 there were 11,468 individuals or 3.6% of inhabitants in the country, thereof were 3,974 children (17 years of age or younger), 5% of all children in the country. In the year 2008 there were 9,097 individuals, 2.8% of inhabitants in the country, who lived in households receiving income support, thereof 3,587 children or 4.5% of all children in Iceland.



17.1 Útgjöld til félagsverndar 2007–2009

Social protection expenditure 2007–2009

	Milljónir króna Million ISK			Hlutfall Percent		
	2007	2008	2009	2007	2008	2009
Útgjöld til félagsverndar Expenditure on social protection	280.364	325.675	380.043	100,0	100,0	100,0
1. Slys og veikindi Sickness/Health care	115.027	130.674	135.538	41,0	40,1	35,7
1.1 Tekjutilfærslur Social benefits	20.859	23.150	21.664	7,4	7,1	5,7
1.1.1 Sjúkra- og slysadagpeningar Sickness and injury benefits	1.543	1.859	1.905	0,6	0,6	0,5
1.1.2 Aðrar slysa- og veikindabætur Other sickness benefits	19.316	21.290	19.759	6,9	6,5	5,2
1.2 Þjónusta Services	94.168	107.524	113.873	33,6	33,0	30,0
1.2.1 Sjúkrahúsþjónusta Hospital services	66.618	74.630	78.032	23,8	22,9	20,5
1.2.2 Þjónusta við ferlisjúklinga Outpatient services	17.945	20.682	21.654	6,4	6,4	5,7
1.2.3 Lyf Pharmaceutical products	7.055	9.287	10.743	2,5	2,9	2,8
1.2.4 Hjálpartæki Other medical products	2.050	2.345	2.873	0,7	0,7	0,8
1.2.5 Önnur þjón. v. slysa og veikinda Other public services	500	580	571	0,2	0,2	0,2
2. Örorka og fötlun Disability	36.600	44.901	53.146	13,1	13,8	14,0
2.1 Tekjutilfærslur Social benefits	27.213	33.595	41.823	9,7	10,3	11,0
2.1.1 Örorkulífeyrir (og tengdar bætur) Invality benefits	27.213	33.595	41.823	9,7	10,3	11,0
2.1.1.1 Almannatryggingar Social security schemes	19.212	23.508	28.622	6,9	7,2	7,5
2.1.1.2 Lífeyrissjóðir Private pension funds	8.001	10.087	13.201	2,9	3,1	3,5
2.2 Þjónusta Services	9.388	11.306	11.323	3,4	3,5	3,0
2.2.1 Dvalarheimili Lodging	6.148	6.332	7.125	2,2	1,9	1,9
2.2.2 Heimaþjónusta Home help	649	1.997	1.128	0,2	0,6	0,3
2.2.3 Önnur þjón. við öryrkja Other service for disable people	2.590	2.977	3.070	0,9	0,9	0,8
3. Öldrun Old age	62.674	71.948	79.834	22,4	22,1	21,0
3.1 Tekjutilfærslur Social benefits	57.081	65.318	72.799	20,4	20,1	19,2
3.1.1 Ellilífeyrir (og tengdar bætur) Old age benefits	57.081	65.318	72.799	20,4	20,1	19,2
3.1.1.1 Almannatryggingar Social security schemes	24.557	26.813	25.870	8,8	8,2	6,8
3.1.1.2 Lífeyrissjóðir Private pension funds	32.524	38.505	46.930	11,6	11,8	12,4
3.2 Þjónusta Services	5.594	6.630	7.034	2,0	2,0	1,9
3.2.1 Dvalarheimili Lodging	2.673	3.239	3.295	1,0	1,0	0,9
3.2.2 Heimaþjónusta Home help	1.296	1.409	1.472	0,5	0,4	0,4
3.2.3 Önnur þjónusta við aldraða Other service for old age people	1.624	1.982	2.266	0,6	0,6	0,6
4. Eftirlifendur Survivors	6.785	7.485	9.130	2,4	2,3	2,4
4.1 Tekjutilfærslur Social benefits	6.785	7.485	9.130	2,4	2,3	2,4
4.1.1 Ekkju- og ekklabætur Survivor's pensions	140	139	135	0,1	0,0	0,0
4.1.2 Dánarbætur Death grants	206	231	250	0,1	0,1	0,1
4.1.3 Aðrar bætur til eftirlifenda Other survivor's benefits	6.439	7.116	8.745	2,3	2,2	2,3
5. Fjölskyldur og börn Families and children	37.408	43.489	47.527	13,3	13,4	12,5
5.1 Tekjutilfærslur Social benefits	18.421	21.205	23.644	6,6	6,5	6,2
5.1.1 Fæðingarorlof Maternity and parental leave benefits	8.014	9.539	10.274	2,9	2,9	2,7
5.1.2 Barnabætur Family and child allowances	7.887	8.875	10.085	2,8	2,7	2,7
5.1.3 Aðrar fjölskyldu- og barnabætur Other family benefits	2.520	2.791	3.285	0,9	0,9	0,9
5.2 Þjónusta Services	18.987	22.283	23.883	6,8	6,8	6,3
5.2.1 Dagvistun barna Pre-school services	11.146	12.390	13.874	4,0	3,8	3,7
5.2.2 Önnur þjónusta við fjölskyldur og börn Other services for families and children	7.841	9.894	10.009	2,8	3,0	2,6
6. Atvinnuleysi Unemployment	3.100	5.436	25.692	1,1	1,7	6,8
6.1 Tekjutilfærslur Social benefits	2.606	4.817	25.124	0,9	1,5	6,6
6.1.1 Atvinnuleysisbætur Unemployment benefits	2.347	4.642	24.855	0,8	1,4	6,5
6.1.2 Aðrar starfsmenntunar- og atv.leysisbætur Other benefits	259	175	268	0,1	0,1	0,1
6.2 Þjónusta Unemployment services	495	619	569	0,2	0,2	0,2

17.1 Útgjöld til félagsverndar 2007–2009

Social protection expenditure 2007–2009

	Milljónir króna <i>Million ISK</i>			Hlutfall <i>Percent</i>		
	2007	2008	2009	2007	2008	2009
7. Húsnæðisaðstoð <i>Housing</i>	7.925	10.044	14.627	2,8	3,1	3,9
7.2 Þjónusta <i>Services</i>	7.925	10.044	14.627	2,8	3,1	3,9
7.2.1 Húsaleigubætur <i>Rent benefits</i>	1.641	1.535	2.584	0,6	0,5	0,7
7.2.2 Niðurgreidd húsaleiga <i>Subsidised rent</i>	627	1.454	1.571	0,2	0,5	0,4
7.2.3 Húsnæðisbætur (vaxtabætur) <i>Housing benefits</i>	5.657	7.054	10.473	2,0	2,2	2,8
8. Félagsleg aðstoð ót.a.s. <i>Other social support n.e.c.</i>	7.615	8.335	10.775	2,7	2,6	2,8
8.1 Tekjutilfærslur <i>Social benefits</i>	3.327	4.019	5.442	1,2	1,2	1,4
8.1.1 Fjárhagsaðstoð sveitarfélaga <i>Municipal income support</i>	1.420	1.621	2.287	0,5	0,5	0,6
8.1.2 Sérstök fjárhagsaðstoð <i>Special income support</i>	1.907	2.399	3.155	0,7	0,7	0,8
8.2 Þjónusta <i>Services</i>	4.289	4.316	5.333	1,5	1,3	1,4
8.2.1 Áfengis- og fíkniefnameðferð <i>Rehabilitation of alcohol and drug abusers</i>	945	967	890	0,3	0,3	0,2
8.2.2 Önnur félagsleg aðstoð <i>Other Social support</i>	3.344	3.348	4.443	1,2	1,0	1,2
9. Önnur velferðarútgjöld ót.a.s. <i>Other social protection n.e.c.</i>	3.229	3.363	3.774	1,2	1,0	1,0
9.2 Þjónusta <i>Services</i>	3.229	3.363	3.774	1,2	1,0	1,0

① Uppgjör félagsverndar samkvæmt ESSPROS samræmt uppgjöri COFOG-flokkunarkerfisins sem byggist á uppgjöri þjóðhagsreikninga. Í tengslum við þá vinnu var farið yfir skilgreiningar og hugtök og þau samræmd milli flokkunarkerfa. Helstu breytingar frá birtum tölum er að leikskólar flokkast nú bæði undir menntamál og félagsvernd í stað félagsverndar áður. Þá er stjórnunarkostnaður nú færður í meira mæli undir hvern málaflokk fyrir sig. *Information on social protection according to ESSPROS and COFOG are harmonised and definitions and concept reconciled. According to this revision, pre-schools (child day care) are now classified both into functions of education and social protection, but not only to social protection as before.*

▮ Hagstofa Íslands, reikningar ríkis og sveitarfélaga og ýmissa velferðarstofnana. *Statistic Iceland, general government accounts and accounts of relevant non-profit institutions.*

🌐 www.hagstofa.is/thjodhagsreikningar www.statice.is/nationalaccounts

Vissir þú

Did you know

36% útgjalda til félagsverndar voru vegna slysa og veikinda 2009

36% of social security expenditures in 2009 were on sickness and health care



17.2 Útgjöld til félagsverndar sem hlutfall af vergri landsframleiðslu 1997–2009

Social protection expenditure per capita and as percentage of gross domestic product 1997–2009

	Útgjöld til félagsverndar alls <i>Social protection expenditure, total</i>			Útgjöld á íbúa <i>Expenditure per capita</i>		Útgjöld á íbúa 15–64 ára <i>Expenditure per capita 15–64 years</i>	
	Á verðlagi hvers árs, millj. kr. <i>Million ISK at current prices</i>	Hlutfall af vergri landsframleiðslu <i>Percent of GDP</i>		Krónur á verðlagi hvers árs <i>ISK at current prices</i>	Vísitölur miðaðar við fast verðlag <i>Index based on fixed prices 1981=100</i>	Krónur á verðlagi hvers árs <i>ISK at current prices</i>	Vísitölur miðaðar við fast verðlag <i>Index based on fixed prices 1981=100</i>
		Hlutfall <i>Percent</i>	Visitala <i>Index 1981=100</i>				
1997	97.300	18,5	100	359.154	100	558.741	100
1998	107.414	18,3	109	392.317	107	609.251	109
1999	119.079	18,9	116	429.603	114	664.879	119
2000	131.315	19,3	122	467.056	118	722.863	129
2001	149.777	19,5	131	525.433	124	810.880	145
2002	173.393	21,3	144	602.982	136	927.229	166
2003	193.279	23,0	158	668.158	148	1.025.131	183
2004	210.353	22,7	166	718.940	154	1.103.228	197
2005	222.271	21,8	169	751.260	155	1.149.048	206
2006	246.709	21,1	175	810.652	156	1.236.642	221
2007	280.364	21,5	190	898.497	165	1.357.221	243
2008	325.675	22,0	196	1.019.790	166	1.528.482	274
2009	380.043	25,3	204	1.190.440	173	1.762.634	315

■ Hagstofa Íslands, reikningar ríkis og sveitarfélaga og ýmissa velferðarstofnana. *Statistic Iceland, general government accounts and accounts of relevant non-profit institutions.*

🌐 www.hagstofa.is/pjodhagsreikningar, opinber búskapur [www.statice.is/National accounts, public sector](http://www.statice.is/National%20accounts,%20public%20sector)

17.3 Útgjöld til félagsverndar eftir greiðendum 2006–2009, %*Social protection expenditure by type of payer 2006–2009, %*

Greiðendur Payers	Atvinnuleysisstryggingar o.fl. Unemployment insurance etc.					Önnur félagsaðstoð o.fl. Other social benefits etc.			Stjórnunar- kostnaður Administration costs
	Alls Total	Fjölskyldur og börn Families and children	Heilbrigðismál Health	Aldraðir Old age	Öryrkjar Disability	Eftirlifendur Survivors			
Ríkissjóður <i>Central government</i>									
2006	25,0	22,0	8,0	78,0	12,0	20,0	0,0	27,0	42,0
2006 ¹	40,0	25,1	0,1	82,1	12,0	31,6	1,0	25,8	44,7
2007	36,0	29,8	0,1	82,0	9,9	33,8	0,6	25,0	41,4
2008	39,5	29,0	0,1	82,5	11,1	38,6	0,9	30,1	39,7
2009	43,9	30,0	0,2	84,2	14,8	46,5	1,3	22,0	38,0
Sveitarfélög <i>Local government</i>									
2006	6,0	59,0	–	0,3	1,0	2,0	0,0	63,0	0,0
2006 ¹	9,0	52,8	–	0,4	3,0	3,5	0,0	60,5	55,3
2007	7,9	48,9	–	0,4	2,5	3,8	0,0	63,1	58,6
2008	8,7	49,7	–	0,4	3,4	3,2	0,0	56,3	60,3
2009	10,0	49,1	–	0,3	4,7	4,3	0,0	62,9	62,0
Atvinnurekendur <i>Employers</i>									
2006	24,8	19,8	77,1	21,3	24,7	27,8	24,3	9,3	43,6
2006 ¹	35,8	22,0	81,6	17,5	53,6	44,8	58,0	12,6	–
2007	39,5	21,3	76,3	17,6	57,3	44,2	62,3	11,0	–
2008	31,8	21,3	76,3	17,1	44,6	36,1	50,0	12,6	–
2009	34,4	21,0	73,2	15,4	54,2	37,8	62,8	13,7	–
Hinir tryggðu <i>The insured</i>									
2006	5,8	–	–	–	8,2	6,5	9,9	1,0	14,4
2006 ¹	8,6	–	–	–	18,2	11,6	23,7	1,1	–
2007	7,7	–	–	–	14,4	8,7	17,6	0,9	–
2008	7,3	–	–	–	15,1	8,2	20,1	0,9	–
2009	6,9	–	–	–	18,2	8,0	24,9	1,4	–
Önnur fjármögnun <i>Other financing</i>									
2006	37,9	–	15,3	–	54,3	43,0	65,4	0,0	–
2006 ¹	6,5	–	18,2	–	13,2	8,4	17,2	–	–
2007	8,8	–	23,6	–	15,9	9,5	19,4	–	–
2008	12,4	–	23,6	–	25,7	11,9	29,0	–	–
2009	4,8	–	26,6	–	8,1	3,5	11,0	–	–

1 Frá og með árinu 2006 er uppgjör félagsverndar samkvæmt ESSPROS samræmt uppgjöri COFOG-flokkunarkerfisins sem byggist á uppgjöri þjóðhagsreikninga. Í tengslum við þá vinnu var farið yfir skilgreiningar og hugtök og þau samræmd milli flokkunarkerfa. Helstu breytingar frá birtum tölum er að leikskólar flokkast nú bæði undir menntamál og félagsvernd í stað félagsverndar áður. Þá er stjórnunarkostnaður nú færður í meira mæli undir hvern málafökk fyrir sig. *From 2006 information on social protection according to ESSPROS and COFOG are harmonised and definitions and concept reconciled. According to this revision, pre-schools (child day care) are now classified both into functions of education and social protection, but not only to social protection as before.*

iii Hagstofa Íslands, reikningar ríkis og sveitarfélaga og ýmissa velferðarstofnana. *Statistic Iceland, general government accounts and accounts of relevant non-profit institutions.*

🌐 www.hagstofa.is/thjodhagsreikningar www.statice.is/nationalaccounts



17.4 Heildarútgjöld til heilbrigðismála sundurliðuð 2003–2010

Total expenditure on health care 2003–2010

	2003	2004	2005	2006	2007	2008	2009	2010
Verðlag hvers árs, millj. kr. Current prices, million ISK								
Heilbrigðisútgjöld alls Total health expenditure	87.360	91.906	96.857	106.683	118.961	135.221	144.335	142.484
1 Lækningavörur og hjálpartæki Medical products, appliances and equipment	15.026	15.886	15.844	17.240	18.485	22.427	25.747	25.901
11 Lyf Pharmaceutical products	11.376	12.114	11.612	12.473	13.178	16.406	18.778	18.460
12 Aðrar lækningavörur og tæki Other medical products	3.650	3.772	4.231	4.767	5.307	6.021	6.969	7.440
2 Þjónusta við ferlisjúklinga Outpatient services	20.682	22.714	23.821	26.328	29.038	33.209	35.257	35.855
21 Heilsugæsla og sérfræðipjónusta General and special medical services	12.179	13.150	13.727	15.314	17.022	19.780	20.986	21.440
23 Tannlækningar Dental services	5.415	5.752	6.164	6.566	7.171	7.966	8.442	8.774
24 Sjúkrþjálfun, iðjubjálfun og fleira Paramedical services	3.088	3.812	3.930	4.449	4.844	5.463	5.829	5.641
3 Þjónusta sjúkrahafnana Hospital services	49.046	50.869	54.383	60.411	68.052	76.042	79.371	76.669
4 Forvarnir og almenn heilbrigðisþjónusta Prevention and public health services	432	491	602	574	756	720	763	729
5 Heilbrigðismál, ótilgreind annars staðar Health n.e.c.	2.175	1.946	2.207	2.129	2.630	2.823	3.197	3.330
Hlutfall af vergri landsframleiðslu alls Percent of GDP, total	10,4	9,9	9,4	9,1	9,1	9,2	9,6	9,3
1 Lækningavörur og hjálpartæki Medical products, appliances and equipment	1,8	1,7	1,5	1,5	1,4	1,5	1,7	1,7
11 Lyf Pharmaceutical products	1,3	1,3	1,1	1,1	1,0	1,1	1,3	1,2
12 Aðrar lækningavörur og tæki Other medical products	0,5	0,4	0,4	0,4	0,4	0,4	0,5	0,5
2 Þjónusta við ferlisjúklinga Outpatient services	2,5	2,5	2,3	2,3	2,2	2,2	2,4	2,3
21 Heilsugæsla og sérfræðipjónusta General and special medical services	1,5	1,4	1,3	1,3	1,3	1,3	1,4	1,4
23 Tannlækningar Dental services	0,7	0,6	0,6	0,6	0,6	0,5	0,6	0,6
24 Sjúkrþjálfun, iðjubjálfun og fleira Paramedical services	0,4	0,4	0,4	0,4	0,4	0,4	0,4	0,4
3 Þjónusta sjúkrahafnana Hospital services	5,8	5,5	5,3	5,2	5,2	5,1	5,3	5,0
4 Forvarnir og almenn heilbrigðisþjónusta Prevention and public health services	0,1	0,1	0,1	0,0	0,1	0,0	0,1	0,0
5 Heilbrigðismál, ótilgreind annars staðar Health n.e.c.	0,3	0,2	0,2	0,2	0,2	0,2	0,2	0,2
Heilbrigðisútgjöld staðvirt á mann, þús. kr. á verðlagi 2009, alls' Per capita, at 2009 prices, in thous. ISK, total'	457,7	455,7	454,3	451,5	463,8	466,8	452,1	448,1
1 Lækningavörur og hjálpartæki Medical products, appliances and equipment	73,7	74,7	70,9	70,8	72,0	79,1	80,6	81,4
11 Lyf Pharmaceutical products	54,6	55,9	50,9	49,9	50,2	57,7	58,8	58,1
12 Aðrar lækningavörur og tæki Other medical products	19,1	18,8	20,0	20,9	21,7	21,4	21,8	23,4
2 Þjónusta við ferlisjúklinga Outpatient services	109,2	111,8	110,7	111,4	112,6	113,9	110,4	112,7
21 Heilsugæsla og sérfræðipjónusta General and special medical services	64,1	64,4	63,8	64,6	66,1	67,9	65,7	67,4
23 Tannlækningar Dental services	28,1	28,1	28,1	27,5	27,2	26,9	26,4	27,6
24 Sjúkrþjálfun, iðjubjálfun og fleira Paramedical services	17,0	19,2	18,8	19,3	19,3	19,1	18,3	17,7
3 Þjónusta sjúkrahafnana Hospital services	260,9	256,9	259,3	257,8	266,1	261,6	248,6	241,1
4 Forvarnir og almenn heilbrigðisþjónusta Prevention and public health services	2,3	2,5	2,9	2,5	3,0	2,5	2,4	2,3
5 Heilbrigðismál, ótilgreind annars staðar Health n.e.c.	11,6	9,8	10,5	9,1	10,3	9,7	10,0	10,5

1 Heilbrigðisútgjöld hins opinbera staðvirt með verðvísitölu samneyslunnar og heilbrigðisútgjöld einkaaðila með verðvísitölu heilbrigðisútgjalda einkaneyslunnar. The health expenditure is deflated by price index of government final consumption and by the consumer price index of private health consumption.

www.hagstofa.is/thjodhagsreikningar www.statice.is/nationalaccounts

17.5 Heildarútgjöld til heilbrigðismála eftir tegund þjónustu 2006–2009

Health expenditure by function of care 2006–2009

ICHA	SHA-staðall ^a SHA manual ^b	Verðlag hvers árs, milljónir króna							
		Current prices, million ISK				Hlutfall Percent			
		2006	2007	2008	2009	2006	2007	2008	2009
Heildarútgjöld til heilbrigðismála Total health expenditure		106.683	118.962	135.221	144.335	100,0	100,0	100,0	100,0
HC.1	Þjónusta í lækningaskyni Services of curative care	56.108	64.242	72.030	75.941	52,6	54,0	53,3	52,6
HC.1.1	Þjónusta við innlagða í lækningaskyni <i>In-patient curative care</i>	24.367	27.963	33.054	35.016	22,8	23,5	24,4	24,3
HC.1.2	Þjónusta á dagdeildum í lækningaskyni <i>Day cases of curative care</i>	6.255	7.440	7.332	6.831	5,9	6,3	5,4	4,7
HC.1.3	Ferliþjónusta í lækningaskyni <i>Out-patient care</i>	24.502	27.570	30.272	32.452	23,0	23,2	22,4	22,5
HC.1.3.1	Grunnþjónusta og greining lækna <i>Basic medical and diagnostic services</i>	11.411	13.095	14.129	15.169	10,7	11,0	10,4	10,5
HC.1.3.2	Tannlækningar á stofum <i>Out-patient dental care</i>	6.593	7.202	7.973	8.448	6,2	6,1	5,9	5,9
HC1.3.3	Öll önnur sérhæfð lækniþjónusta <i>All other specialised health care</i>	4.900	5.544	6.643	7.504	4,6	4,7	4,9	5,2
HC.1.3.9	Öll önnur ferliþjónusta í lækningaskyni <i>All other out-patient curative care</i>	1.596	1.729	1.527	1.330	1,5	1,5	1,1	0,9
HC.1.4	Heimaþjónusta í lækningaskyni <i>Services of curative home care</i>	984	1.270	1.371	1.642	0,9	1,1	1,0	1,1
HC.2	Endurhæfing Services of rehabilitative care	6.055	6.415	7.610	8.454	5,7	5,4	5,6	5,9
HC.2.1	Endurhæfing innlagðra <i>In-patient rehabilitative care</i>	2.373	2.230	2.930	3.512	2,2	1,9	2,2	2,4
HC.2.2	Endurhæfing á dagdeildum <i>Day cases of rehabilitative care</i>	844	1.024	1.043	468	0,8	0,9	0,8	0,3
HC.2.3	Endurhæfing í ferliþjónustu <i>Out-patient rehabilitative care</i>	2.838	3.160	3.636	4.474	2,7	2,7	2,7	3,1
HC.2.4	Endurhæfing í heimaþjónustu <i>Services of rehabilitative home care</i>	–	–	–	–	–	–	–	–
HC.3	Langtímahjúkrun Services of long-term nursing care	21.556	22.937	25.476	25.930	20,2	19,3	18,8	18,0
HC.3.1	Langtímahjúkrun innlagðra <i>In-patient long-term nursing care</i>	20.830	22.183	24.957	25.542	19,5	18,7	18,5	17,7
HC.3.2	Langtímahjúkrun á dagdeildum <i>Day cases of long-term nursing care</i>	727	754	519	387	0,7	0,6	0,4	0,3
HC.3.3	Langtímahjúkrun í heimaþjónustu <i>Long-term nursing care; home care</i>	–	–	–	–	–	–	–	–
HC.4	Stoðþjónusta Ancillary services to health care	2.223	2.597	3.070	3.347	2,1	2,2	2,3	2,3
HC.4.1	Klínískar rannsóknastofur <i>Clinical laboratory</i>	679	787	1.038	1.176	0,6	0,7	0,8	0,8
HC.4.2	Myndgreining <i>Diagnostic imaging</i>	678	772	867	903	0,6	0,7	0,6	0,6
HC.4.3	Sjúkraflutningar <i>Patient transport and emergency rescue</i>	866	1.038	1.165	1.268	0,8	0,9	0,9	0,9
HC.4.9	Öll önnur stoðþjónusta <i>All other miscellaneous ancillary services</i>	–	–	–	–	–	–	–	–



17.5 Heildarútgjöld til heilbrigðismála eftir tegund þjónustu 2006–2009

Health expenditure by function of care 2006–2009

ICHA	SHA-staðall ¹ SHA manual ¹	Verðlag hvers árs, milljónir króna				Hlutfall Percent			
		<i>Current prices, million ISK</i>							
		2006	2007	2008	2009	2006	2007	2008	2009
HC.5	Lækninga- og hjúkrunarvörur og hjálpartæki handa ferlisjúklingum <i>Medical goods dispensed to out-patients</i>	17.276	18.519	22.468	25.791	16,2	15,6	16,6	17,9
HC.5.1	Lyf og aðrar óvaranlegar lækninga- og hjúkrunarvörur <i>Pharmaceuticals and other medical non-durables</i>	15.168	16.066	19.705	22.610	14,2	13,5	14,6	15,7
HC.5.1.1	Lyfseðilskyld lyf <i>Prescribed medicines</i>	8.387	8.838	11.430	13.114	7,9	7,4	8,5	9,1
HC.5.1.2	Lyf án lyfseðils <i>Over-the-counter medicines</i>	3.897	4.128	4.976	5.664	3,7	3,5	3,7	3,9
HC.5.1.3	Aðrar óvaranlegar lækninga- og hjúkrunarvörur <i>Other medical non-durables</i>	2.884	3.100	3.298	3.831	2,7	2,6	2,4	2,7
HC.5.2	Hjálpartæki og aðrar varanlegar lækningavörur <i>Therapeutic appliances and other medical durables</i>	2.108	2.453	2.763	3.181	2,0	2,1	2,0	2,2
HC.5.2.1	Gleraugu og önnur sjóntæki <i>Glasses and other vision products</i>	523	603	676	702	0,5	0,5	0,5	0,5
HC.5.2.2	Stöðtæki og önnur hjálpartæki vegna bæklunar <i>Orthopaedic appliances and other prosthetics</i>	322	324	371	447	0,3	0,3	0,3	0,3
HC.5.2.3	Heyrnartæki <i>Hearing aids</i>	26	64	42	135	0,0	0,1	0,0	0,1
HC.5.2.4	Tækniþúnaður, þ.m.t. Hjólastólar <i>Medico-technical devices, including wheelchairs</i>	813	964	1.104	1.111	0,8	0,8	0,8	0,8
HC.5.2.9	Allar aðrar varanlegar lækninga- og hjúkrunarvörur <i>All other miscellaneous medical durables</i>	424	498	570	786	0,4	0,4	0,4	0,5
HC.6	Forvarnir og þjónusta á sviði lýðheilsu <i>Prevention and public health services</i>	1.616	1.925	2.099	2.092	1,5	1,6	1,6	1,4
HC.7	Stjórnýsla heilbrigðismála <i>Health administration and health insurance</i>	1.849	2.327	2.469	2.781	1,7	2,0	1,8	1,9

¹ Samkvæmt SHA-flokkunarkerfinu (The System of Health Accounts), töflu A2. *The classification is based on the SHA manual, table A2*

🌐 www.hagstofa.is/thjodhagsreikningar www.statice.is/nationalaccounts

17.6 Heildarútgjöld til heilbrigðismála eftir veitendum þjónustunnar 2006–2009

Health expenditure by providers 2006–2009

ICHA	SHA-staðall ¹ SHA manual ¹	Verðlag hvers árs, milljónir króna				Hlutfall Percent			
		Current prices, million ISK							
		2006	2007	2008	2009	2006	2007	2008	2009
Heildarútgjöld til heilbrigðismála Total health expenditure		106.683	118.962	135.221	144.335	100,0	100,0	100,0	100,0
HP.1	Sjúkrahús Hospitals	44.009	48.589	54.708	57.177	41,3	40,8	40,5	39,6
HP.1.1	Almenn sjúkrahús General hospitals	43.251	48.386	54.510	56.821	40,5	40,7	40,3	39,4
HP.1.2	Geð-, áfengis- og vímuefnasjúkrahús Mental health and substance abuse hospitals
HP.1.3	Önnur sérhæfð sjúkrahús Specialty hospitals	178	203	198	356	0,2	0,2	0,1	0,2
HP.2	Hjúkrunar- og dvalarstofnanir Nursing and residential care facilities	12.660	13.892	15.421	15.669	11,9	11,7	11,4	10,9
HP.3	Veitendur ferliþjónustu Providers of ambulatory health care	29.273	33.035	36.994	39.228	27,4	27,8	27,4	27,2
HP.3.1	Læknastofur (sjálfstætt starfandi lækna) Offices of physicians	4.846	5.285	6.418	6.323	4,5	4,4	4,7	4,4
HP.3.2	Tannlæknastofur Offices of dentists	6.593	7.202	7.973	8.448	6,2	6,1	5,9	5,9
HP.3.3–	Allir aðrir veitendur ferliþjónustu								
HP.3.9	Other out-patient care centers	17.834	20.548	22.604	24.457	16,7	17,3	16,7	16,9
HP.4	Smásalar og aðrir sem útvega lækninga- og hjúkrunarvörur Retail sale and other providers of medical goods	17.276	18.519	22.468	25.791	16,2	15,6	16,6	17,9
HP.5	Lýðheilsu- og forvarnarverkefni Provision and administration of public health programmes	1.616	1.925	2.099	2.092	1,5	1,6	1,6	1,5
HP.6	Stjórnsýsla heilbrigðis- og tryggingamála Health administration and insurance	1.849	2.327	2.469	2.781	1,7	2,0	1,8	1,9
HP.6.1	Stjórnsýsla heilbrigðis- og tryggingamála Government administration of health	1.415	1.783	2.007	2.224	1,3	1,5	1,5	1,5
HP.6.2	Opinberir tryggingasjóðir Social security funds	434	544	463	556	0,4	0,5	0,3	0,4
HP.6.3–	Aðrir stjórnsýsluaðilar								
HP.6.9	Other insurance and administration	–	–	–	–	–	–	–	–
HP.7	Aðrir sem veita heilbrigðisþjónustu All other industries (rest of the economy)	–	–	–	–	–	–	–	–
HP.7.1	Aðilar sem sinna þjónustu á vinnustöðum Establishments as providers of occupational health care services	–	–	–	–	–	–	–	–
HP.7.2	Heimili sem veita heimaþjónustu Private households as providers of home care	–	–	–	–	–	–	–	–
HP.7.9	Allir aðrir aðilar All other industries as secondary producers of health care	–	–	–	–	–	–	–	–
HP.9	Aðrir Others	–	–	–	–	–	–	–	–

1 Samkvæmt SHA-flokkunarkerfinu (The System of Health Accounts), töflu A4. The classification is based on the SHA manual, table A4.

🌐 www.hagstofa.is/thjodhagsreikningar www.statice.is/nationalaccounts



17.7 Heildarútgjöld til heilbrigðisþjónustu eftir umgjörð hennar 2006–2009

Health expenditure by mode of production 2006–2009

ICHA	SHA-staðall ¹ SHA manual ¹	Verðlag hvers árs, milljónir króna							
		Current prices, million ISK				Hlutfall Percent			
		2006	2007	2008	2009	2006	2007	2008	2009
Heildarútgjöld til heilbrigðismála Total health expenditure		106.683	118.962	135.221	144.335	100,0	100,0	100,0	100,0
Þjónusta við innlagða In-patient care		47.570	52.376	60.941	64.071	47,4	44,0	45,1	44,4
HC.1.1	Þjónusta við innlagða í lækningaskyni Curative care	24.367	27.963	33.054	35.016	25,7	23,5	24,4	24,3
HC.2.1	Endurhæfing innlagðra Rehabilitative care	2.373	2.230	2.930	3.512	2,2	1,9	2,2	2,4
HC.3.1	Langtímahjúkrun innlagðra Long-term nursing care	20.830	22.183	24.957	25.542	19,5	18,7	18,5	17,7
Þjónusta á dagdeildum Services of day-care		7.826	9.218	8.894	7.686	7,3	7,8	6,6	5,3
HC.1.2	Þjónusta á dagdeildum í lækningaskyni Day cases of curative care	6.255	7.440	7.332	6.831	5,9	6,3	5,4	4,7
HC.2.2	Endurhæfing á dagdeildum Day cases of rehabilitative care	844	1.024	1.043	468	0,8	0,9	0,8	0,3
HC.3.2	Langtímahjúkrun á dagdeildum Day cases of long-term care	727	754	519	387	0,7	0,6	0,4	0,3
Ferliþjónusta Out-patient care		27.340	30.730	33.908	36.926	25,6	25,8	25,1	25,6
HC.1.3	Ferliþjónusta í lækningaskyni Out-patient curative care	24.502	27.570	30.272	32.452	23,0	23,2	22,4	22,5
HC.1.3.1	Grunnþjónusta og greining lækna Basic medical and diagnostic services	11.411	13.095	14.129	15.169	10,7	11,0	10,4	10,5
HC.1.3.2	Tannlækningar á stofum Out-patient dental care	6.593	7.202	7.973	8.448	6,2	6,1	5,9	5,9
HC.1.3.3	Öll önnur sérhæfð lækniþjónusta All other specialised health care	4.900	5.544	6.643	7.504	4,6	4,7	4,9	5,2
HC.1.3.9	Öll önnur ferliþjónusta í lækningaskyni All other out-patient curative care	1.596	1.729	1.527	1.330	1,5	1,5	1,1	0,9
HC.2.3	Endurhæfing í ferliþjónustu Out-patient rehabilitative care	2.838	3.160	3.636	4.474	2,7	2,7	2,7	3,1
Heimaþjónusta Home care		984	1.270	1.371	1.642	0,9	1,1	1,0	1,1
HC.1.4	Heimaþjónusta í lækningaskyni Curative home care	984	1.270	1.371	1.642	0,9	1,1	1,0	1,1
HC.2.4	Endurhæfing í heimaþjónustu Rehabilitative home care
HC.3.3	Langtímahjúkrun í heimaþjónustu Long-term nursing home care
Stoðþjónusta Ancillary services to health care		2.223	2.597	3.070	3.347	2,1	2,2	2,3	2,3
HC.4.1	Klínískar rannsóknastofur Clinical laboratory	679	787	1.038	1.176	0,6	0,7	0,8	0,8
HC.4.2	Myndgreining Diagnostic imaging	678	772	867	903	0,6	0,7	0,6	0,6
HC.4.3	Sjúkraflutningar Patient transport and emergency rescue	866	1.038	1.165	1.268	0,8	0,9	0,9	0,9
HC.4.9	Öll önnur stoðþjónusta All other miscellaneous ancillary services
HC.5	Lækningavörur handa ferlisjúklingum Medical goods dispensed to out-patients	17.276	18.519	22.468	25.791	16,2	15,6	16,6	17,9
HC.5.1	Lyf og aðrar óvaranlegar lækninga- og hjúkrunarvörur Pharmaceuticals and other medical non-durables	15.168	16.066	19.705	22.610	14,2	13,5	14,6	15,7
HC.5.2	Hjálpartæki og aðrar varanlegar lækningavörur Therapeutic appliances and other medical durables	2.108	2.453	2.763	3.181	2,0	2,1	2,0	2,2
HC.6	Forvarnir og þjónusta á sviði lýðheilsu Prevention and public health services	1.616	1.925	2.099	2.092	1,5	1,6	1,6	1,4
HC.7	Stjórnsýsla heilbrigðismála Health administration and health insurance	1.849	2.327	2.469	2.781	1,7	2,0	1,8	1,9

¹ Samkvæmt SHA-flokkunarkerfinu (The System of Health Accounts), töflu A3. The classification is based on the SHA manual, table A3.

17.8 Fjárhagsaðstoð og félagsleg heimaþjónusta sveitarfélaga 2009–2010

Municipal income support and home-help expenditure 2009–2010

	Höfuðborgarsvæði <i>Capital region</i>			Önnur sveitar- félög með >250 íbúa <i>Other municipalities with >250 inhab.</i>	Öll önnur sveitar- félög á landinu <i>All other municipalities</i>	
	Alls <i>Total</i>	Alls <i>Total</i>	Reykja- vík	Önnur sveitar- félög <i>Other municipalities</i>	Önnur sveitar- félög <i>Other municipalities</i>	
2009						
Fjárhagsaðstoð <i>Income support</i>						
Fjöldi sveitarfélaga <i>Number of municipalities</i>	77	7	1	6	53	17
Hlutfallsleg skipting íbúa, % <i>Percent distribution of inhabitants</i>	100,0	63,6	37,5	26,1	35,7	0,7
Útgjöld, þús. kr. <i>Income support expenditure, thous. ISK</i>	2.287.854	1.935.722	1.548.146	387.576	352.129	3
Endurgreiðsla lána ¹ <i>Refunding of loans¹</i>	24.811	17.130	9.990	7.140	7.681	0
Endurgreiðslur af öllum útgjöldum, % <i>Refunding, % of total</i>	1,1	0,9	0,6	1,8	2,2	0,0
Skipting útgj. til fjárhagsaðstoðar, % <i>Percent distribution of expenditure</i>	100,0	84,6	67,7	16,9	15,4	0,0
Meðalfjárhæð á heimili, kr. <i>Average per household in ISK</i>	381.690	440.037	467.859	355.574	220.770	...
Útgjöld til félagslegrar heimaþjónustu <i>Home-help expenditure</i>						
Útgjöld alls, þús. kr. <i>Total expenditure, thous. ISK</i>	2.168.902	1.466.533	1.102.524	364.008	699.960	2.409
Heimili aldraðra <i>Homes of the elderly</i>	1.617.790	1.117.404	816.031	301.373	500.386	...
Fatlaðir á heimili <i>Handicapped in households</i>	452.282	275.357	222.391	52.966	176.925	...
Önnur heimili <i>Other households</i>	96.420	73.771	64.102	9.669	22.649	...
Endurgreiðslur útgjalda, þús.kr. <i>Refunding of exp., thous. ISK</i>	187.508	129.932	105.684	24.248	57.527	49
Endurgreiðslur af öllum útgjöldum, % <i>Refunding, % of total</i>	8,6	8,9	9,6	6,7	8,2	2,1
Hlutfallsleg skipting útgjalda <i>Percent distribution of expenditure</i>	100,0	67,6	50,8	16,8	32,3	0,1
Meðalfjárhæð á heimili, kr. <i>Average per household in ISK</i>	289.020	301.074	305.747	287.753	266.651	...
2010						
Fjárhagsaðstoð <i>Income support</i>						
Fjöldi sveitarfélaga <i>Number of municipalities</i>	76	7	1	6	53	16
Hlutfallsleg skipting íbúa, % <i>Percent distribution of inhabitants</i>	100,0	63,5	37,4	26,1	35,9	0,6
Útgjöld, þús. kr. <i>Income support expenditure, thous. ISK</i>	2.987.154	2.501.422	1.984.894	516.528	485.727	5
Endurgreiðsla lána ¹ <i>Refunding of loans¹</i>	26.066	15.720	15.298	422	10.346	0
Endurgreiðslur af öllum útgjöldum, % <i>Refunding, % of total</i>	0,9	0,6	0,8	0,1	2,1	0,0
Skipting útgj. til fjárhagsaðstoðar, % <i>Percent distribution of expenditure</i>	100,0	83,7	66,4	17,3	16,3	0,0
Meðalfjárhæð á heimili, kr. <i>Average per household in ISK</i>	498.356	568.634	522.478	393.096	270.299	...
Útgjöld til félagslegrar heimaþjónustu <i>Home-help expenditure</i>						
Útgjöld alls, þús. kr. <i>Total expenditure, thous. ISK</i>	2.194.232	1.510.136	1.118.273	391.863	681.917	2.179
Heimili aldraðra <i>Homes of the elderly</i>	1.701.273	1.218.504	880.724	337.780	482.769	...
Fatlaðir á heimili <i>Handicapped in households</i>	403.347	230.961	194.072	36.889	172.386	...
Önnur heimili <i>Other households</i>	87.433	60.671	43.476	17.195	26.762	...
Endurgreiðslur útgjalda, þús.kr. <i>Refunding of exp., thous. ISK</i>	177.520	101.794	77.654	24.140	75.681	45
Endurgreiðslur af öllum útgjöldum, % <i>Refunding, % of total</i>	8,1	6,7	6,9	6,2	11,1	2,1
Hlutfallsleg skipting útgjalda <i>Percent distribution of expenditure</i>	100,0	68,8	51,0	17,9	31,1	0,1
Meðalfjárhæð á heimili, kr. <i>Average per household in ISK</i>	292.430	310.026	310.114	309.773	259.778	...

1 Til útgjalda telst bæði hrein fjárhagsaðstoð og fjárhagsaðstoð í formi lána. Þegar lán eru endurgreidd, færast þau til tekna. *Expenditure includes direct financial support and assistance in the form of loans. On repayment loans are credited to revenue account.*



17.9 Viðtakendur fjárhagsaðstoðar sveitarfélaga eftir fjölskyldugerð 2008–2010

Household receiving municipal income support 2008–2010

Hlutfall <i>Percent</i>	Höfuðborgarsvæði <i>Capital region</i>			Önnur sveitar- félög, Önnur sveitar- félög Other municipi- palities, >250 inhab.		Fjöldi fjölsk./ heimila <i>Number of families/ house- holds</i>
	Alls <i>Total</i>	Alls <i>Total</i>	Reykja- vík	municipi- palities	>250 inhab.	
2008						
Alls fjölskyldur/heimili <i>Families/households, total</i>	100,0	100,0	100,0	100,0	100,0	•
Einstæðir karlar með börn <i>Single men with children</i>	2,4	1,8	1,4	2,8	4,0	119
Einstæðir karlar, barnlausir <i>Single men without children</i>	39,0	42,2	43,6	37,8	30,6	1.963
Einstæðar konur með börn <i>Single women with children</i>	32,8	30,7	29,9	33,3	38,5	1.650
Einstæðar konur, barnlausar <i>Single women without children</i>	17,0	18,5	19,0	16,8	13,2	856
Hjón/sambúðarfólk með börn <i>Married/cohabiting couples with children</i>	6,5	4,8	4,2	6,7	11,0	327
Hjón/sambúðarfólk, barnlaus <i>Married/cohabiting couples without children</i>	2,3	2,1	2,0	2,6	2,7	114
Fjöldi fjölskyldna/heimila <i>Number of families/households</i>	5.029	3.651	2.801	850	1.378	5.029
2009						
Alls fjölskyldur/heimili <i>Families/households, total</i>	100,0	100,0	100,0	100,0	100,0	•
Einstæðir karlar með börn <i>Single men with children</i>	2,4	2,2	1,7	3,5	3,1	145
Einstæðir karlar, barnlausir <i>Single men without children</i>	42,2	46,1	47,9	40,6	31,6	2.532
Einstæðar konur með börn <i>Single women with children</i>	29,3	26,5	25,1	30,8	36,9	1.755
Einstæðar konur, barnlausar <i>Single women without children</i>	17,3	18,7	19,2	17,2	13,4	1.036
Hjón/sambúðarfólk með börn <i>Married/cohabiting couples with children</i>	6,7	4,9	4,5	6,3	11,5	401
Hjón/sambúðarfólk, barnlaus <i>Married/cohabiting couples without children</i>	2,1	1,6	1,6	1,6	3,4	125
Fjöldi fjölskyldna/heimila <i>Number of families/households</i>	5.994	4.399	3.309	1.090	1.595	5.994
2010						
Alls fjölskyldur/heimili <i>Families/households, total</i>	100,0	100,0	100,0	100,0	100,0	•
Einstæðir karlar með börn <i>Single men with children</i>	2,0	2,0	1,7	3,0	2,0	140
Einstæðir karlar, barnlausir <i>Single men without children</i>	43,6	46,2	47,9	41,2	36,4	3.016
Einstæðar konur með börn <i>Single women with children</i>	27,1	25,5	24,1	29,7	31,6	1.871
Einstæðar konur, barnlausar <i>Single women without children</i>	19,1	20,0	20,2	19,6	16,6	1.322
Hjón/sambúðarfólk með börn <i>Married/cohabiting couples with children</i>	5,8	4,3	4,4	3,9	10,1	401
Hjón/sambúðarfólk, barnlaus <i>Married/cohabiting couples without children</i>	2,3	2,0	1,7	2,7	3,3	160
Fjöldi fjölskyldna/heimila <i>Number of families/households</i>	6.910	5.113	3.799	1.314	1.797	6.910

www.hagstofa.is/felagsmal www.statice.is/socialaffairs

17.10 Viðtakendur fjárhagsaðstoðar sveitarfélaga eftir aldri 2007–2010*Age of recipients of municipal income support 2007–2010*

Fjöldi <i>Number</i>	Höfuðborgarsvæði <i>Capital area</i>			Önnur sveitarfélög <i>Other municipalities</i>	Önnur sveitarfélög, >250 íbúar <i>Other municipalities, >250 inhab.</i>
	Alls <i>Total</i>	Alls <i>Total</i>	Reykjavík		
2007					
Heimili alls <i>Households, total</i>	4.280	3.120	2.509	611	1.160
Aldur viðtakenda <i>Age of recipients</i>					
24 ára eða yngri <i>years and under</i>	1.126	842	660	182	284
25–39 ára <i>years</i>	1.815	1.335	1.086	249	480
40–54 ára <i>years</i>	957	679	549	130	278
55–64 ára <i>years</i>	247	169	137	32	78
65 ára eða eldri <i>years and over</i>	134	95	77	18	39
Heildarfjöldi 18 ára og eldri <i>18 years or older, total</i>	4.678	3.345	2.693	652	1.333
Hlutfall af 18 ára og eldri <i>18 years or older, percent</i>	2,0	2,3	3,0	1,1	1,6
2008					
Heimili alls <i>Households, total</i>	5.029	3.651	2.801	850	1.378
Aldur viðtakenda <i>Age of recipients</i>					
24 ára eða yngri <i>years and under</i>	1.349	996	715	281	353
25–39 ára <i>years</i>	2.112	1.535	1.209	326	577
40–54 ára <i>years</i>	1.124	795	609	186	329
55–64 ára <i>years</i>	279	211	175	36	68
65 ára eða eldri <i>years and over</i>	165	114	93	21	51
Heildarfjöldi 18 ára og eldri <i>18 years or older, total</i>	5.470	3.903	2.974	929	1.567
Hlutfall af 18 ára og eldri <i>18 years or older, percent</i>	2,3	2,6	3,2	1,6	1,8
2009					
Heimili alls <i>Households, total</i>	5.994	4.399	3.309	1.090	1.595
Aldur viðtakenda <i>Age of recipients</i>					
24 ára eða yngri <i>years and under</i>	1.755	1.282	909	373	473
25–39 ára <i>years</i>	2.491	1.854	1.399	455	637
40–54 ára <i>years</i>	1.281	927	725	202	354
55–64 ára <i>years</i>	337	239	191	48	98
65 ára eða eldri <i>years and over</i>	130	97	85	12	33
Heildarfjöldi 18 ára og eldri <i>18 years or older, total</i>	6.520	4.687	3.511	1.176	1.833
Hlutfall af 18 ára og eldri <i>18 years or older, percent</i>	2,7	3,1	3,8	2,0	2,1
2010					
Heimili alls <i>Households, total</i>	6.910	5.113	3.799	1.314	1.797
Aldur viðtakenda <i>Age of recipients</i>					
24 ára eða yngri <i>years and under</i>	2.256	1.659	1.167	492	597
25–39 ára <i>years</i>	2.792	2.086	1.556	530	706
40–54 ára <i>years</i>	1.326	981	776	205	344
55–64 ára <i>years</i>	375	267	202	65	108
65 ára eða eldri <i>years and over</i>	161	119	97	22	41
Heildarfjöldi 18 ára og eldri <i>18 years or older, total</i>	7.471	5.433	4.033	1.400	2.038
Hlutfall af 18 ára og eldri <i>18 years or older, percent</i>	3,2	3,6	4,4	2,3	2,4

🌐 www.hagstofa.is/felagsmal www.statice.is/socialaffairs



17.11 Félagsleg heimaþjónusta sveitarfélaga eftir tegundum heimila 2007–2010

Households receiving municipal home-help service 2007–2010

	Höfuðborgarsvæði Capital region			Önnur sveitarfélög Other municipalities	Önnur sveitarfélög, >250 íbúar Other munic- ipalities, >250 inhabitants
	Alls Total	Alls Total	Reykjavík ¹		
2007					
Heimili alls, % <i>Households total, %</i>	100,0	100,0	100,0	100,0	100,0
Heimili aldraðra <i>Homes of the elderly</i>	76,5	75,7	74,9	78,2	77,9
Fatlaðir á heimili <i>Handicapped in households</i>	16,4	14,9	15,0	14,4	19,4
Önnur heimili <i>Other households</i>	7,1	9,4	10,1	7,4	2,7
Fjöldi heimila <i>Number of households</i>	7.626	5.000	3.710	1.290	2.626
Breyting frá fyrra ári, % <i>Change from previous year, %</i>	1,3	1,7	1,8	1,5	0,4
2008					
Heimili alls, % <i>Households total, %</i>	100,0	100,0	100,0	100,0	100,0
Heimili aldraðra <i>Homes of the elderly</i>	76,5	75,8	74,6	79,3	77,9
Fatlaðir á heimili <i>Handicapped in households</i>	18,0	17,5	17,6	17,2	18,8
Önnur heimili <i>Other households</i>	5,5	6,7	7,8	3,5	3,3
Fjöldi heimila <i>Number of households</i>	7.864	5.119	3.780	1.339	2.745
Breyting frá fyrra ári, % <i>Change from previous year, %</i>	3,1	2,4	1,9	3,8	4,5
2009					
Heimili alls, % <i>Households total, %</i>	100,0	100,0	100,0	100,0	100,0
Heimili aldraðra <i>Homes of the elderly</i>	76,4	76,4	75,7	77,9	76,6
Fatlaðir á heimili <i>Handicapped in households</i>	18,8	18,2	18,3	18,1	19,9
Önnur heimili <i>Other households</i>	4,8	5,4	5,9	4,0	3,5
Fjöldi heimila <i>Number of households</i>	8.060	5.257	3.789	1.468	2.803
Breyting frá fyrra ári, % <i>Change from previous year, %</i>	2,5	2,7	0,2	9,6	2,1
2010					
Heimili alls, % <i>Households total, %</i>	100,0	100,0	100,0	100,0	100,0
Heimili aldraðra <i>Homes of the elderly</i>	79,7	80,6	80,1	81,8	78,0
Fatlaðir á heimili <i>Handicapped in households</i>	15,4	14,3	15,2	12,2	17,6
Önnur heimili <i>Other households</i>	4,9	5,1	4,7	6,0	4,4
Fjöldi heimila <i>Number of households</i>	8.148	5.339	3.777	1.562	2.809
Breyting frá fyrra ári, % <i>Change from previous year, %</i>	1,1	1,6	-0,3	6,4	0,2

¹ Upplýsingar um tegundir heimila í Reykjavík gera einungis ráð fyrir heimilum aldraðra og öðrum heimilum. Skipting annarra heimila í Reykjavík, heimili fatlaðra og önnur heimili, er áætluð eftir sömu skiptingu hjá öðrum stærstu sveitarfélögum á höfuðborgarsvæðinu. *Data on the number of handicapped persons in households is not available for Reykjavík and is therefore estimated.*

17.12 Dagvistun barna á einkaheimilum 2006–2010*Daycare in private homes 2006–2010*Fjöldi í árslok *End-of-year data*

	Börn alls <i>Children,</i> <i>total</i>	Börn	Börn	Börn	Hlutfall af aldursflokki <i>Percent of age groups</i>			Fjöldi dag- foreldra <i>Child</i> <i>minders</i>	„Heils- dags- börn“ á dag- foreldri <i>Full-time</i> <i>children</i> <i>per child</i> <i>minder</i>
		0–2 ára <i>Children</i> <i>0–2</i> <i>years</i>	3–5 ára <i>Children</i> <i>3–5</i> <i>years</i>	6–9 ára <i>Children</i> <i>6–9</i> <i>years</i>	0–2 ára <i>years</i>	3–5 ára <i>years</i>	6–9 ára <i>years</i>		
2006									
Alls Total	1.848	1.831	14	3	14,0	0,1	0,0	389	4,3
Heilsdagsvistun 7–8 hour daycare	1.499	1.493	6	•	11,4	0,0	•
2007									
Alls Total	1.925	1.908	14	3	14,6	0,1	0,0	427	4,1
Heilsdagsvistun 7–8 hour daycare	1.602	1.596	6	•	12,2	0,0	•
2008									
Alls Total	1.800	1.777	17	6	13,0	0,1	0,0	427	3,9
Heilsdagsvistun 7–8 hour daycare	1.537	1.523	14	•	11,1	0,1	•
2009									
Alls Total	1.614	1.603	11	•	11,5	0,1	•	403	3,7
Heilsdagsvistun 7–8 hour daycare	1.396	1.392	4	•	10,0	0,0	•
2010									
Alls Total	1.771	1.768	3	•	12,5	0,0	•	412	4,1
Heilsdagsvistun 7–8 hour daycare	1.575	1.574	1	•	11,1	0,0	•

🌐 www.hagstofa.is/felagsmal www.statice.is/socialaffairs

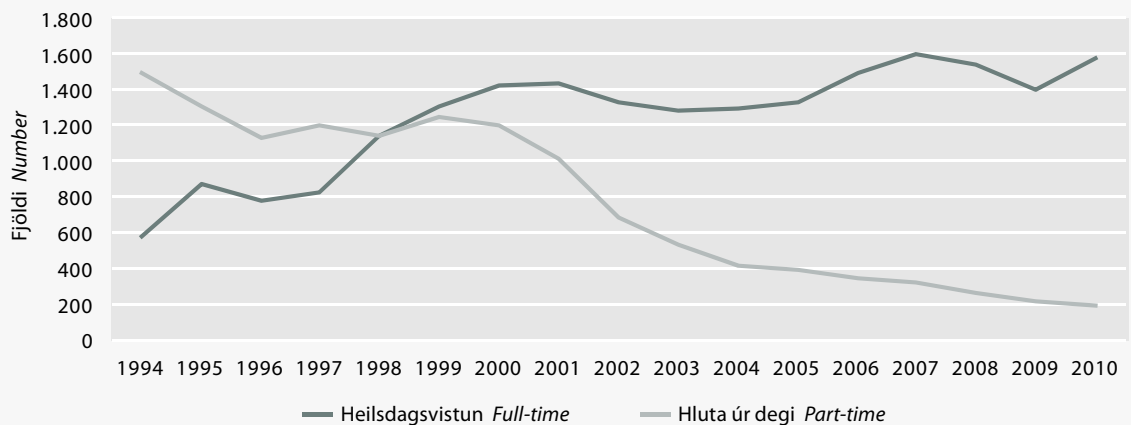
Mynd 17.1 Dagvistun barna á einkaheimilum 1994–2010*Figure 17.1 Daycare in private homes 1994–2010*



17.13 Heilbrigðisstarfsmenn 2005–2010

Health personnel 2005–2010

Fjöldi í árslok <i>End-of-year number</i>	2005	2006	2007	2008	2009	2010
Aðstoðarlyfjafræðingar <i>Exam. pharmacists</i>	33	29	29	27	22	23
Dýralæknar <i>Veterinary surgeons</i>	98	103	110	111	116	119
Félagsráðgjafar í heilbrigðisstofnunum <i>Social workers in health establishments</i>	300	331	356	394
Geislafraeðingar <i>Radiographers</i>	91	88	107	107	113	115
Heilbrigðisfulltrúar <i>Environmental health officers</i>	52	53	52	55	53	54
Hjúkrunarfræðingar <i>Nurses</i>	2.546	2.567	2.729	2.729	2.686	2.653
Iðjuþjálfar <i>Occupational therapists</i>	156	165	169	184	191	194
Lífeindafræðingar <i>Biomedical scientists</i>	301	300	287	296	299	308
Ljósmeður <i>Midwives</i>	232 ³	240 ³	245 ³	250 ³	250	250
Lyfjafræðingar ¹ <i>Pharmacists¹</i>	299	312	327	329	334	342
Lyfjataeknar <i>Pharmacy technicians</i>	173 ³	173 ³	173
Lyfsalar ¹ <i>Proprietary pharmacists¹</i>	56	55	56	52	54	57
Læknar ² <i>Physicians²</i>	1.070	1.093	1.127	1.158	1.167	1.146
Sjúkraliðar <i>Practical nurses</i>	1.600 ³	1.600 ³	1.632	1.997	2.185	1.972
Sjúkraþjálfarar <i>Physiotherapists</i>	420	425	450	475	470	473
Tannfræðingar <i>Dental hygienists</i>	25	19	19	18	14	14
Tannlæknar <i>Dentists</i>	289	286	294	301	294	299

Fjöldi íbúa á hvern *Inhabitants per active:*

aðstoðarlyfjafræðing <i>exam. pharmacist</i>	9.088	10.609	10.878	11.828	14.438	13.846
dýralæknir <i>veterinary surgeon</i>	3.060	2.987	2.868	2.877	2.738	2.676
félagsráðgjafi <i>social worker</i>	1.052	965	892	808
geislafraeðing <i>radiographer</i>	3.296	3.496	2.948	2.985	2.811	2.769
heilbrigðisfulltrúa <i>environmental health officer</i>	5.767	5.805	6.067	5.807	5.993	5.897
hjúkrunarfræðing <i>nurse</i>	118	120	116	117	118	120
iðjuþjálfar <i>occupational therapist</i>	1.922	1.865	1.867	1.736	1.663	1.642
lífeindafræðing <i>biomedical scientist</i>	996	1.026	1.099	1.079	1.062	1.034
ljósmóður <i>midwife</i>	1.293 ³	1.282 ³	1.288 ³	1.277	1.271	1.274
lyfjafræðing <i>pharmacist</i>	1.003	986	965	971	951	931
lyfjataekni <i>pharmacy technician</i>	1.846 ³	1.836 ³	1.841
lyfsala ¹ <i>proprietary pharmacist¹</i>	5.355	5.594	5.633	6.142	5.882	5.587
lækni ² <i>physician²</i>	280	281	280	276	272	278
sjúkraliða <i>practical nurse</i>	187 ³	192 ³	193	160	145	161
sjúkraþjálfara <i>physiotherapist</i>	714	724	701	672	676	673
tannfræðing <i>dental hygienist</i>	11.996	16.193	16.603	17.743	22.688	22.747
tannlækni <i>dentist</i>	1.038	1.076	1.073	1.061	1.080	1.065

① Taflan sýnir fjölda heilbrigðisstarfsmanna óháð vinnuframlagi, þ.e. hvort viðkomandi vinnur fullt starf eða hlutastarf. *The table shows the number of health personnel regardless of whether they work full time or part time.*

1 Lyfsalar eru lyfjafræðingar og eru því einnig taldir með lyfjafræðingum. *Proprietary pharmacists are pharmacists and are therefore also included in the number of pharmacists.*

2 Læknar í Læknaskrá Landlæknisembættisins að frádregnum þeim sem voru með lögheimili erlendis í árslok og þeim sem eru 71 árs og eldri. *Physicians in the Register of Physicians except those having permanent residence abroad at the end of the year as those aged 71 years or older.*

3 Bráðabirgðatölur. *Preliminary figures.*

Landlæknisembættið. *Directorate of Health.*

17.14 Vistrými fyrir aldraða á stofnunum eftir landsvæðum 2005–2010

Number of beds and places in retirement homes, nursing homes and wards by region 2005–2010

Fjöldi í desember Number in December	Höfuðb. Alls Total	Þar af svæði Capital region	Þar af of which Reykja- vík	Suður- nes South- west	Vestur- land West	Vest- firðir West- fjords	Norðurl. vestra North- west	Norðurl. eystra North- east	Austur- land East	Suður- land South
Vistrými alls Beds and places, total										
2005	3.397	1.848	1.346	95	243	84	163	412	161	391
2006	3.458	1.824	1.348	96	258	86	174	453	163	404
2007	3.383	1.778	1.302	93	270	88	173	438	159	384
2008	3.461	1.873	1.397	93	268	110	169	393	154	401
2009	3.369	1.811	1.335	92	259	110	157	393	152	395
2010	3.125	1.694	1.245	92	215	86	153	358	148	379
Þjónusturými á dvalarheimilum In retirement homes										
2005	852	302	200	19	100	13	32	155	48	183
2006	816	288	199	15	97	13	30	150	50	173
2007	748	255	166	8	93	13	31	143	42	163
2008	658	241	152	–	81	13	26	101	36	160
2009	612	200	111	–	81	13	25	101	33	159
2010	542	164	96	–	74	2	29	95	33	145
Hjúkrunarrými á dvalar- og hjúkrunarheimilum In nursing homes										
2005	2.046	1.401	1.001	76	112	35	3	191	72	156
2006	2.138	1.398	1.011	81	130	37	3	238	72	179
2007	2.179	1.395	1.008	85	146	37	41	238	68	169
2008	2.316	1.499	1.112	93	156	43	42	240	72	171
2009	2.315	1.499	1.112	92	156	43	35	240	70	180
2010	2.217	1.421	1.040	92	127	31	46	235	85	180
Hjúkrunarrými á sjúkrahusum Nursing beds in hospitals										
2005	332	20	20	–	31	36	128	51	30	36
2006	343	18	18	–	31	36	141	51	30	36
2007	299	18	18	–	31	38	101	37	38	36
2008	320	18	18	–	9	54	101	33	35	70
2009	278	–	–	–	–	54	97	33	38	56
2010	227	–	–	–	–	53	78	23	19	54
Rými á öldrunarlækningadeildum Beds in geriatric wards										
2005	167	125	125	–	–	–	–	15	11	16
2006	161	120	120	–	–	–	–	14	11	16
2007	157	110	110	–	–	–	–	20	11	16
2008	167	115	115	–	22	–	–	19	11	–
2009	164	112	112	–	22	–	–	19	11	–
2010	139	109	109	–	14	–	–	5	11	–

① Taflan sýnir yfirlit yfir vistrými fyrir aldraða á stofnunum í desember ár hvert samkvæmt upplýsingum rekstraraðila. The table shows places and beds for the elderly in institutions in December each year based on information from the institutions involved. Included are nursing beds in retirement homes with nursing wards (mixed homes).

Heilbrigðisráðuneytið, félags- og tryggingamálaráðuneytið og Hagstofa Íslands. The Ministry of Health, Ministry of Social Affairs and Social Security and Statistics Iceland.



17.15 Vistmenn á stofnunum aldraðra eftir kyni og aldri 2002–2010

Occupants of retirement homes and nursing homes and wards by sex and age 2002–2010

Fjöldi í desember Number in December	Fjöldi vistmanna ¹ Number of occupants ¹				Vistmenn sem hlutfall af aldurshópi Occupants as percent of age groups				
	64 ára og yngri 64 years and under	65–69 ára 65–69 years	70–79 ára 70–79 years	80 ára og eldri 80 years and over	65 ára og eldri 65 years and over	65–69 ára 65–69 years	70–79 ára 70–79 years	80 ára og eldri 80 years and over	
Karlar og konur Males and females									
2002	3.084	69	103	752	2.160	8,9	1,1	4,7	25,7
2003	3.164	73	97	822	2.172	9,0	1,0	5,1	24,9
2004	3.341	83	100	828	2.330	9,4	1,1	5,1	25,9
2005	3.290	75	142	773	2.300	9,2	1,5	4,7	24,9
2006	3.244	73	83	677	2.411	8,9	0,9	4,1	25,0
2007	3.235	72	83	677	2.404	8,7	0,8	4,1	23,9
2008	3.284	69	97	683	2.435	8,8	1,0	4,1	24,3
2009	3.191	62	99	643	2.388	8,2	0,9	3,9	22,6
2010	3.144	65	130	597	2.352	7,9	1,1	3,7	21,4
Karlar Males									
2002	1.130	38	56	329	707	7,2	1,2	4,4	21,5
2003	1.163	40	44	367	712	7,3	1,0	4,9	20,8
2004	1.241	46	48	364	783	7,6	1,1	4,8	22,2
2005	1.213	32	66	329	786	7,4	1,4	4,3	21,6
2006	1.174	38	43	304	789	7,0	0,9	3,9	20,8
2007	1.167	36	42	294	795	6,8	0,9	3,8	20,1
2008	1.174	33	46	290	805	6,9	1,0	3,7	20,4
2009	1.160	34	49	280	797	6,5	0,9	3,6	18,7
2010	1.126	38	64	258	766	6,0	1,1	3,3	17,4
Konur Females									
2002	1.954	30	48	422	1.453	10,4	1,0	4,9	28,4
2003	2.001	32	53	455	1.460	10,5	1,1	5,3	27,6
2004	2.100	37	52	463	1.547	10,9	1,1	5,3	28,2
2005	2.077	43	76	444	1.514	10,6	1,6	5,0	27,0
2006	2.070	35	39	374	1.621	10,4	0,8	4,2	27,7
2007	2.068	36	41	383	1.609	10,2	0,8	4,3	26,4
2008	2.111	36	51	393	1.630	10,4	1,0	4,5	26,8
2009	2.031	27	50	363	1.591	9,7	0,9	4,2	25,1
2010	2.018	27	66	339	1.586	9,4	1,1	4,0	24,1

1 Fjöldi vistmanna á við þá sem búa á dvalar- og hjúkrunarheimilum og aldraða í hjúkrunarrýmum og á öldrunarlækningadeildum sjúkrahúsa. *Number of occupants refers to those living in retirement and nursing homes and the elderly in nursing care and geriatric wards at hospitals.*

17.16 Fóstureyðingar 2000–2009*Induced abortions 2000–2009*

	2000	2001	2002	2003	2004	2005	2006	2007	2008	2009
Alls Total	987	967	900	955	889	868	904	905	957	971
Aldur¹ Age¹										
Innan 15 ára <i>Under 15</i>	8	3	8	8	7	2	10	5	–	1
15–19 ára <i>years</i>	257	220	196	186	201	164	163	202	175	139
20–24 ára <i>years</i>	241	271	260	259	243	253	253	245	237	262
25–29 ára <i>years</i>	209	197	171	168	155	193	214	201	220	244
30–34 ára <i>years</i>	132	120	134	172	126	127	128	119	150	152
35–39 ára <i>years</i>	93	106	84	109	99	82	93	102	107	107
40–44 ára <i>years</i>	46	49	41	50	54	45	38	30	59	56
45 ára og eldri <i>45 years and over</i>	1	1	6	3	4	2	5	1	9	10
Fjölskyldustaða <i>Family status</i>										
Í sambúð <i>Cohabiting</i>	245	262	262	244	214	214	246	313	282	297
Ekki í sambúð <i>Not cohabiting</i>	735	700	629	702	669	651	655	584	668	673
Ótilgreint <i>Not specified</i>	7	5	9	9	6	3	3	8	7	1
Fyrri fæðingar <i>Previous births</i>										
Engin eða ótilgreint <i>None or not specified</i>	436	411	373	364	369	349	381	403	396	411
1 fæðing <i>1 birth</i>	258	249	233	272	260	239	233	222	250	251
2 fæðingar <i>2 births</i>	169	163	144	181	142	164	161	185	180	185
3 fæðingar <i>3 births</i>	97	96	112	104	78	87	98	69	108	94
4 eða fleiri <i>4 and over</i>	27	48	38	34	40	29	31	26	23	30
Fyrri fóstureyðingar <i>Previous abortions</i>										
Engin eða ótilgreint <i>None or not specified</i>	720	666	618	639	596	587	610	599	633	621
1 fóstureyðing <i>1 abortion</i>	199	225	213	224	220	213	225	220	229	252
2 fóstureyðingar <i>2 abortions</i>	50	55	46	68	58	52	50	60	66	72
3 eða fleiri <i>3 and over</i>	18	21	23	24	15	16	19	26	29	26
Lengd meðgöngu <i>Length of gestation</i>										
Minna en 9 vikur <i>Under 9 weeks</i>	733	589	556	587	629	637	673
9–12 vikur <i>weeks</i>	200	257	278	267	226	270	224
13–16 vikur <i>weeks</i>	11	17	20	26	29	31	27
17–20 vikur <i>weeks</i>	5	16	9	7	5	5	7
Yfir 20 vikur <i>Over 20 weeks</i>	6	3	3	6	7	2	–
Ótilgreint <i>Not specified</i>	–	7	2	11	9	12	40
Forsendur umsóknar <i>Grounds for application</i>										
Félagslegar <i>Social</i>	826	819	853	869	922	940
Læknisfræðilegar <i>Medical</i>	43	29	43	28	31	25
Hvort tveggja <i>Both</i>	7	16	4	5	4	2
Annað eða ótilgreint <i>Other or not specified</i>	13	4	4	3	–	4

⊙ Fóstureyðingar framkvæmdar á grundvelli laga nr. 25/1975. Eingöngu fóstureyðingar kvenna með lögheimili hér á landi. *Induced abortions performed under the Abortions Act of 1975. Figures refer to induced abortions of women with Icelandic domicile.*

1 Aldur á aðgerðardeggi *Age at day of operation.*

iii Landlæknisembættið. *Directorate of Health.*



17.17 Tíðni fóstureyðinga 1996–2009

Abortion rates 1996–2009

	Árlegt meðaltal Annual means		2006	2007	2008	2009
	1996–2000	2001–2005				
Árlegur fjöldi fóstureyðinga <i>Annual number of abortions</i>	922	916	904	905	957	971
Fóstureyðingar á 1.000 konur á hverju aldurskeiði ¹ <i>Induced abortions per 1,000 females in each age group¹</i>						
15–19 ára ² <i>years</i>	22,6	19,4	15,7	18,3	15,2	12,0
20–24 ára <i>years</i>	24,0	23,7	23,8	22,8	20,9	23,2
25–29 ára <i>years</i>	17,4	16,9	19,5	17,7	18,2	20,3
30–34 ára <i>years</i>	11,8	13,5	12,0	11,1	14,0	13,9
35–39 ára <i>years</i>	9,4	9,1	9,2	10,0	10,2	10,1
40–44 ára <i>years</i>	3,9	4,5	3,5	2,7	5,3	5,2
45–49 ára <i>years</i>	0,3	0,3	0,5	0,1	0,8	0,9
15–44 ára alls ³ <i>15–44 years, total³</i>	15,0	14,5	14,0	13,8	14,2	14,4
Fóstureyðingar á 1.000 lifandi fædda <i>Induced abortions per 1,000 live births</i>	218,8	220,2	204,8	198,5	197,9	193,2

① Sjá töflu 17.16. *See table 17.16.*

1 Aldur á aðgerðardegi. *Age at day of operation.*

2 Fjöldi fóstureyðinga kvenna undir 20 ára á hverjar 1.000 konur 15–19 ára. *Induced abortions of women under the age of 20 per 1,000 women 15–19 years.*

3 Heildartala fóstureyðinga á hverjar 1.000 konur 15–44 ára. *All induced abortions per 1,000 women 15–44 years.*

Landlæknisembættið. *Directorate of Health.*

17.18 Ófrjósemisaðgerðir 2005–2010

Sterilizations 2005–2010

	2005	2006	2007	2008	2009	2010
Ófrjósemisaðgerðir alls <i>Sterilizations, total</i>	565	531	496	520	512	571
Karlar <i>Males</i>	285	316	297	339	354	409
Konur <i>Females</i>	280	215	199	181	158	162
Ófrjósemisaðgerðir á 1.000 karla á hverju aldurskeiði <i>Sterilizations per 1,000 males in each age group</i>						
25–34 ára <i>years</i>	2,8	3,5	2,9	2,8	2,8	3,1
35–44 ára <i>years</i>	7,9	7,8	7,8	8,7	9,3	11,3
45–54 ára <i>years</i>	2,5	2,7	1,7	2,2	3,3	3,9
25–54 ára <i>years</i>	4,5	4,6	4,2	4,6	5,1	6
Ófrjósemisaðgerðir á 1.000 konur á hverju aldurskeiði <i>Sterilizations per 1,000 females in each age group</i>						
25–34 ára <i>years</i>	3,1	2,7	2,4	2,4	2,4	2,6
35–44 ára <i>years</i>	9,4	6,7	6,1	5,5	4,3	4,4
45–54 ára <i>years</i>	0,8	0,8	0,7	0,3	0,3	0,5
25–54 ára <i>years</i>	4,5	3,4	3,1	2,8	2,3	2,5

① Ófrjósemisaðgerðir framkvæmdar á grundvelli laga nr. 25/1975. *Sterilizations performed under Act 25/1975.*

Landlæknisembættið. *Directorate of Health.*

17.19 Kynsjúkdómar 2004–2010*Sexually transmitted diseases 2004–2010*

Tilkynnt tilvik <i>Notified cases</i>	2004	2005	2006	2007	2008	2009	2010
Klamydía <i>Chlamydia</i>							
Alls <i>Total</i>	1.736	1.622	1.729	1.813	1.834	2.321	2.211
Karlar <i>Males</i>	645	612	648	679	703	896	848
Konur <i>Females</i>	1.019	948	1.024	1.068	1.079	1.369	1.300
Ótilgreint <i>Unknown</i>	72	62	57	66	52	56	63
Lekandi <i>Gonorrhoea</i>							
Alls <i>Total</i>	9	19	31	21	26	47	18
Karlar <i>Males</i>	3	14	21	15	14	24	12
Konur <i>Females</i>	6	5	10	5	12	23	5
Ótilgreint <i>Unknown</i>	–	–	–	1	–	–	1
Sárasótt <i>Syphilis</i>							
Alls <i>Total</i>	4	3	5	1	1	2	5
Karlar <i>Males</i>	3	3	3	3
Konur <i>Females</i>	–	–	2	1
Ótilgreint <i>Unknown</i>	1	–	–	1	1	2	1

Landlæknisembættið. *The Directorate of Health.*

17.20 Skráðir HIV-smiðar einstaklingar 1997–2010*Reported HIV-infected individuals 1997–2010*

	Árlegur fjöldi <i>Number, each year</i>			Á 100.000 íbúa, ár hvert <i>Per 100,000 population each year</i>		
	Alls <i>Total</i>	Karlar <i>Males</i>	Konur <i>Females</i>	Alls <i>Total</i>	Karlar <i>Males</i>	Konur <i>Females</i>
1997	9	8	1	3,3	5,9	0,7
1998	8	5	3	2,9	3,6	2,2
1999	12	7	5	4,3	5,0	3,6
2000	10	7	3	3,6	5,0	2,1
2001	11	9	2	3,9	6,3	1,4
2002	7	5	2	2,4	3,5	1,4
2003	10	6	4	3,5	4,1	2,8
2004	5	4	1	1,7	2,7	0,7
2005	8	5	3	2,7	3,4	2,0
2006	11	8	3	3,6	5,2	2,0
2007	13	6	7	4,2	3,8	4,6
2008	10	7	3	3,1	4,3	1,9
2009	15	4	11	4,7	2,5	7,0
2010	24	17	7	7,5	10,6	4,4

Landlæknisembættið. *Directorate of Health.*



17.21 Skráð tilfelli af alnæmi 1997–2010

Reported cases of AIDS 1997–2010

	Skráð tilfelli <i>Reported cases</i>						Dánir af völdum alnæmis <i>Deaths from AIDS</i>					
	Árlegur fjöldi			Á 100.000 íbúa, ár hvert			Árlegur fjöldi			Á 100.000 íbúa, ár hvert		
	<i>Number, each year</i>			<i>Per 100,000 population each year</i>			<i>Number, each year</i>			<i>Per 100,000 population each year</i>		
	Alls	Karlar	Konur	Alls	Karlar	Konur	Alls	Karlar	Konur	Alls	Karlar	Konur
Total	Males	Females	Total	Males	Females	Total	Males	Females	Total	Males	Females	
1997	1	1	–	0,4	0,7	–	1	1	–	0,4	0,7	–
1998	2	2	–	0,7	1,5	–	–	–	–	–	–	–
1999	–	–	–	–	–	–	1	1	–	0,4	0,7	–
2000	1	1	–	0,4	0,7	–	1	1	–	0,4	0,7	–
2001	1	1	–	0,4	0,7	–	1	–	1	0,4	–	0,7
2002	–	–	–	–	–	–	–	–	–	–	–	–
2003	1	1	–	0,3	0,7	–	–	–	–	–	–	–
2004	3	2	1	1,0	1,4	0,7	1	1	–	0,3	0,7	–
2005	1	1	–	0,3	0,7	–	–	–	–	–	–	–
2006	3	2	1	1,0	1,3	0,7	1	1	–	0,3	0,6	–
2007	–	–	–	–	–	–	–	–	–	–	–	–
2008	–	–	–	–	–	–	–	–	–	–	–	–
2009	1	–	1	0,3	–	0,6	1	1	–	0,3	0,6	–
2010	1	1	–	0,3	0,6	–	–	–	–	–	–	–

⊙ Sjúklingar með búsetu á Íslandi. *Patients with residence in Iceland.*

iii Landlæknisembættið. *Directorate of Health.*

Vissir þú

Did you know

21,4% 80 ára og eldri eru vistmenn á stofnunum aldraðra

21,4% of people aged 80 years and over are residents in retirement homes and nursing homes

17.22 Reykingavenjur eftir kyni og aldri 2010*Smoking habits by sex and age 2010*

	Alls <i>Total</i>	Hafa aldrei reykt <i>Have never smoked</i>	Hættu fyrir meira en ári <i>Stopped more than a year ago</i>	Hættu fyrir minna en ári <i>Stopped less than a year ago</i>	Reykja stundum <i>Smoke occasionally</i>	Reykja daglega <i>Smoke daily</i>
Fjöldi svarenda, alls, 15–89 ára <i>Total participants, 15–89 years</i>	3.083	1.475	963	101	110	434
Karlar <i>Males</i>	1.562	717	510	58	52	225
Konur <i>Females</i>	1.521	758	453	43	58	209
Hlutfall <i>Percent</i>						
18–69 ára <i>years</i>	100,0	47,6	29,6	3,6	4,1	15,1
15–79 ára <i>years</i>	100,0	49,1	29,2	3,4	3,9	14,3
15–89 ára <i>years</i>	100,0	49,2	29,3	3,4	3,9	14,2
Karlar <i>Males</i>						
15–19 ára <i>years</i>	100,0	77,4	4,8	6,8	2,7	8,2
20–29 ára <i>years</i>	100,0	60,7	13,7	5,9	5,6	14,1
30–39 ára <i>years</i>	100,0	60,1	18,2	2,7	5,7	13,2
40–49 ára <i>years</i>	100,0	44,6	33,4	3,8	3,1	15,0
50–59 ára <i>years</i>	100,0	30,8	43,3	3,4	2,3	20,2
60–69 ára <i>years</i>	100,0	28,1	53,6	2,1	2,6	13,5
70–79 ára <i>years</i>	100,0	33,8	50,8	1,5	–	13,8
80–89 ára <i>years</i>	100,0	26,7	60,0	6,7	–	6,7
18–69 ára <i>years</i>	100,0	47,4	29,7	4,0	3,7	15,1
15–79 ára <i>years</i>	100,0	48,7	29,3	3,9	3,6	14,5
15–89 ára <i>years</i>	100,0	48,5	29,6	3,9	3,6	14,5
Konur <i>Females</i>						
15–19 ára <i>years</i>	100,0	82,9	3,4	1,7	6,0	6,0
20–29 ára <i>years</i>	100,0	58,4	14,5	4,8	8,2	14,1
30–39 ára <i>years</i>	100,0	58,7	22,4	2,2	3,8	12,9
40–49 ára <i>years</i>	100,0	40,7	32,3	3,2	4,9	18,9
50–59 ára <i>years</i>	100,0	37,8	40,9	2,7	2,0	16,6
60–69 ára <i>years</i>	100,0	30,4	50,6	3,6	1,2	14,3
70–79 ára <i>years</i>	100,0	50,7	44,8	–	1,5	3,0
80–89 ára <i>years</i>	100,0	78,3	21,7	–	–	–
18–69 ára <i>years</i>	100,0	47,8	29,5	3,2	4,4	15,1
15–79 ára <i>years</i>	100,0	49,5	29,1	3,0	4,3	14,1
15–89 ára <i>years</i>	100,0	49,9	29,0	2,9	4,2	13,9

⊙ Byggt er á árlegum úrtaksathugunum sem gerðar eru á vegum Lýðheilsustöðvar. Á bak við hlutfallstölur í einstaka aldurs- og kynjaflokki geta verið fáir einstaklingar og ber því að taka hlutfallstölum með fyrirvara. *Based on surveys performed yearly on behalf of the Public Health Institute of Iceland. Because of small number of individuals in some of the categories the percentages can be subject to qualifications.*

iii Lýðheilsustöð. *Public Health Institute of Iceland*



17.23 Ný tilfelli algengustu krabbameina eftir kyni 1995–2009

New cases of most common cancer types by sex 1995–2009

	Árlegur meðalfjöldi Annual average number			Fjöldi á 100.000 íbúa ¹ Number per 100,000 population ¹		
	1995–1999	2000–2004	2005–2009	1995–1999	2000–2004	2005–2009
Karlar Males						
C00–96 Öll mein Total	565	639	724	313,4	322,9	324,0
C61 Blöðruhálskirtill Prostate	150	189	220	78,0	92,9	98,0
C33–34 Lungu Lung	65	68	78,4	36,9	34,8	33,8
C18 Ristill Colon	45	48	56	24,1	22,8	23,5
C65–68 Þvagvegur (þvagblaðra o.fl.) Urinary bladder etc.	40	46	53	21,8	22,4	22,5
C44 Húð Non-melanoma skin	17	22	35	8,4	10,2	13,4
C64 Nýru Kidney	23	29	28	14,7	14,9	13,3
C43 Sortuæxli í húð Melanoma of the skin	12	20	21	7,8	11,1	10,2
C70–72 Æxli í miðtaugakerfi (m.a. heila) Central nervous system (brain etc.)	17	17	20	11,1	10,0	10,9
C82–85 Eitilfrumuæxli Lymphoma	18	18	20	10,4	9,7	9,7
C16 Magi Stomach	28	21	19	14,8	9,4	8,2
C19–20 Endaparmur Rectum	15	18	18	8,0	9,1	8,1
C15 Vélinda Oesophagus	11	10	14	5,5	5,5	6,2
C25 Bris Pancreas	16	16	13	8,4	8,3	5,7
C90 Langvinnt hvítblæði ² Chronic leukemia ²	8	10	12	4,8	4,8	5,4
C90 Mergæxli Multiple myeloma	7	6	11	4,0	2,8	5,2
Konur Females						
C00–96 Öll mein Total	532	602	663	288,1	299,6	292,0
C50 Brjóst Breast	132	163	195	78,8	88,3	93,3
C33–34 Lungu Lung	60	67	74	31,5	33,5	30,4
C18 Ristill Colon	36	38	46	15,9	15,4	17,3
C44 Húð Non-melanoma skin	15	25	31	6,3	10,1	10,3
C43 Sortuæxli í húð Melanoma of the skin	22	31	30	14,7	18,9	15,3
C54 Legbolur Corpus uteri	24	25	28	13,3	12,5	12,3
C70–72 Æxli í miðtaugakerfi (m.a. heila) Central nervous system (brain etc.)	19	25	23	12,3	13,1	11,8
C73 Skjaldkirtill Thyroid	17	20	21	10,9	11,5	11,1
C65–68 Þvagvegur (þvagblaðra o.fl.) Urinary bladder etc.	16	18	18	7,6	7,2	7,4
C64 Nýru Kidney	14	18	18	7,1	8,7	7,9
C19–20 Endaparmur Rectum	12	14	16	5,9	6,6	6,7
C56 Eggjastokkar Ovary	21	19	16	11,2	9,4	7,3
C25 Bris Pancreas	19	13	15	8,0	5,4	5,1
C82–85 Eitilfrumuæxli Lymphoma	11	14	15	5,5	6,7	5,8
C53 Leghál Cervix	15	16	14	9,5	9,4	7,7

① Krabbamein eru flokkuð eftir 10. útgáfu Alþjóðlegs flokkunarkerfis sjúkdóma (ICD-10). Classification according to International Classification of Diseases, Rev. 10 (ICD-10).

¹ Aldursstaðlað árlegt nýgengi af 100.000 miðað við alþjóðlegan aldrursstaðal („heimsstaðal“ Segi). Age-adjusted world standardised incidence rate per 100,000 population. Based on “world” standard of Segi.

² C91.1, C91.4, C91.7, C91.9, C92.1, C92.3, C92.7, C92.9, C93.1, C93.7, C93.9, C94.1, C94.7, C95.1, C95.7, C95.9

■ Krabbameinsskrá Krabbameinsfélags Íslands. Icelandic Cancer Registry.

17.24 Ný tilfelli algengustu krabbameina eftir kyni og aldri 2005–2009

New cases of most common cancer types by sex and age 2005–2009

Árlegur meðalfjöldi	Annual average number	Alls Total	Aldur Age				
			0–24	25–44	45–64	65–84	85+
Karlar Males							
C00–96	Öll mein Total	724	16	31	206	414	58
C61	Blöðruhálskirtill <i>Prostate</i>	220	–	1	60	145	14
C33–34	Lungu <i>Lung</i>	78	0	1	19	55	3
C18	Ristill <i>Colon</i>	56	–	3	17	30	7
C65–68	Þvagvegur (þvagblaðra o.fl.) <i>Urinary bladder etc.</i>	53	0	0	12	36	5
C44	Húð <i>Non-melanoma skin</i>	35	0	1	4	22	8
C64	Nýru <i>Kidney</i>	28	0	1	11	14	2
C43	Sortuæxli í húð <i>Melanoma of the skin</i>	21	1	4	8	8	1
C70–72	Æxli í miðtaugakerfi (m.a. heila) <i>Central nervous system (brain etc.)</i>	20	3	3	7	6	1
C82–85	Eitilfrumuæxli <i>Lymphoma</i>	20	1	2	8	9	0
C16	Magi <i>Stomach</i>	19	–	1	6	10	3
C19–20	Endaþarmur <i>Rectum</i>	18	0	1	6	10	1
C15	Vélinda <i>Oesophagus</i>	14	–	0	4	8	2
C25	Bris <i>Pancreas</i>	13	–	–	4	8	1
	Langvinnt hvítblæði ¹ <i>Chronic leukemia¹</i>	12	0	1	4	5	2
C90	Mergæxli <i>Multiple myeloma</i>	11	–	0	5	6	1
	Annað <i>Other</i>	103	10	13	31	42	8
Konur Females							
C00–96	Öll mein Total	663	10	71	241	285	56
C50	Brjóst <i>Breast</i>	195	–	23	96	65	11
C33–34	Lungu <i>Lung</i>	74	–	2	24	43	5
C18	Ristill <i>Colon</i>	46	–	2	13	25	5
C44	Húð <i>Non-melanoma skin</i>	31	0	2	5	17	8
C43	Sortuæxli í húð <i>Melanoma of the skin</i>	30	2	12	9	5	2
C54	Legbólur <i>Corpus uteri</i>	28	–	1	13	12	2
C70–72	Æxli í miðtaugakerfi (m.a. heila) <i>Central nervous system (brain etc.)</i>	23	1	4	10	8	1
C73	Skjaldkirtill <i>Thyroid</i>	21	1	5	9	5	1
C65–68	Þvagvegur (þvagblaðra o.fl.) <i>Urinary bladder etc.</i>	18	–	1	5	8	3
C64	Nýru <i>Kidney</i>	18	–	1	6	9	1
C19–20	Endaþarmur <i>Rectum</i>	16	–	2	6	7	2
C56	Eggjastokkar <i>Ovary</i>	16	0	1	7	6	1
C25	Bris <i>Pancreas</i>	15	–	–	2	11	3
C82–85	Eitilfrumuæxli <i>Lymphoma</i>	15	0	1	5	7	2
C53	Legháls <i>Cervix</i>	14	0	9	3	1	0
	Annað <i>Other</i>	103	5	6	27	55	11

① Krabbamein eru flokkuð eftir 10. útgáfu Alþjóðlegs flokkunarkerfis sjúkdóma (ICD-10). *Classification according to International Classification of Diseases, Rev. 10 (ICD-10).*

1 C91.1, C91.4, C91.7, C91.9, C92.1, C92.3, C92.7, C92.9, C93.1, C93.7, C93.9, C94.1, C94.7, C95.1, C95.7, C95.9

▣▣▣ Krabbameinsskrá Krabbameinsfélags Íslands. *Icelandic Cancer Registry.*



17.25 Dánarorsök eftir kyni 2009

Deaths by sex and cause of death 2009

	Dánir alls			Dánir af hverjum 100.000 íbúum		
	Total deaths			Deaths per 100,000 population		
	Alls	Karlar	Konur	Alls	Karlar	Konur
	Total	Males	Females	Total	Males	Females
00 Allar dánarorsakir Total deaths	2.002	1.033	969	627,1	639,4	614,5
01 Smit- og sniklasjúkdómar	13	7	6	4,1	4,3	3,8
02 Berklar	7	2	5	2,2	1,2	3,2
03 Mengiskokkasýking	–	–	–	–	–	–
04 Eyðniveirusjúkdómur	1	1	–	0,3	0,6	–
05 Veirulifrabólga	–	–	–	–	–	–
06 Æxli	577	317	260	180,7	196,2	164,9
07 Illkynja æxli	562	310	252	176,0	191,9	159,8
08 Illkynja æxli í vör, munnholi, koki	11	4	7	3,4	2,5	4,4
09 Illkynja æxli í vélinda	14	11	3	4,4	6,8	1,9
10 Illkynja æxli í maga	16	13	3	5,0	8,0	1,9
11 Illkynja æxli í ristli	50	31	19	15,7	19,2	12,0
12 Illkynja æxli í endaparmi og bakrauf	13	10	3	4,1	6,2	1,9
13 Illkynja æxli í lifur og gallrásum innan lifrar	10	3	7	3,1	1,9	4,4
14 Illkynja æxli í brisi	29	12	17	9,1	7,4	10,8
15 Illkynja æxli í barkakýli, barka, berkju og lunga	133	64	69	41,7	39,6	43,8
16 Sortumein í húð	7	3	4	2,2	1,9	2,5
17 Illkynja æxli í brjósti	36	–	36	11,3	–	22,8
18 Illkynja æxli í leghálsi	2	–	2	0,6	–	1,3
19 Illkynja æxli í öðrum hlutum legs en leghálsi	3	–	3	0,9	–	1,9
20 Illkynja æxli í eggjastokki	13	–	13	4,1	–	8,2
21 Illkynja æxli í blöðruhálskirtli	53	53	–	16,6	32,8	–
22 Illkynja æxli í nýra	18	9	9	5,6	5,6	5,7
23 Illkynja æxli í blöðru	19	18	1	6,0	11,1	0,6
24 Illkynja æxli í eitilvef og blóðmyndandi vef	56	34	22	17,5	21,0	14,0
25 Sjúkdómar í blóði, blóðfærum og ónæmisraskanir	5	1	4	1,6	0,6	2,5
26 Innkirtla-, næringar- og efnaskiptasjúkdómar	37	19	18	11,6	11,8	11,4
27 Sykursýki	27	15	12	8,5	9,3	7,6
28 Geðraskanir og atferlisraskanir	56	24	32	17,5	14,9	20,3
29 Langvarandi misnotkun áfengis (þ.m.t. alkoholgeðrof)	3	2	1	0,9	1,2	0,6
30 Lyfjafíkn, efnafíkn	1	1	–	0,3	0,6	–
31 Sjúkdómar í taugakerfi og skynfærum	164	78	86	51,4	48,3	54,5
32 Mengisbólga (önnur en í 03)	1	1	–	0,3	0,6	–
33 Sjúkdómar í blóðrásarkerfi	729	381	348	228,4	235,8	220,7
34 Blóðþurrðar hjartasjúkdómar	350	204	146	109,6	126,3	92,6
35 Aðrir hjartasjúkdómar	118	59	59	37,0	36,5	37,4
36 Heilaæðasjúkdómar	159	75	84	49,8	46,4	53,3
37 Sjúkdómar í öndunarfærum	175	71	104	54,8	43,9	65,9
38 Inflúenza	5	2	3	1,6	1,2	1,9
39 Lungnabólga	53	21	32	16,6	13,0	20,3
40 Langvinnir neðri öndunarfærásjúkdómar	102	44	58	32,0	27,2	36,8
41 Asma	2	–	2	0,6	–	1,3
42 Sjúkdómar í meltingarfærum	63	24	39	19,7	14,9	24,7
43 Sár í maga, skeifugörn og ásgörn	3	–	3	0,9	–	1,9
44 Langvinnir lifrarsjúkdómar	6	5	1	1,9	3,1	0,6
45 Sjúkdómar í húð og húðbeð	1	–	1	0,3	–	0,6
46 Sjúkdómar í vöðva- og beinvef og í bandvef	5	1	4	1,6	0,6	2,5
47 Iktsýki og slitgigt	1	1	–	0,3	0,6	–
48 Sjúkdómar í þvag- og kynfærum	34	14	20	10,7	8,7	12,7
49 Sjúkdómar í nýra og þvagál	24	10	14	7,5	6,2	8,9

17.25 Dánarorsök eftir kyni 2009

Deaths by sex and cause of death 2009

	Dánir alls			Dánir af hverjum 100.000 íbúum		
	Alls	Karlar	Konur	Alls	Karlar	Konur
	Total	Males	Females	Total	Males	Females
50 Fylgikvillar þungunar, barnsburðar og sængurlegu	–	–	–	–	–	–
51 Tilteknir kvillar með upphaf á burðarmálsskeiði	4	3	1	1,3	1,9	0,6
52 Meðfæddar vanskapanir og litningafrávik	5	4	1	1,6	2,5	0,6
53 Meðfæddar vanskapanir á taugakerfi	–	–	–	–	–	–
54 Meðfæddar vanskapanir á blóðrásarkerfi	1	1	–	0,3	0,6	–
55 Einkenni og illa skilgreindar orsakir	16	10	6	5,0	6,2	3,8
56 Vöggudauði (heilkenni skyndidauða ungbarna)	1	–	1	0,3	–	0,6
57 Orsakir dauða óþekktar eða ótilgreindar	10	8	2	3,1	5,0	1,3
58 Ytri orsakir áverka og eitrona	118	79	39	37,0	48,9	24,7
59 Óhöpp	65	40	25	20,4	24,8	15,9
60 Flutningaóhöpp	13	12	1	4,1	7,4	0,6
61 Óhappafall	25	11	14	7,8	6,8	8,9
62 Óhappaeitrun	5	3	2	1,6	1,9	1,3
63 Sjálfsvíg og vísvitandi sjálfsskaði	36	29	7	11,3	18,0	4,4
64 Manndráp, líkamsárás	1	1	–	0,3	0,6	–
65 Atburður þar sem óvíst er um ásetning	14	8	6	4,4	5,0	3,8
Nánari sundurgreining nokkurra dánarorsaka						
Additional information on selected causes of death						
Kransæðastífla (I21-I23)	133	77	56	41,7	47,7	35,5
Aðrir kransæðasjúkdómar (I20, I24-I25)	217	127	90	68,0	78,6	57,1
Umferðarslys (V20-V89)	10	9	1	3,1	5,6	0,6
Flutningaslys á sjó, ám og vötnum (V90-V94)	1	1	–	0,3	0,6	–

① Flokkun á grundvelli evrópska stuttlísta og 10. útgáfu flokkunarkerfis Alþjóðaheilbrigðismálastofnunarinnar (ICD-10). Classification according to the European shortlist and 10th revision of WHO's International Classification of Diseases (ICD-10).

🌐 www.hagstofa.is/mannfjoldi www.statice.is/population

Mynd 17.2 Reykingavenjur 15–79 ára eftir kyni 1987–2010

Figure 17.2 Smoking habits of 15–79 years old by sex 1987–2010

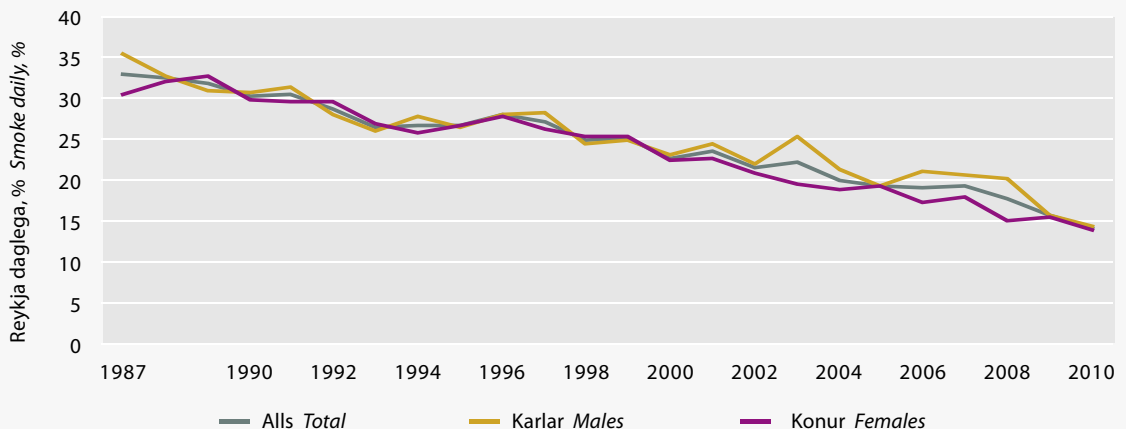



17.26 Algengustu dánarorsakir eftir kyni og aldri 2001–2009

Most common causes of death by sex and age 2001–2009

Dánir af 100.000 íbúum í hverjum aldursflokki Deaths by 100,000 population in each age group	2001–2005			2006–2009		
	Alls Total	Karlar Males	Konur Females	Alls Total	Karlar Males	Konur Females
Á fyrsta ári, allir sjúkdómar¹ <i>Infants, all causes of death¹</i>	250,0	282,4	216,3	191,1	228,0	152,4
51 Tilteknir kvillar með upphaf á burðarmálskeiði <i>Certain cond. originating in the perinatal period Congenital malformat. and chromos. abnormalities</i>	120,2	103,5	137,6	106,2	124,4	87,1
52 Meðfæddar vanskapanir og litningafrávik <i>Congenital malformat. and chromos. abnormalities</i>	33,7	37,7	29,5	26,5	20,7	32,6
55 Einkenni og illa skilgreindar orsakir <i>Symptoms, abnormal findings, ill-defined causes</i>	43,3	65,9	19,7	42,5	51,8	32,6
Aðrar dánarorsakir <i>Other causes of death</i>	52,9	75,3	29,5	15,9	31,1	–
1–14 ára, allir sjúkdómar <i>1–14 years, all causes of death</i>	14,6	12,1	17,2	12,7	15,2	10,0
58 Ytri orsakir áverka og eitrona <i>External causes of injury and poisoning</i>	6,2	3,8	8,6	1,6	2,4	0,8
59 Þar af óhöpp <i>Of which accidents</i>	5,2	3,2	7,3	1,6	2,4	0,8
63 Þar af sjálfsvíg og visvitandi sjálfsskaði <i>Of which suicide and intentional self-harm</i>	–	–	–	–	–	–
7 Illkynja æxli <i>Malignant neoplasms</i>	2,6	1,9	3,3	3,3	4,8	1,7
Aðrar dánarorsakir <i>Other causes of death</i>	5,8	6,4	5,3	7,8	8,0	7,5
15–29 ára, allir sjúkdómar <i>15–29 years, all causes of death</i>	50,2	73,1	26,6	42,8	63,7	20,6
58 Ytri orsakir áverka og eitrona <i>External causes of injury and poisoning</i>	37,7	58,4	16,5	30,0	45,7	13,2
59 Þar af óhöpp <i>Of which accidents</i>	20,9	30,7	10,8	14,3	21,5	6,6
63 Þar af sjálfsvíg og visvitandi sjálfsskaði <i>Of which suicide and intentional self-harm</i>	14,7	25,2	3,8	11,4	19,4	2,9
7 Illkynja æxli <i>Malignant neoplasms</i>	2,8	3,7	1,9	5,3	7,6	2,9
33 Sjúkdómar í blóðrásarkerfi <i>Diseases of the circulatory system</i>	2,8	1,8	3,8	2,1	3,5	0,7
Aðrar dánarorsakir <i>Other causes of death</i>	6,9	9,2	4,4	5,3	6,9	3,7
30–44 ára, allir sjúkdómar <i>30–44 years, all causes of death</i>	74,0	82,8	65,1	74,2	94,5	52,2
58 Ytri orsakir áverka og eitrona <i>External causes of injury and poisoning</i>	27,8	40,8	14,7	34,7	51,5	16,3
59 Þar af óhöpp <i>Of which accidents</i>	13,3	20,1	6,4	12,3	20,0	3,9
63 Þar af sjálfsvíg og visvitandi sjálfsskaði <i>Of which suicide and intentional self-harm</i>	11,1	15,7	6,4	14,2	19,3	8,6
7 Illkynja æxli <i>Malignant neoplasms</i>	21,5	15,1	28,1	19,0	12,9	25,7
33 Sjúkdómar í blóðrásarkerfi <i>Diseases of the circulatory system</i>	11,1	13,2	8,9	10,1	15,0	4,7
Aðrar dánarorsakir <i>Other causes of death</i>	13,6	13,8	13,4	10,4	15,0	5,4
45–64 ára, allir sjúkdómar <i>45–64 years, all causes of death</i>	379,2	453,5	302,5	352,5	416,5	284,3
7 Illkynja æxli <i>Malignant neoplasms</i>	175,3	167,6	183,2	169,2	163,8	174,9
33 Sjúkdómar í blóðrásarkerfi <i>Diseases of the circulatory system</i>	96,9	151,4	40,6	76,2	118,8	30,7
58 Ytri orsakir áverka og eitrona <i>External causes of injury and poisoning</i>	48,3	62,5	33,5	48,9	64,6	32,0
59 Þar af óhöpp <i>Of which accidents</i>	23,8	31,9	15,5	18,5	28,7	7,7
63 Þar af sjálfsvíg og visvitandi sjálfsskaði <i>Of which suicide and intentional self-harm</i>	19,7	25,0	14,2	19,9	28,1	11,1
Aðrar dánarorsakir <i>Other causes of death</i>	58,8	71,9	45,2	58,3	69,2	46,7

17.26 Algengustu dánarorsakir eftir kyni og aldri 2001–2009

Most common causes of death by sex and age 2001–2009

Dánir af 100.000 íbúum í hverjum aldursflokki <i>Deaths by 100,000 population in each age group</i>	2001–2005			2006–2009		
	Alls <i>Total</i>	Karlar <i>Males</i>	Konur <i>Females</i>	Alls <i>Total</i>	Karlar <i>Males</i>	Konur <i>Females</i>
65–84 ára, allir sjúkdómar <i>65–84 years, all causes of death</i>	2.946,6	3.544,7	2.430,7	2.873,6	3.299,2	2.499,3
33 Sjúkdómar í blóðrásarkerfi <i>Diseases of the circulatory system</i>	1.154,7	1.478,7	875,1	998,8	1.243,5	783,6
7 Illkynja æxli <i>Malignant neoplasms</i>	980,0	1.208,7	782,7	995,7	1.136,5	871,8
37 Sjúkdómar í öndunarfærum <i>Diseases of the respiratory system</i>	242,2	242,9	241,6	247,2	244,0	249,9
31 Sjúkdómar í taugakerfi og skynfærum <i>Diseases of the nervous system and the sense organs</i>	185,3	175,7	193,5	218,2	234,0	204,4
42 Sjúkdómar í meltingarfærum <i>Diseases of the digestive system</i>	74,1	78,6	70,3	79,0	76,9	80,9
58 Ytri orsakir áverka og eitrona <i>External causes of injury and poisoning</i>	82,1	108,6	59,2	79,0	95,3	64,7
59 Þar af óhöpp <i>Of which accidents</i>	64,2	84,3	46,8	61,8	73,5	51,5
63 Þar af sjálfsvíg og vísvitandi sjálfsskaði <i>Of which suicide and intentional self-harm</i>	9,3	15,7	3,7	10,2	15,0	5,9
28 Geðraskanir og atferliskanir <i>Mental and behavioural disorders</i>	69,5	88,6	53,0	61,0	68,5	54,4
Aðrar dánarorsakir <i>Other causes of death</i>	158,8	162,9	155,3	194,8	200,6	189,7
85 ára og eldri, allir sjúkdómar <i>85 years and older, all causes of death</i>	15.784,3	17.863,2	14.641,8	15.479,3	17.293,5	14.456,8
33 Sjúkdómar í blóðrásarkerfi <i>Diseases of the circulatory system</i>	7.905,8	9.146,8	7.223,7	7.362,5	8.229,7	6.873,6
7 Illkynja æxli <i>Malignant neoplasms</i>	2.120,9	2.813,2	1.740,5	1.911,5	2.879,6	1.365,9
37 Sjúkdómar í öndunarfærum <i>Diseases of the respiratory system</i>	1.848,3	2.182,9	1.664,4	1.758,4	1.888,3	1.685,1
31 Sjúkdómar í taugakerfi og skynfærum <i>Diseases of the nervous system and the sense organs</i>	986,9	891,6	1.039,2	1.423,7	1.321,8	1.481,2
28 Geðraskanir og atferliskanir <i>Mental and behavioural disorders</i>	937,8	860,9	980,1	964,3	708,1	1.108,6
58 Ytri orsakir áverka og eitrona <i>External causes of injury and poisoning</i>	250,8	246,0	253,5	448,1	582,2	372,5
59 Þar af óhöpp <i>Of which accidents</i>	245,4	246,0	245,0	425,4	550,7	354,8
63 Þar af sjálfsvíg og vísvitandi sjálfsskaði <i>Of which suicide and intentional self-harm</i>	–	–	–	5,7	15,7	–
48 Sjúkdómar í þvag- og kynfærum <i>Diseases of the genitourinary system</i>	370,8	430,4	338,0	431,1	550,7	363,6
42 Sjúkdómar í meltingarfærum <i>Diseases of the digestive system</i>	637,9	584,2	667,5	516,2	503,5	523,3
Aðrar dánarorsakir <i>Other causes of death</i>	725,2	707,1	735,0	663,6	629,4	682,9

1 Af 100.000 lifandi fæddum. *By 100,000 life births.*

🌐 www.hagstofa.is/mannfoldi www.statice.is/population



17.27 Legur, legudagar og meðallegutími á sjúkrahúsum eftir kyni 2000–2009

Discharges, bed-days and average length of stay in hospitals by sex 2000–2009

	Legur			Legudagar			Meðallegutími (dagar)		
	Discharges			Bed-days			Average length of stay (days)		
	Alls	Karlar	Konur	Alls	Karlar	Konur	Alls	Karlar	Konur
	Total	Males	Females	Total	Males	Females	Total	Males	Females
Fjöldi	Number								
2000	51.586	21.310	30.276	323.009	142.688	180.320	6,3	6,7	6,0
2001	52.003	22.535	29.468	305.203	139.044	166.139	5,9	6,2	5,6
2002	52.875	21.379	31.496	289.177	123.631	165.544	5,5	5,8	5,3
2003	48.082	19.040	29.042	282.365	120.409	161.956	5,9	6,3	5,6
2004	49.227	20.046	29.181	279.033	123.551	155.482	5,7	6,2	5,3
2005	49.767	20.185	29.582	285.223	125.647	159.576	5,7	6,2	5,4
2006	47.852	19.906	27.946	281.836	124.633	157.203	5,9	6,3	5,6
2007	47.212	19.989	27.223	277.149	123.166	153.983	5,9	6,2	5,7
2008	48.199	20.353	27.846	288.565	129.067	159.498	6,0	6,3	5,7
2009	46.595	19.363	27.232	269.498	123.108	146.387	5,8	6,4	5,4
Fjöldi á 1.000 íbúa	Number per 1,000 inhabitants								
2000	183	151	216	1.149	1.014	1.284	•	•	•
2001	182	158	207	1.071	974	1.168	•	•	•
2002	184	149	219	1.006	859	1.152	•	•	•
2003	166	132	201	976	832	1.120	•	•	•
2004	168	137	200	954	842	1.066	•	•	•
2005	168	136	201	964	846	1.082	•	•	•
2006	157	129	186	926	808	1.048	•	•	•
2007	152	126	178	890	775	1.010	•	•	•
2008	151	125	178	904	791	1.021	•	•	•
2009	146	120	173	844	762	928	•	•	•

ⓘ Tölurnar eiga við starfsemi á legudeildum vefrænna deilda og geðdeilda sjúkrahúsa. Allar legur undir 90 dögum eru taldar með. Nýburar eru með-taldir. Talnaefni í töflu breytt frá áður birtum tölum vegna endurskoðunar vistunarskrár í lok árs 2010. *Figures cover discharges from somatic and psychiatric in-patient wards in hospitals. Included are all discharges with a length of stay of <90 days. Neonates are included. Figures changed from previous publication due to revision of the Patient Registry at end of year 2010.*

Landlæknisembættið. *The Directorate of Health.*

Vissir þú

Did you know

14,3% íbúa landsins 15–79 ára reykja daglega

14.3% of 15–79 year old Icelanders are daily smokers

17.28 Notkun og söluverðmæti lyfja eftir aðalverkunarflokkum 2006–2010*Consumption and sales value of drugs by main therapeutic groups 2006–2010*

	2006	2007	2008	2009	2010
Millj. kr. Million ISK					
Söluverðmæti alls Sales value, total	16.631	16.022	22.188	26.101	25.666
Breyting milli ára, % Change from previous year, %	15,1	-3,7	38,5	19,5	-1,7
ATC-flokkun ATC classification					
A Meltingarfæralyf <i>Alimentary tract and metabolism</i>	1.746	1.730	2.284	2.126	2.112
B Blóðlyf <i>Blood and bloodforming organs</i>	872	843	1.149	1.423	1.320
C Hjarta- og æðalyf <i>Cardiovascular system</i>	2.089	2.099	2.479	2.246	1.926
D Húðlyf (útvortis og til inntöku) <i>Dermatologicals (topica and oral)</i>	423	291	484	527	542
G Þvagfæralyf, kvensjúkdóma lyf og kynhormónar <i>Genito-urinary system and sex hormones</i>	958	965	1.289	1.506	1.517
H Hormónalyf, önnur en kynhormón <i>System hormonal preparations excluding sex hormones</i>	250	295	406	563	623
J Sýkingalyf <i>General antiinfectives, systemic</i>	1.387	1.481	1.779	2.212	2.201
L Krabbameinslyf <i>Antineoplastic and immunomodulating agents</i>	1.698	1.957	2.949	4.227	4.364
M Vöðva- og beinalyf <i>Musculo-skeletal system</i>	828	747	1.064	1.333	1.227
N Tauga- og geðlyf <i>Central nervous system</i>	4.600	3.960	5.955	7.139	6.811
P Sniklalyf <i>Antiparasitica</i>	45	40	49	50	52
R Öndunarfæralyf <i>Respiratory system</i>	1.287	1.154	1.636	1.933	1.772
S Augn- og eyrnalyf <i>Sensory organs</i>	299	320	450	571	476
V Ýmis lyf <i>Miscellaneous</i>	149	140	215	245	278
DDD á 1.000 íbúa á dag DDD per 1,000 inhabitants a day					
A Meltingarfæralyf <i>Alimentary tract and metabolism</i>	113,2	129,2	120,8	135,9	146,7
B Blóðlyf <i>Blood and bloodforming organs</i>	101,3	91,5	103,4	103,2	106,2
C Hjarta- og æðalyf <i>Cardiovascular system</i>	366,8	382,4	400,4	370,0	360,8
D Húðlyf (til inntöku) <i>Dermatologicals (oral)</i>	2,6	2,5	3,3	77,8	73,8
G Þvagfæralyf, kvensjúkdómalyf og kynhormónar <i>Genito-urinary system and sex hormones</i>	139,7	134,3	128,4	122,4	127,6
H Hormónalyf, önnur en kynhormón <i>System hormonal preparations excluding sex hormones</i>	31,9	32,8	33	31,6	37,5
J Sýkingalyf <i>General antiinfectives, systemic</i>	25,2	24,6	24,2	23,1	23,6
L Krabbameinslyf <i>Antineoplastic and immunomodulating agents</i>	11,2	11,2	11,6	11,6	12,4
M Vöðva- og beinalyf <i>Musculo-skeletal system</i>	79,7	77,0	80,7	83,7	88,5
N Tauga- og geðlyf <i>Central nervous system</i>	298,0	311,3	313,8	319,3	331,7
P Sniklalyf <i>Antiparasitica</i>	1,1	1,2	1,2	1,2	1,1
R Öndunarfæralyf <i>Respiratory system</i>	107,5	113,1	109,7	109,1	115,4
S Augn- og eyrnalyf <i>Sensory organs</i>	10,7	10,5	10,7	10,5	10,5
V Ýmis lyf <i>Miscellaneous</i>	0,1	0,1	0,1	0,1	0,1

Ⓞ Taflan tekur til seldra lyfja sem ætluð eru mönnum og hafa markaðsleyfi á Íslandi. Þau eru flokkuð eftir ATC-flokkunarkerfi (Anatomical-Therapeutical-Chemical Classification) þar sem lyf eru flokkuð eftir því hvaða líffærakerfi þeim er aðallega ætlað að hafa áhrif á. Söluverðmæti lyfja er hér í milljónum króna á útsöluverði úr apóteki með virðisaukaskatti samkvæmt lyfjaverðskrá í desember næstliðins árs fram til ársins 2007 en samkvæmt lyfjaverðskrá hvers söluánaðar upp frá því. Magn lyfjaneyslu er mælt í fjölda DDD (Defined Daily Dose), þ.e. skilgreindra dagskammta lyfja á 1.000 íbúa á dag. Efni töflunnar er endurskoðað frá síðustu útgáfu með hliðsjón af breytingum sem orðið hafa á ATC-flokkunarkerfinu og skilgreindum dagskömmtum fram til ársins 2007. Eftir það eru dagskammtar samkvæmt staðli WHO hvers árs. *The table covers sold human drugs with marketing authorisations in Iceland. They are classified according to ATC (Anatomical-Therapeutical-Chemical Classification), an international classification maintained by the World Health Organisation. Sales value is shown in million ISK at retail prices including VAT according to reference price list in December each each year to the year 2007 but according to reference price list each month from that time on. Quantity is shown in Defined Daily Dose (DDD) pr. 1,000 inhabitants. The table material has been revised since last year's edition in accordance with amendments to the ATC and DDD up to the year 2007. Thereafter DDD is according to WHO standard of each year.*

📊 Lyfjastofnun. *Icelandic Medicines Agency.*



Tryggingamál

Social security

18

Hagstofa Íslands tekur saman ýmsar upplýsingar um tryggingamál úr gögnum frá Tryggingastofnun ríkisins, Sjúkra-tryggingum Íslands, Atvinnuleysis-tryggingasjóði, Vinnumálastofnun og Fæðingarorlofssjóði. Upplýsingum er m.a. safnað um bætur og bótaþega almannatrygginga, atvinnuleysisbætur og fæðingarorlof.

Feður taka færri daga í fæðingarorlof

Feður tóku að meðaltali 79 daga í fæðingarorlof árið 2010 en 103 daga árið 2008, hefur því dögum sem feður tóku í fæðingarorlof fækkað að meðaltali um 24 daga frá efnahagshruninu. Konur tóku hins vegar 175 daga að meðaltali árið 2010 á móti 178 dögum árið 2008. Viðtakendum greiðslna vegna fæðingarorlofs fækkaði á milli ára, bæði körlum og konum, og helst það í hendur við fækkun fæðinga á milli ára.

Örorkulífeyrisþegum fjölgar lítillega

Bótaþegum vegna örorkulífeyris fjölgaði lítillega milli ára, voru 14.507 árið 2009 en 14.714 árið 2010. Frá árinu 1994 hefur fjöldi þeirra sem fengu greiddan örorkulífeyri meira en tvöfaldast. Á sama tímabili fjölgaði þeim sem fengu greiddan ellilífeyri um 12%.

Útgjöld Atvinnuleysistryggingasjóðs margfaldast á milli ára

Aukið atvinnuleysi frá árinu 2008 olli því að gjöld Atvinnuleysistryggingasjóðs vegna atvinnuleysisbóta rúmlega fimmfaldaðist, fóru úr 4,7 milljörðum árið 2008 í 24 milljarða árið 2010.



Statistics Iceland gathers information on social security from the State Social Security Institute, the Icelandic Health Insurance, the Unemployment Insurance Fund, the Directorate of Labour and the Childbirth Leave Fund. Data are collected on social security and social assistance recipients and benefits, benefits for the unemployed, the elderly and recipients of maternity/paternity benefits.

The average length of paternity leave shorter in 2010 than 2008

The average length of paternity leave was 79 days in 2010, a decrease from 103 days in 2008. Since the financial crisis the number of days fathers take in paternity leave has decreased by 24 days on average. The average length of maternity leave was similar both years, 175 days in 2010 and 178 days in 2008. There were fewer recipients of payments for maternity/paternity leave in 2010 than in 2009 as there were fewer births in 2010 than in 2009.

More people receive disability pension

The number of people who received disability pension was 14,507 in 2009 and increased to 14,714 in 2010. The number of people receiving disability pension has doubled since 1994. In the same period, the number of people receiving retirement pension has increased by 12%.

Unemployment Insurance Fund expenditure increased five-fold between years

Total expenditures of the Unemployment Insurance Fund for unemployment benefits were five times higher in 2010 (24 billion ISK) than in 2008 (4.7 billion ISK) due to higher unemployment rate.

Mynd 18.1 Útgjöld atvinnuleysistryggingasjóðs 1994–2010

Figure 18.1 Unemployment Insurance Fund 1994–2010

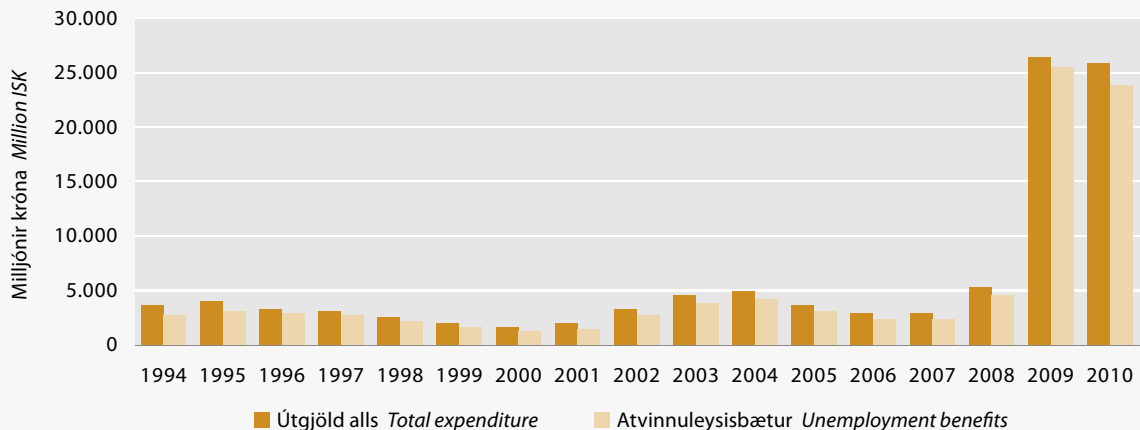

18.1 Fjármögnun lífeyrstrygginga almannatrygginga og félagslegrar aðstoðar 1998–2010

Funding of social security pension schemes and social assistance benefits 1998–2010

	Milljónir kr. Million ISK					Hlutfallsleg skipting Percent distribution				
	Lífeyrstryggingar Social security pension				Félagsleg aðstoð Social assist.	Lífeyrstryggingar Social security pension			Félagsleg aðstoð Social assist.	
	Alls Total	Alls Total	Iðgjöld atvinnu- rekenda Employers' premiums		Framlag ríkissjóðs Treasury transfers	Framlag ríkissjóðs Treasury transfers	Alls Total	Iðgjöld atvinnu- rekenda Employers' premiums		Framlag ríkissjóðs Treasury transfers
			Lög 117/1993, 100/2007 ¹	Lög 113/1990, trygg.gjald ²	Lög 144/ 1995, v/ sjómanna ³			Lög 117/1993, 100/2007 ¹	Lög 113/1990, sjómanna ³	
1998	20.923	16.253	12.147	4.106	4.670	100,0	74,7	25,3	100,0	
1999	22.481	17.590	13.451	4.139	4.891	100,0	76,5	23,5	100,0	
2000	24.443	19.016	13.908	5.108	5.427	100,0	73,1	26,9	100,0	
2001	25.954	20.100	14.352	5.748	5.854	100,0	71,4	28,6	100,0	
2002	28.427	22.157	15.217	6.939	6.271	100,0	68,7	31,3	100,0	
2003	33.636	26.642	18.031	8.611	6.995	100,0	67,7	32,3	100,0	
2004	36.030	29.819	20.547	9.272	6.211	100,0	68,9	31,1	100,0	
2005	39.558	32.981	22.414	10.566	6.577	100,0	68,0	32,0	100,0	
2006	44.560	37.605	25.865	11.741	6.955	100,0	68,8	31,2	100,0	
2007	51.956	44.396	25.934	18.462	7.560	100,0	58,4	41,6	100,0	
2008	53.781	45.453	25.532	19.921	8.328	100,0	56,2	43,8	100,0	
2009	62.192	51.647	24.413	27.234	10.545	100,0	47,3	52,7	100,0	
2010	57.106	47.873	25.198	22.675	9.233	100,0	52,6	47,4	100,0	

Tryggingastofnun ríkisins. State Social Security Institute.

18.2 Fjármögnun slysatrygginga almannatrygginga 1998–2010

Funding of occupational injury insurance 1998–2010

	Milljónir kr. Million ISK					Hlutfallsleg skipting Percent distribution				
	Iðgjöld atvinnurekenda Employers' premiums				Endur- kröfur Reimburse- ment	Iðgjöld atvinnurekenda Employers' premiums				Endur- kröfur Reimburse- ment
	Alls Total	Lög				Alls Total	Lög			
		117/1993, 100/2007 ¹	113/1990, trygg.gjald ²	Lög 144/ 1995, v/ sjómanna ³	117/1993, 100/2007 ¹		113/1990, sjómanna ³	Lög 144/ 1995, v/ sjómanna ³		
1998	380	21	220	140	–	100,0	5,4	57,8	36,8	–
1999	575	32	387	155	1	100,0	5,5	67,3	27,0	0,2
2000	623	25	453	145	–	100,0	4,1	72,7	23,3	–
2001	580	28	427	125	–	100,0	4,9	73,5	21,6	–
2002	579	31	372	175	–	100,0	5,4	64,3	30,3	–
2003	693	33	462	198	–	100,0	4,8	66,7	28,5	–
2004	632	37	473	122	–	100,0	5,9	74,9	19,2	–
2005	673	37	473	162	–	100,0	5,5	70,3	24,2	–
2006	709	40	518	151	–	100,0	5,6	73,0	21,4	–
2007	637	41	544	52	–	100,0	6,4	85,4	8,2	–
2008	635	51	514	71	–	100,0	8,0	80,9	11,2	–
2009	812	44	696	71	–	100,0	5,5	85,7	8,8	–
2010	764	50	576	138	–	100,0	6,6	75,4	18,0	–

1 Meðtalin eru iðgjöld slysatrygginga við heimilisstörf og bein framlög ríkissjóðs. Including premiums for occupational injury insurance in the home and direct contributions from the state treasury.

2 Payroll tax in accordance with Act No 113/1990.

3 Iðgjöld útgerðarmanna til tryggingar launa og aflahlutar sjómanna skv. lögum nr. 144/1995 um ráðstafanir í ríkisfjármálum. Premiums of vessel owners for insurance of wages and catch shares of fishermen.

Tryggingastofnun ríkisins og Sjúkratryggingar Íslands. State Social Security Institute and Icelandic Health Insurance.



18.3 Útgjöld almannatrygginga og vegna félagslegrar aðstoðar 2006–2010

Social security and social assistance benefits expenditure 2006–2010

Milljónir kr. Million ISK	2006	2007	2008	2009	2010
Útgjöld alls¹ Expenditure, total¹	56.267	62.951	74.273	87.351	84.531
Bætur alls Pensions, total	33.126	37.873	43.610	46.298	45.708
Ellilífeyrir Basic retirement pension	7.343	7.830	8.594	8.617	8.034
Örorkulífeyrir Basic disability pension	5.042	5.475	6.188	7.137	7.089
Tekjutrygging ellilífeyrisþega Income supplement of retirement pensioners	10.212	13.367	14.456	13.534	13.634
Tekjutrygging örorkulífeyrisþega Income supplement of disability pensioners	6.120	8.258	10.999	13.571	13.353
Tekjutryggingarauki ellilífeyrisþega ² Extra income supplement of retirement pension ²	788
Tekjutryggingarauki örorkulífeyrisþega ² Extra income supplement of disability pension ²	873
Vasapeningar ellilífeyrisþega Money support for retirement pension	281	360	375	142	224
Vasapeningar örorkulífeyrisþega Money support for disability pension	54	66	75	59	65
Örorkustyrkur Disability allowance	148	131	145	184	178
Barnalífeyrir Child pension	2.069	2.186	2.455	2.727	2.734
Annað Other	196	200	322	326	397
Bætur skv. lögum nr. 118/1993 um félagslega aðstoð Social assistance benefits and allowances	6.364	6.857	7.902	9.607	8.947
Mæðra- og feðralaun Single parent's allowance	290	303	314	334	320
Umönnunarbætur /-greiðslur Benefits and allowance for carers of sick and disabled children	1.015	1.155	1.351	1.483	1.466
Maka- og umönnunarbætur Spouse's and attendance benefits	92	143	164	169	139
Dánarbætur (ekku-, ekkilsbætur) Survivor's benefits (widow's/widower's benefits)	45	50	57	63	63
Endurhæfingarlífeyrir Rehabilitation pension	918	1.092	1.585	1.964	1.713
Barnalífeyrir vegna menntunar Child pension/education	92	92	105	123	161
Heimilisuppbót Household supplement	2.391	2.475	2.693	2.864	2.820
Frekari uppbætur ² Additional pension supplement ²	1.416	1.429	1.469	1.290	316
Sérstök uppbót lífeyrisþega ³ Special supplement to pensioners ³	.	.	66	1.026	894
Bifreiðakostnaður ² Motor vehicle cost ²	106	118	98	292	1.040
Annað Other	16
Slysatryggingar Occupational injury insurance	547	513	603	609	560
Sjúkratryggingar Health insurance	16.229	17.707	22.158	30.837	29.317

1 Skrifstofukostnaður, tillag í varasjóð o.þ.h., ekki meðtalið. Administration costs, contribution to reserve fund etc., not included.

2 Uppbætur vegna reksturs bifreiða voru færðar úr flokknum „frekari uppbætur“ í liðinn „bifreiðakostnaður“ sem inniheldur einnig bílakaupastyrki árið 2010. Supplements on the cost of running a motor vehicle were moved from “additional pension supplement” to the item “motor vehicle cost” which also includes car purchasing grants in 2010.

3 Reglugerð um sérstaka uppbót til framfærslu lífeyrisþega tók gildi 1. september 2009. A regulation on special supplement to pensioners came into force 1 September 2009.

Tryggingastofnun ríkisins og Sjúkratryggingar Íslands. State Social Security Institute and Icelandic Health Insurance.

18.4 Bótaþegar og bótagreiðslur lífeyrstrygginga 2008–2010

Benefits and recipients of social security benefits 2008–2010

Bótaþegar í desember en bótagreiðslur allt árið <i>Recipients in December but benefits all year</i>	Fjöldi bótaþega <i>No. of recipients</i>			Bótagreiðslur, millj. kr. <i>Benefits, million ISK</i>		
	2008	2009	2010	2008	2009	2010
Alls Total	•	•	•	43.610	46.297	45.708
Ellilífeyrir <i>Basic retirement pension</i>	27.925	25.266	25.113	8.594	8.617	8.034
Örorkulífeyrir <i>Basic disability pension</i>	14.103	14.507	14.714	4.409	4.982	4.911
Aldurstengd örorkuuppbót <i>Age-related disability pension supplement</i>	14.011	14.417	14.673	1.779	2.155	2.178
Tekjutrygging ellilífeyrisþega <i>Income supplement for retirement pension</i>	24.346	21.929	21.628	14.456	13.534	13.634
Tekjutrygging örorkulífeyrisþega <i>Income supplement for disability pension</i>	13.734	14.282	14.458	10.999	13.571	13.353
Vasapeningar ellilífeyrisþega <i>Money support, old age pension</i>	1.644	1.318	1.092	375	142	224
Vasapeningar örorkulífeyrisþega <i>Money support, disability pension</i>	209	180	161	75	59	65
Örorkustyrkur <i>Disability allowance</i>	651	719	713	145	184	178
Barnalífeyrir ¹ <i>Child pension¹</i>	5.830	5.954	5.931	2.455	2.727	2.734
Annað <i>Other</i>						
Læknisvottorð <i>Medical certificates</i>	20	21	18
Vinnusamningur öryrkja <i>Employment contracts of disability pensioners</i>	302	261	339
Matsgerðir lækna <i>Doctors evaluation</i>	•	•	44	40

1 Fjöldi barna, sem greitt er með í desember: 2008: 8.927; 2009: 9.203; 2010: 9.129. *Number of children supported in December: 2008: 8,927; 2009: 9,203; 2010: 9,129.*

Tryggingastofnun ríkisins. *State Social Security Institute.*

Mynd 18.2 Örorkulífeyrisþegar 1994–2010

Figure 18.2 Recipients of basic disability pension 1994–2010

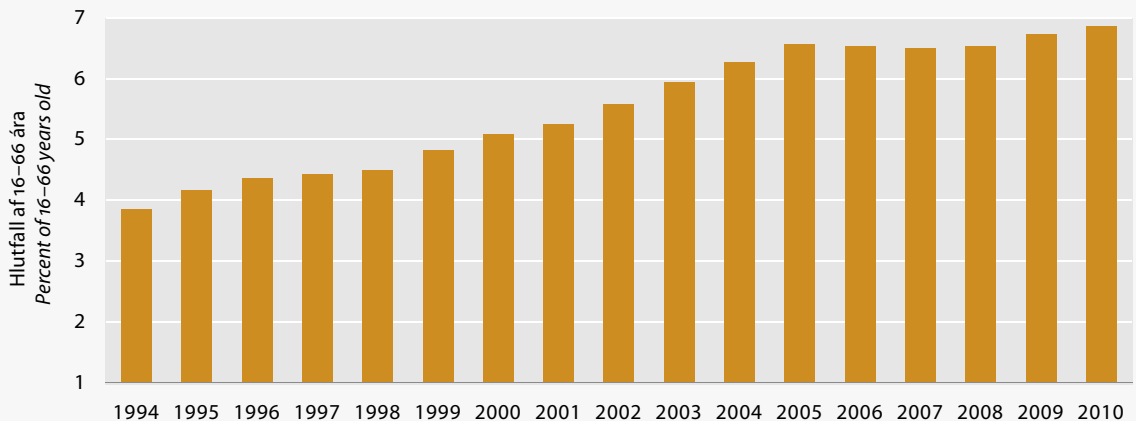



18.5 Bótapegar og bótagreiðslur vegna félagslegrar aðstoðar 2008–2010

Benefits and recipients of social assistance benefits 2008–2010

Bótapegar í desember en bótagreiðslur allt árið <i>Recipients in December but benefits all year</i>	Fjöldi bótagæga <i>No. of recipients</i>			Bótagreiðslur, millj. kr. <i>Benefits, mill. ISK</i>		
	2008	2009	2010	2008	2009	2010
Bætur vegna félagslegrar aðstoðar <i>Benefits of social assistance</i>	•	•	•	7.968	9.607	8.947
Mæðra- og feðralaun <i>Single parent's allowances</i>	2.989	2.871	2.763	314	334	320
Umönnunarbætur, -styrkur, -greiðslur <i>Benefits and allowances for carers of sick and disabled children</i>	2.203	2.200	2.162	1.351	1.483	1.466
Maka- og umönnunarbætur <i>Spouse's and attendance benefits</i>	135	127	93	164	169	139
Dánabætur <i>Survivor's benefits</i>	175	200	165	57	63	63
Endurhæfingarlífeyrir <i>Rehabilitation pension</i>	1.137	1.240	1.082	1.585	1.964	1.713
Barnalífeyrir v/menntunar <i>Child pension/education</i>	378	424	438	105	123	161
Heimilisuppbót <i>Household supplement</i>	12.847	12.188	12.110	2.693	2.864	2.820
Frekari uppbætur <i>Additional pension supplement</i>	3.394	3.364	2.252	729	445	316
Sérstök uppbót til framfærslu <i>Special pension supplement</i>	...	8.741	7.228	66	1.026	894
Uppbætur vegna reksturs bifreiðar <i>Petrol allowance</i>	6.651	6.356	6.109	806	846	823
Uppbætur vegna bifreiðakaupa ¹ <i>Car-purchasing grants¹</i>	383	506	...	98	292	217
Annað <i>Other</i>	–	–	...	–	–	16
Bætur til foreldra langveikra eða alvarlegra fatlaðra barna² <i>Payments to parents of chronically ill or severely disabled children²</i>	42	56	66	72	91	93
Fjöldi barna sem greitt var með <i>Number of children supported</i>						
Mæðra- og feðralaun <i>Single parent's allowances</i>	6.775	6.502	6.258	•	•	•
Umönnunargreiðslur ³ <i>Carer's allowance³</i>	2.833	2.883	2.750	•	•	•

¹ Fjöldi styrkþega allt árið. *Number of recipients during the year.*

² Samkvæmt lögum nr. 22/2006. *Act no. 22/2006.*

³ Fjöldi barna allt árið. *Number of children during the year.*

18.6 Bótaþegar eftir kyni og bótagreiðslur lífeyristrygginga 2010

Benefits and recipients of social security benefits by sex 2010

Bótaþegar í desember en bótagreiðslur allt árið <i>Recipients in December but benefits all year</i>	Fjöldi bótaþega <i>No. of recipients</i>			Bótagreiðslur, millj. kr. <i>Benefits, million ISK</i>		
	Alls <i>Total</i>	Karlar <i>Males</i>	Konur <i>Females</i>	Alls <i>Total</i>	Karlar <i>Males</i>	Konur <i>Females</i>
Ellilífeyrir¹ Retirement pension¹	25.113	10.455	14.658	8.034	3.311	4.723
Örorkulífeyrir Disability pension	14.714	5.689	9.025	4.911	1.861	3.050
Aldurstengd örorkuuppþót Age-related invalidity pension supplement	14.673	5.661	9.012	2.178	915	1.263
Tekjutrygging ellilífeyrisþega¹ Income supplement¹	21.628	8.719	12.909	13.634	5.065	8.569
Tekjutrygging örorkulífeyrisþega Income supplement for disability pensioners	14.458	5.530	8.928	13.353	4.897	8.456
Vasapeningar Money support						
vegna ellilífeyris for retirement pensioners	1.067	293	774	223	63	160
vegna örorkulífeyris for disability pensioners	161	111	50	65	45	20
vegna lífeyrisþega utan stofnunar ² for others ²	25	15	10	1	1	–
Örorkustyrkur Disability allowance	713	225	488	178	51	127
Barnalífeyrir (fjöldi framfærenda)³ Child pension, because of³						
vegna örorku foreldris parent's disability	4.286	1.268	3.018	1.994	562	1.432
vegna andláts foreldris parent's death	641	165	476	237	62	175
vegna ófeðraðra barna unrecognised paternity	204	1	203	64	–	64
vegna ellilífeyris retirement pension	40	35	5	15	14	1
vegna örorkustyrks disability allowance	292	77	215	112	28	84
vegna refsivistar incarceration	2	–	2	1	–	1
vegna endurhæfingarlífeyris rehabilitation pension	592	152	440	311	90	221
Annað Other	397
Læknisvottorð Medical certificates	18
Vinnusamningur öryrkja Employment contracts of disability pensioners	339
Matsgerðir lækna Doctors evaluation	40

1 Sjómenn meðtaldir. Including seamen.

2 Allt árið. During the year.

3 Fjöldi barna sem barnalífeyrir er greiddur með í desember er 9.203. Child pension is paid for 9,203 children in December.

iii Tryggingastofnun ríkisins. State Social Security Institute.

Vissir þú

Did you know

Um 25.000 manns fengu ellilífeyri árið 2010

Around 25,000 inhabitants received old age pensions in 2010



18.7 Bótaþegar eftir kyni og bótagreiðslur vegna félagslegrar aðstoðar 2010

Benefits and recipients of social assistance benefits by sex 2010

Bótaþegar í desember en bótagreiðslur allt árið <i>Recipients in December but benefits all year</i>	Fjöldi bótaþega <i>No. of recipients</i>			Bótagreiðslur, millj. kr. <i>Benefits, million ISK</i>		
	Alls <i>Total</i>	Karlar <i>Males</i>	Konur <i>Females</i>	Alls <i>Total</i>	Karlar <i>Males</i>	Konur <i>Females</i>
Mæðra- og feðralaun¹ <i>Single parent's allowances¹</i>	2.763	109	2.654	319	12	307
Umönnunargreiðslur vegna fatlaðra og sjúkra barna <i>Carer's allowance for carers of sick and disabled children</i>	2.162	267	1.895	1.466	186	1.280
Maka- og umönnunarbætur <i>Spouse's and carer's benefits</i>	93	23	70	139	36	103
Makabætur vegna ellilífeyris <i>Spouse's benefits for retirement pensioners</i>	16	5	11	23	7	16
Makabætur vegna örorkulífeyris <i>Spouse's benefits for disability pensioners</i>	48	16	32	71	25	46
Makabætur vegna endurhæfingarlífeyris <i>Spouse's benefits for rehab. pensioners</i>	2	1	1	3	1	2
Umönnunarbætur vegna ellilífeyris <i>Carer's benefits for retirement pensioners</i>	12	–	12	17	1	16
Umönnunarbætur vegna örorkulífeyris <i>Carer's benefits for disability pensioners</i>	15	1	14	25	2	23
Dánarbætur <i>Death benefits</i>	165	54	111	63	17	46
Ekkju- ekklabætur, 6 mánaða <i>Paid 6 months</i>	82	30	52	38	11	27
Ekkju- ekklabætur, 12 mánaða <i>Paid 12 months</i>	48	12	36	15	4	11
Ekkjullífeyrir <i>Basic pension, widows only</i>	32	12	20	9	2	7
Dánarbætur 19–36 mánaða <i>Paid 19–36 months</i>	3	–	3	1	–	1
Endurhæfingarlífeyrir <i>Rehabilitation pension</i>	1.082	408	674	1.713	649	1.064
Lífeyrir <i>Basic pension</i>	1.082	408	674	392	152	240
Aldurstengd örorkuuppþót <i>Age-related invalidity pension supplement</i>	1.082	408	674	213	76	137
Tekjutrygging <i>Income supplement</i>	1.078	404	674	1.108	421	687
Barnalífeyrir vegna menntunar <i>Child pension/education</i>	438	214	224	161	75	86
Heimilisuppþót <i>Household supplement</i>	12.110	3.893	8.217	2.820	918	1.902
vegna ellilífeyris (sjómenn meðtaldir) <i>for retirement pensioners</i>	7.251	2.052	5.199	1.391	391	1.000
vegna örorkulífeyris <i>for disability pensioners</i>	4.510	1.743	2.767	1.312	494	818
vegna endurhæfingarlífeyris <i>for rehabilitation pensioners</i>	349	98	251	117	33	84
Frekari uppþætur <i>Additional pension supplement</i>	2.252	809	1.443	316	131	185
vegna ellilífeyris (sjómenn meðtaldir) <i>for retirement pensioners</i>	1.444	455	989	164	55	109
vegna örorkulífeyris <i>for disability pensioners</i>	772	332	440	146	72	74
vegna endurhæfingarlífeyris <i>for rehabilitation pensioners</i>	36	22	14	6	4	2
Sérstök uppþót til framfærslu <i>Special pension supplement</i>	7.228	2.433	4.795	894	325	569
vegna ellilífeyris (sjómenn meðtaldir) <i>for retirement pensioners</i>	3.053	970	2.083	331	113	218
vegna örorkulífeyris <i>for disability pensioners</i>	3.626	1.268	2.358	504	185	319
vegna endurhæfingarlífeyris <i>for rehabilitation pensioners</i>	549	195	354	59	27	32
Bifreiðakostnaður <i>Motor vehicle costs</i>						
Uppþætur vegna bifreiðakaupa <i>Supplements for buying motor vehicles</i>	162
Bifreiðakaupastyrkir <i>Car-purchasing grants</i>	55
Uppþætur vegna reksturs bifreiða <i>Motor vehicle cost supplement</i>	6.109	2.646	3.463	823	358	465

18.7 Bótaþegar eftir kyni og bótagreiðslur vegna félagslegrar aðstoðar 2010

Benefits and recipients of social assistance benefits by sex 2010

Bótaþegar í desember en bótagreiðslur allt árið <i>Recipients in December but benefits all year</i>	Fjöldi bótaþega <i>No. of recipients</i>			Bótagreiðslur, millj. kr. <i>Benefits, million ISK</i>		
	Alls	Karlar	Konur	Alls	Karlar	Konur
	Total	Males	Females	Total	Males	Females
Bætur til foreldra langveikra eða alvarlegra fatlaðra barna <i>Payments to parents of chronically ill or severely disabled children</i>	.	.	.	93	5	87
Almenn fjárhagsaðstoð – grunnreiðslur <i>Parental payments – basic payments</i>	56	6	50	58	3	55
Fjárhagsaðstoð vegna vinnutaps <i>Parental payments – income related</i>	15	1	14	15	1	14
Námstengd fjárhagsaðstoð <i>Parental payments – study related</i>	–	–	–	–	–	–
Barnagreiðslur – almenn fjárhagsaðstoð <i>Child support – basic payment</i>	56	6	50	19	1	18
Sérstakar fjárhagsgreiðslur – 2 börn <i>Special child support – 2 children</i>	–	–	–	–	–	–
Sérstakar fjárhagsgreiðslur – 3 börn <i>Special child support – 3 children</i>	5	1	4	0	0	0
Annað <i>Other</i>						
Meðlög ² <i>Child maintenance</i> ²	10.740	638	10.102	3.974	212	3.762

1 Fjöldi barna á framfæri mæðra 6.252 og 250 á framfæri feðra. *6,252 children supported by their mothers, and 250 by their fathers.*

2 Meðlög teljast ekki til bóta almannatrygginga, heldur annast Tryggingastofnun milligöngu greiðslna. Meðlög vegna menntunar eru meðtalín. Karlar fengu meðlag með 677 börnum og konur með 13.924 börnum. Þá var greitt meðlag vegna menntunar til 106 ungra karla og 153 ungra kvenna. *Child maintenance is not a social security benefit although the S.S.I. serves as an intermediary for payments. Child maintenance due to education is included. Children supported through child maintenance were 677 on behalf of men and 13,924 on behalf of women. In addition 106 young men and 153 young women were supported because of education.*

Tryggingastofnun ríkisins. *State Social Security Institute.*

18.8 Óskertar greiðslur lífeyrstrygginga og vegna félagslegrar aðstoðar 2008–2010

Unreduced social security benefits and social assistance benefits 2008–2010

Árlegar fjárhæðir í krónum <i>Yearly amount in ISK</i>	2008	2009	2010
Ellí-, örorku- og endurhæfingarlífeyrir <i>Retirement, disability and rehabilitation basic pension</i>	319.708	351.528	351.528
Tekjutrygging ellilífeyrisþega ¹ <i>Income supplement, retirement pension¹</i>	1.051.056	1.155.513	1.155.513
Tekjutrygging örorkulífeyrisþega ¹ <i>Income supplement, disability pension¹</i>	1.066.608	1.172.613	1.172.613
Heimilisuppbót, einstaklingur ¹ <i>Household supplement, single pensioner¹</i>	309.744	340.525	340.525
Örorkustyrkur, yngri en 62 ára <i>Disability allowance under age 62</i>	236.360	259.884	259.884
Ekkjúlífeyrir <i>Basic pension, widows only</i>	319.708	351.528	351.528
Barnalífeyrir og meðlag, eitt barn <i>Child pension and child maintenance, one child</i>	236.360	259.884	259.884
Mæðra- og feðralaun, tvö börn <i>Single parent's allowance, two children</i>	68.420	75.228	75.228
Mæðra- og feðralaun, þrjú börn <i>Single parent's allowance, three children</i>	177.892	195.600	195.600
Vasapeningar <i>Money support</i>	450.475	502.740	502.740
Umönnunargreiðsla <i>Carer's allowance</i>	1.278.832	1.406.112	1.406.112
Maka og umönnunarbætur <i>Spouse's benefits and home-care payments</i>	1.074.816	1.181.784	1.181.784
Uppbót vegna reksturs bifreiðar <i>Motor vehicle costs</i>	118.180	129.936	129.936

1 Orlofsuppbót í júlí (20%) og desemberuppbót (30%) leggst á tekjutryggingu og heimilisuppbót viðkomandi mánuði. *An extra allowance is added in July (20%) and December (30%) respective months.*

Tryggingastofnun ríkisins. *State Social Security Institute.*



18.9 Bætur almannatrygginga og félagslegrar aðstoðar 2011

Social security benefits and social assistance benefits 2011

	1. jan. 1 Jan.	1. júní 1 June	1. júlí 1 July	1. ág. 1 Aug.	1. des. 1 Dec.
Fjárhæð á mánuði, kr. Monthly amounts, ISK					
Ellí-, örorku- og ekkjúlífeyrir, óskertur ¹ <i>Retirement, disability and widow's basic pensions¹</i>	29.294	31.667	31.667	31.667	31.667
Hámark tekjutrygging ellilífeyrisþega ^{2, 3} <i>Income supplement, max. per retirement pensioner^{2, 3}</i>	92.441	99.929	119.915	99.929	129.908
Hámark tekjutrygging örorkulífeyrisþega ^{2, 3} <i>Income supplement, max. per disability pensioner^{2, 3}</i>	93.809	101.408	121.690	101.408	131.830
Heimilisuppbót, óskert ³ <i>Household supplement for single pensioners, max. per person³</i>	27.242	29.449	35.339	29.449	38.284
Aldurstengd örorkubót, hámark <i>Age-related invalidity pension supplement, max. per person</i>	29.294	31.667	31.667	31.667	31.667
Örorkustyrkur <i>Disability allowance</i>	21.657	23.411	23.411	23.411	23.411
Barnalífeyrir ⁴ <i>Child pension⁴</i>	21.657	23.411	23.411	23.411	23.411
Barnalífeyrir vegna örorkustyrks <i>Child pension/disability allowance</i>	16.243	17.559	17.559	17.559	17.559
Mæðra-/feðralaun <i>Single parent's allowance</i>					
1 barn <i>1 child</i>
2 börn <i>2 children</i>	6.269	6.777	6.777	6.777	6.777
3 börn eða fleiri <i>3 children or more</i>	16.300	17.620	17.620	17.620	17.620
Dánarbætur (ekku-, ekkilsbætur) <i>Widow's/widower's benefits</i>					
Greitt í 6 mánuði <i>Paid for 6 months</i>	32.257	34.870	34.870	34.870	34.870
Greitt í 12 mánuði <i>Paid for 12 months</i>	24.165	26.122	26.122	26.122	26.122
Dánarbætur í 8 ár (vegna slysa) <i>Death compensation paid 8 years</i>	32.232	34.951	34.951	34.951	34.951
Vasapeningar vistmanna (19. gr.) <i>Money support for inmates</i>	41.895	45.288	45.288	45.288	45.288
Vasapeningar vegna sjúkratrygginga (51. gr.) <i>Money support (health insurance)</i>	41.895	45.288	45.288	45.288	45.288
Umönnunargreiðslur, óskertar <i>Carer's allowance, full</i>	117.176	126.667	126.667	126.667	126.667
Makabætur (óskertar) <i>Spouse's benefits, full</i>	98.482	106.460	106.460	106.460	106.460
Umönnunarbætur (vegna aldraðra og öryrkja) <i>Carer's benefits (in relation to pensioners and disability pensioners)</i>	98.482	106.460	106.460	106.460	106.460
Bensínstyrkur <i>Petrol allowance</i>	10.828	11.705	11.705	11.705	11.705
Fæðingarstyrkur ⁵ <i>Maternity/paternity allowance⁵</i>	49.702	53.728	53.728	53.728	53.728
Fæðingarstyrkur, nemandi í fullu námi <i>Maternity/paternity allowance, full-time student</i>	113.902	123.128	123.128	123.128	123.128
Fjárhæð á dag, kr. Per-diem amounts, ISK					
Sjúkradagpeningar <i>Sickness benefits</i>					
einstaklings <i>per person</i>	1.140	1.232	1.232	1.232	1.232
fyrir hvert barn á framfæri <i>per dependent child</i>	312	337	337	337	337
Slysadagpeningar <i>Injury benefits</i>					
einstaklings <i>per person</i>	1.392	1.505	1.505	1.505	1.505
fyrir hvert barn á framfæri <i>per dependent child</i>	312	337	337	337	337
Vasapeningar utan stofnunar <i>Money support for outpatients</i>	2.280	2.465	2.465	2.465	2.465

1 Miðað er við óskertan lífeyri til einstaklings. *Unreduced basic pension to an individual.*

2 Tekjutrygging tengist ellí- og örorkulífeyri, ekki ekkjúlífeyri. *Income supplement relates to retirement pension and disability pension but not widow's basic pension.*

3 Orlofsuppbót í júlí (20%) og desemberuppbót (30%) sem leggst á tekjutryggingu og heimilisuppbót er innifalin viðkomandi mánuði. *An extra allowance, added in July (20%) and December (30%), is included respective months.*

4 Meðlag er sama upphæð og barnalífeyrir. *Child maintenance is the same amount as child pension.*

5 Fæðingarstyrkur til foreldris utan vinnumarkaðar. *Maternity/paternity allowance paid to parents not in the labour market.*

18.10 Sjúkratryggingar eftir skiptingu gjalda 2009–2010

Social security health insurance by type of expenditure 2009–2010

	Milljónir króna Million ISK		Hlutfallsskipting Percent distribution	
	2009	2010	2009	2010
Gjöld alls Expenditure, total	30.837	29.317	100,0	100,0
Læknakostnaður Medical treatment	5.745	5.636	18,6	19,2
Rannsóknir og slysaþjónustugjöld Research and emergency services	291	266	0,9	0,9
Aðrar heilbrigðisstéttir Other health professionals	1	0	0,0	0,0
Lyf Drugs	10.743	9.594	34,8	32,7
Lyf með S-merkingu ¹ S-labelled medicines ¹	4.850	4.859	15,7	16,6
Hjálpartæki Auxiliary equipment for patients	2.475	2.696	8,0	9,2
Næring og séræði Nutrition and special diet	291	265	0,9	0,9
Hjúkrun í heimahúsum Home nursing	152	185	0,5	0,6
Þjálfun Rehabilitation and therapy	2.224	1.757	7,2	6,0
Tannlæknakostnaður Dental care	1.370	1.298	4,4	4,4
Sjúkraflutningar og ferðakostnaðar sjúklinga Ambulance service and travel costs of patients	346	373	1,1	1,3
Sjúkrakostnaður erlendis, siglinganefndarmál Treatment abroad	1.522	1.510	4,9	5,2
Sjúkrakostnaður erlendis vegna slysa og veikinda Treatment abroad because of injuries and sickness	77	46	0,2	0,2
Sjúkrakostn. héraðis vegna erlendra sjúklinga ² Domestic treatment of foreign nationals ²	189	229	0,6	0,8
Sjúkradagpeningar Per-diem sickness benefits	181	190	0,6	0,6
Sjúkrakostnaður innlendur LSH/beinmergs-, nýrnaígræðsla o.fl. Treatment by LUH/bone marrow and kidney transplant etc.	167	176	0,5	0,6
Fæðing í heimahúsum og aðstoð vegna sængurlegru Births at home and assistance there	143	160	0,5	0,5
Endurgr. umtalsv. læknis- og lyfjakostnaður Reimbursement of treatment and drug costs	2	2	0,0	0,0
Húðsjúkdómameðferð, psoriasis Epidermal treatment, psoriasis	28	30	0,1	0,1
Áfengis- og fíkniefnameðferð, göngudeildarþjónusta Alcohol and drug treatment, outpatient ward	40	40	0,1	0,1
Annar kostnaður Other	0	6	0,0	0,0

1 S-merkt lyf eru lyf eingöngu ætluð til notkunar á sjúkrahúsum. Þau eru fjármögnuð með sérstakri fjárveitingu á fjárlögum. S-labelled medicines are intended for hospital use only and are specially provided for in the State Budget.

2 Samkvæmt gagnkvæmum alþjóðlegum samningum. Provided in accordance with bilateral insurance agreements.

III Sjúkratryggingar Íslands. Icelandic Health Insurance.

Vissir þú

Did you know

279 slysa á sjómönnum voru tilkynnt almannatryggingum árið 2010

279 seamen's accidents were reported to the Social Insurance Administration in 2010



18.11 Slys tilkynnt hjá almannatryggingum 1995–2010

Accidents reported to the State Social Security Institute 1995–2010

	Slys Accidents								
	Alls Total	Slys á sjómönnum Seamen's accidents	Íþróttaslys ¹ Sports accidents ¹	Sjúklinga- trygg.atvik ² Medical treatment insurance incidents ²	Slys við heimilisstörf Housework accidents	Önnur slys Other accidents	Dauðaslys Fatal accidents		
				Alls Total			Sjómenn Seamen	Aðrir Other	
1995	2.749	459	807	47	219	1.217	13	3	10
1996	3.010	434	1.156	50	195	1.175	9	6	3
1997	3.044	460	1.113	33	221	1.217	10	5	5
1998	3.031	378	1.200	67	210	1.176	7	3	4
1999	2.991	381	1.145	55	188	1.222	5	1	4
2000	3.005	361	1.235	42	172	1.195	5	1	4
2001	3.108	344	1.434	51	160	1.119	7	2	5
2002	2.401	413	495	27	189	1.277	11	5	6
2003	2.037	382	114	21	172	1.348	5	1	4
2004	1.799	309	54	25	179	1.232	1	1	–
2005	1.782	366	55	11	163	1.187	3	1	2
2006	1.583	268	44	9	140	1.122	6	2	4
2007	1.772	425	41	5	128	1.173	4	2	2
2008	2.160	291	53	12	173	1.631	5	–	5
2009	1.980	239	50	8	126	1.557	2	1	1
2010	1.842	279	52	2	140	1.369	4	1	3

1 Frá og með apríl 2002 voru reglur um íþróttaslys þrengdar sbr. reglugerð. nr. 245/2002. Slys atvinnuþróttamanna eru í flokknum önnur slys frá og með árinu 2002. With Regulation No 245/2002 rules on sports accidents were made more restrictive as of 1 April 2002. Accidents of professional athletes are grouped with other accidents as of 2002.

2 Heilsutjón vegna lækniáðgerða eða mistaka starfsfólks á opinberum sjúkrastofnunum fyrir 1. janúar 2001. Medical treatment insurance incidents in public health institutions to 1 January 2001.

Tryggingastofnun ríkisins og Sjúkratryggingar Íslands. State Social Security Institute and Icelandic Health Insurance.

18.12 Atvinnuleysistryggingasjóður 2006–2010

Unemployment Insurance Fund 2006–2010

Millj. kr., verðlag hvers árs Million ISK, current prices	2006	2007	2008	2009	2010
Tekjur alls Revenue, total	5.234	6.114	7.501	12.332	28.315
lögjöld atvinnurekenda Employers' premiums	4.352	4.775	5.640	11.399	28.265
Fjármagnstekjur o.fl. Capital revenue	881	1.339	1.861	932	50
Gjöld alls Expenditure, total	2.996	3.055	5.299	26.422	25.832
Atvinnuleysisbætur Unemployment benefits	2.370	2.419	4.695	25.388	23.849
Önnur gjöld Other	625	635	604	1.034	1.983
Tekjujöfnuður Revenue balance	2.238	3.059	2.202	-14.090	2.484
Stöðutölur á verðlagi í árslok Status figures at end-of-year prices					
Eignir Total assets	10.749	13.660	16.738	2.376	5.245
Skuldir Liabilities	359	185	1.089	817	1.202
Hrein eign Net assets	10.390	13.475	15.649	1.559	4.042

Atvinnuleysistryggingasjóður. Unemployment Insurance Fund.

18.13 Atvinnuleysisbætur 1999–2011*Unemployment benefits 1999–2011*

Krónur ISK	Grunnatvinnuleysisbætur <i>Basic unemployment benefits</i>			Tekjutengdar bætur <i>Income adjusted benefits</i>
	Dagpeningar <i>Per-diem benefits</i>			
	Lágmark <i>Minimum</i>	Hámark <i>Maximum</i>	Með hverju barni undir 18 ára <i>Per dependent child under 18 years</i>	Hámark á mánuði <i>Maximum a month</i>
1999				
1. janúar	715,50	2.862,00	114,48	•
2000				
1. janúar	741,25	2.965,00	118,60	•
2001				
1. janúar	768,75	3.075,00	123,00	•
1. febrúar	784,25	3.137,00	125,48	•
2002				
1. janúar	851	3.404	136	•
2003				
1. janúar	894	3.574	143	•
2004				
1. janúar	920	3.681	147	•
1. mars	1.024	4.096	164	•
2005				
1. janúar	1.055	4.219	169	•
2006				
1. janúar	1.081	4.324	173	•
1. júlí	1.281	5.123	205	185.400
2007				
1. janúar	1.318	5.272	211	185.400
2008				
1. janúar	1.362	5.446	218	191.518
1. febrúar	1.569	6.277	251	220.729
2009				
1. janúar	1.725	6.900	276	242.636
2010				
1. janúar	1.725	6.900	276	242.636
2011				
1. júní	1.863	7.454	298	254.636

Ⓞ Um skilyrði bótaréttar, fjárhæð bóta og bótatímabil sjá lög nr. 54/2006 um atvinnuleysisstryggingar og fyrri lög þar um. *For entitlement to benefits, amounts and benefit periods see the Unemployment Benefits Act, No. 54/2006, and previous legislation on the subject.*

☰☰☰ Atvinnuleysisstryggingasjóður. *The Unemployment Insurance Fund.*



18.14 Viðtakendur og greiðslur vegna fæðingarorlofs 2005–2010

Recipients and payments in relation to maternity/paternity leave 2005–2010

	Viðtakendur <i>Recipients</i>			Greiðslur og styrkir, millj. kr. <i>Payments and grants, mill. ISK</i>		
	Alls <i>Total</i>	Foreldrar á vinnumarkaði ¹ <i>Parents in labour market¹</i>	Foreldrar utan vinnumarkaðar ² <i>Parents outside labour market²</i>	Alls <i>Total</i>	Foreldrar á vinnumarkaði ¹ <i>Parents in labour market¹</i>	Foreldrar utan vinnumarkaðar ² <i>Parents outside labour market²</i>
Alls Total						
2005	12.456	10.821	1.635	6.594	6.143	451
2006	12.639	10.966	1.673	6.854	6.383	471
2007	13.389	11.708	1.681	8.013	7.537	476
2008	14.113	12.440	1.673	9.533	9.041	492
2009	14.462	12.806	1.656	10.278	9.729	549
2010	14.076	12.349	1.727	9.248	8.692	556
Karlar Males						
2005	5.869	5.455	414	2.919	2.823	96
2006	5.907	5.514	393	3.019	2.926	93
2007	6.255	5.881	374	3.505	3.412	93
2008	6.672	6.312	360	4.246	4.148	98
2009	6.772	6.338	434	4.387	4.264	123
2010	6.423	5.998	425	3.567	3.449	118
Konur Females						
2005	6.587	5.366	1.221	3.674	3.320	355
2006	6.732	5.452	1.280	3.835	3.457	378
2007	7.134	5.827	1.307	4.508	4.125	383
2008	7.441	6.128	1.313	5.287	4.893	394
2009	7.690	6.468	1.222	5.891	5.466	425
2010	7.653	6.351	1.302	5.681	5.243	438

① Fjöldatölur eiga við alla þá sem fengu greiðslur viðkomandi ár en ekki bara þá sem hófu töku orlofs viðkomandi ár. *The number of recipients refers to all those receiving payments during respective year but not only those who started maternity/paternity leave in the respective year.*

1 Foreldrar sem fá greitt úr Fæðingarorlofsjóði á árinu. *Parents who receive payments from the Maternity/Paternity Leave Fund during the year.*

2 Foreldrar utan vinnumarkaðar, í minna en 25% starfi eða í námi sem fá styrk á árinu. *Parents not active in the labour market, have less than a quarter of a full-time employment or are students receiving grants in the year.*

III Vinnuálastofnun, Fæðingarorlofsjóður. *Directorate of Labour, Childbirth Leave Fund.*

Vissir þú

Did you know

Feður tóku að meðaltali 79 daga í fæðingarorlof árið 2010 en mæður 175 daga

The average length of paternity leave in 2010 was 79 days and maternity leave 175

18.15 Meðalfjöldi daga í fæðingarorlofi eftir fæðingarári barns 2005–2010

Average length of maternity/paternity leave per parent by birthyear of child 2005–2010

Meðalfjöldi daga Average number of days	Fæðingarorlof Maternity/paternity leave		Fæðingarstyrkir Maternity/paternity grants			
	Karlur Males	Konur Females	Hærri Higher		Lægri Lower	
			Karlur Males	Konur Females	Karlur Males	Konur Females
2005	101	187	105	173	92	147
2006	100	185	101	166	111	146
2007	100	181	106	160	93	147
2008	103	178	105	156	101	142
2009	97	178	105	161	94	143
2010	79	175	97	161	94	150

ⓘ Sjálfstæður réttur mæðra er þrjú mánuðir. Að auki geta foreldrar skipt með sér öðrum þremur mánuðum. Veikindi barna, veikindi móður og fjölbura fæðingar geta haft áhrif á dagafjölda foreldra í fæðingarorlofi eða á fæðingarstyrk. Bráðabirgðatölur. *The independent right of mothers to maternity leave is three months. The parents can then share other three months. Illness of children, mother and multiple births can increase the number of days a parent is entitled to. Preliminary figures.*

☰ Vinnuálastofnun, Fæðingarorlofssjóður. *Directorate of Labour, Childbirth Leave Fund.*

Mynd 18.3 Meðalfjöldi daga í fæðingarorlofi eftir fæðingarári barns 2001–2010

Figure 18.3 Average length of maternity/paternity leave by birthyear of child 2001–2010

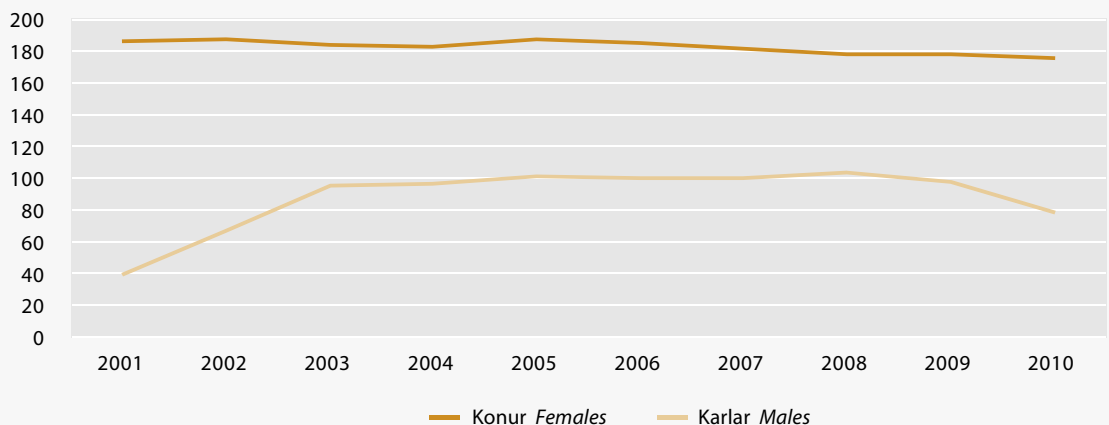



Hagstofa Íslands aflar upplýsinga árlega um nemendur, starfsfólk og skólahald í leikskólum, grunnskólum, framhaldsskólum og háskólum. Upplýsingum er í flestum tilvikum safnað beint frá skólunum.

Tölur Hagstofunnar um leik- og grunnskóla ná aftur til ársins 1997, en á framhalds- og háskólastigi ræður Hagstofan yfir nemendaskrá sem nær aftur til ársins 1975. Hagstofan hefur haldið skrá yfir útskrifaða nemendur á framhaldsskólastigi og háskólastigi frá árinu 1995. Upplýsingum um starfsfólk í framhaldsskólum og háskólum, svo og um skólahald, hefur verið safnað frá árinu 1998.

Brautskráðir nemendur af framhaldsskólastigi hafa aldrei verið fleiri

Alls brautskráðust 5.795 nemendur af framhaldsskólastigi með 6.515 próf skólaárið 2009–2010. Þetta er fjölgun um 110 nemendur frá fyrra ári, 1,9%. Aldrei áður hafa svo margir nemendur útskrifast af framhaldsskólastigi á einu skólaári síðan gagnasöfnun Hagstofu Íslands hófst árið 1995.

Brautskráðir nemendur af háskólastigi hafa aldrei verið fleiri

Á háskóla- og doktorsstigi útskrifuðust 4.085 nemendur með 4.107 próf skólaárið 2009–2010. Tveir af hverjum þremur sem luku háskólaprófi eru konur (66,7%). Brautskráðum nemendum fjölgaði um 651, 19,0%, eftir fækkun árið á undan. Fjölgunin var mest meðal nemenda sem luku diplómunámi að lokinni Bachelorgráðu, en þeim fjölgaði um 37,0%. Þá fjölgaði nemendum sem luku meistara-gráðu um 25,4% og hafa ekki verið fleiri á einu skólaári. Alls luku 1.102 meistara-gráðu á skólaárinu. Brautskráðir doktorar voru 33 á skólaárinu, 17 karlar og 16 konur. Doktorar voru fimm fleiri en árið á undan, en það er 17,9% fjölgun. Aldrei áður hafa fleiri lokið doktorsprófi á einu skólaári.

Kennarar með kennsluréttindi í grunnskólum hafa aldrei verið fleiri

Aldrei áður í mælingum Hagstofunnar hefur hlutfall kennara með réttindi mælst hærra. Á árunum 1998–2008 var hlutfall réttindakennara á bilinu 80–87%. Haustið 2010 voru 92,3% kennara með kennsluréttindi. Haustið 2010 voru 377 manns við kennslu án kennsluréttinda og er það mikil breyting frá haustinu 2002 þegar 931



einstaklingur án réttinda vann við kennslu í grunnskólum landsins. Hæst er hlutfall réttindakennara á landinu á höfuðborgarsvæðinu, þar sem um 96% kennara hafa kennsluréttindi. Aðeins á Austurlandi (79,6%) og Vestfjörðum (81,3%) eru minna en 87% kennara með kennsluréttindi, en utan höfuðborgarsvæðisins hefur hlutfall kennara með kennsluréttindi aukist hratt síðustu ár.

Börn í leikskólum hafa aldrei verið fleiri

Í desember 2010 sótti 18.961 barn leikskóla á Íslandi og hafa þau aldrei verið fleiri. Leikskólabörnum hefur fjölgað um 245 frá desember 2009, um 1,3%. Þrátt fyrir þessa fjölgun hefur hlutfall barna á aldrinum eins til fimm ára sem sækja leikskóla lækkað lítillega, úr 83% fyrir ári í 82% í desember 2010. Þá má greina breytingar á viðverutíma barna. Milli áranna 2009 og

2010 fækkaði um tæplega 1.100 börn sem dveljast í leikskólanum níu klukkustundir eða lengur á dag en á sama tíma fjölgaði börnum sem dveljast í leikskóla átta klukkustundir á dag um tæplega 1.400.

Háskólamenntuðum hefur fjölgað nokkuð frá árinu 2003

Árið 2010 hafa 53 þúsund manns á aldrinum 25–64 ára lokið háskólanámi, eða um þriðjungur íbúa á Íslandi á sama aldursbili. Háskólamenntuðum hefur fjölgað nokkuð frá árinu 2003, en þá voru þeir 27% íbúa. Um 38% íbúa hafa lokið starfs- og framhaldsmenntun, þ.e. námi á framhaldsskólastigi sem er a.m.k. tvö ár eða námi á viðbótartstigi, alls tæplega 62 þúsund manns. Þeir sem eingöngu hafa lokið styttra námi, þ.e. grunnenntun, eru tæplega 48 þúsund. Það eru 29% íbúa og hefur fækkað úr 34% árið 2003.



Statistics Iceland collects annual data on students, staff and school operation in pre-primary schools, compulsory schools, upper secondary schools, colleges and universities. In most cases the data are collected directly from the schools.

In 1997 Statistics Iceland began a data collection on pre-primary schools and compulsory schools. Statistics on upper secondary and tertiary level are available from 1975 and since 1995 data have also been gathered on graduates in upper secondary and tertiary level education. In 1998 the collection of data on the personnel and operation of upper secondary schools, colleges and universities was started.

More graduates than ever before from the upper secondary level

A total of 5,795 students graduated from the upper secondary level of education with 6,515 graduations during the school year 2009–2010. This is an increase of 110 graduates from the previous year, or by 1.9%. Never before have more students graduated from the upper secondary level in Iceland in one school year since Statistics Iceland started its data collection in 1995.

Never before have more students graduated from the tertiary level of education

There were 4,085 graduates with 4,107 graduations at the tertiary level of



education in 2009–2010. Two out of three graduates were females (66.7%). The number of graduates at the tertiary level increased by 651, or 19.0%, from the previous year. The increase is greatest among those completing a diploma after a Bachelor degree, or by 37.0%. The number of graduates who completed a master's degree increased by 25.4%, and never before have more students completed a master's degree in one school year. There were 1,102 graduates with a master's degree in 2009–2010. There were 33 Ph.D. graduates during the school year, 17 males and 16 females. Ph.D. graduates were 5 more than in the previous year, an increase of 17.9%. Never before have more students graduated with a Ph.D. degree in Iceland in one school year.

The proportion of licensed teachers in compulsory schools never higher

The proportion of licensed teachers has not been higher since Statistics Iceland started its data collection in 1997. The proportion of licensed teachers was 80–87% in 1998–2008 while it was 92.3% in the autumn of 2010. The proportion of licensed teachers is highest in the Capital Region, where approximately 96% of teachers hold a teaching licence. Only in the East (79.6%) and in the Westfjords (81.3%) is the proportion of licensed teachers under 87%. The proportion of licensed teachers outside the Capital Region has increased rapidly in recent years.

More children attended pre-primary schools than ever before

In December 2010, 18,961 children attended pre-primary schools, more than ever before in Iceland. The number of children increased by 245 from the previous year (1.3%). In spite of this increase, the proportion of 1–5 year old children attending pre-primary schools has decreased slightly from the previous year, from 83% to 82%. The children's daily attendance has also changed. The number of children staying in school for 9 hours or longer per day decreased by almost 1,100 while the number of children staying 8 hours each day increased by almost 1,400.

Education attainment

In 2010 53 thousand people aged 25–64 have completed tertiary education, more than one out of every four inhabitants in Iceland. The share of the population with education at the tertiary level has increased since 2003, when it was 27%. Around 38% of inhabitants have completed upper secondary education or education at the post-secondary non-tertiary level, which includes educational programmes with a minimum duration of two years after basic education, a total of 62 thousand persons. Almost 48 thousand persons have only completed basic education, a slightly lower proportion of the population (29%) than in 2003 (34%).

Vissir þú

Did you know

95% 16 ára ungmenna eru í námi

95% of the 16 year old cohort are students



19.1 Heildarútgjöld til fræðslumála 2006–2010

Education expenditure 2006–2010

Milljónir króna <i>Million ISK</i>	2006	2007	2008	2009	2010
Heildarútgjöld til fræðslumála <i>Total expenditure on education</i>	97.657	106.413	122.393	128.008	128.210
1 Leikskóla- og barnaskólastig <i>Pre-primary and primary level</i>	41.277	45.468	52.252	53.775	52.941
11 Leikskólastig <i>Pre-primary level</i>	10.375	12.080	14.502	15.257	14.751
12 Barnaskólastig <i>Primary level</i>	30.903	33.389	37.750	38.519	38.191
2 Unglinga- og framhaldsskólastig <i>Secondary level</i>	31.679	33.586	37.220	39.813	38.827
21 Unglingastig <i>Lower-secondary level</i>	13.504	14.560	16.512	16.894	16.593
22 Framhaldsskólastig <i>Upper-secondary level</i>	18.176	19.026	20.708	22.919	22.234
4 Háskólastig <i>University level, tertiary</i>	17.158	19.580	24.309	25.427	26.728
8 Fræðslumál, ótalin annars staðar <i>Not allocated by level</i>	7.543	7.779	8.612	8.992	9.714
Hlutfall af vergri landsframleiðslu <i>Percent of gross domestic product</i>	8,35	8,23	8,29	8,67	8,33
Heildarútgjöld til fræðslumála <i>Total expenditure on education</i>	8,35	8,23	8,29	8,67	8,33
1 Leikskóla- og barnaskólastig <i>Pre-primary and primary level</i>	3,54	3,52	3,54	3,64	3,44
11 Leikskólastig <i>Pre-primary level</i>	0,89	0,94	0,98	1,03	0,96
12 Barnaskólastig <i>Primary level</i>	2,65	2,58	2,56	2,61	2,48
2 Unglinga- og framhaldsskólastig <i>Secondary level</i>	2,69	2,58	2,52	2,70	2,52
21 Unglingastig <i>Lower-secondary level</i>	1,15	1,12	1,12	1,14	1,08
22 Framhaldsskólastig <i>Upper-secondary level</i>	1,54	1,47	1,40	1,55	1,44
4 Háskólastig <i>University level, tertiary</i>	1,47	1,52	1,65	1,72	1,74
8 Fræðslumál, ótalin annars staðar <i>Not allocated by level</i>	0,63	0,61	0,58	0,61	0,63

🌐 www.hagstofa.is/thjodhagsreikningar www.statice.is/nationalaccounts



19.2 Starfsfólk leikskóla í desember 2010

Personnel in pre-primary schools in December 2010

	Alls Total	Hlutfall kynja Sex rates, %		Menntun Education			Stöðu- gildi Full-time equiva- lents
		Karlur Males	Konur Females	Leikskóla- kennarar Pre- school teachers	Með aðra uppeldis- menntun Staff with other ed.		
					Ófaglært starfsfólk Unskilled staff		
Alls Total	5.488	5	95	•	•	•	4.770
Starfsfólk við uppeldi og menntun eftir starfssviðum Educational personnel by fields of employment	4.979	4	96	1.707	641	2.631	4.371
Leikskólastjórar <i>Headmasters</i>	267	4	96	232	21	14	254
Aðstoðarleikskólustjórar <i>Assistant headmasters</i>	205	2	98	182	11	12	195
Deildarstjórar <i>Heads of department</i>	844	2	98	640	107	97	780
Leikskólakennarar, leiðbeinendur <i>Pre-school teachers</i>	3.663	5	95	653	502	2.508	3.142
Starfsfólk við uppeldi og menntun eftir landsvæðum¹ Educational personnel by district¹	4.979	4	96	1.707	641	2.631	4.371
Höfuðborgarsvæðið <i>Capital region</i>	3.098	5	95	1.005	481	1.612	2.757
Reykjavík	1.634	6	94	495	270	869	1.460
Önnur sveitarfélög <i>Other municipalities</i>	1.464	3	97	510	211	743	1.297
Suðurnes <i>Southwest</i>	336	2	98	111	28	197	298
Vesturland <i>West</i>	241	3	97	105	15	121	214
Vestfirðir <i>Westfjords</i>	116	3	97	32	10	74	99
Norðurland vestra <i>Northwest</i>	124	2	98	41	9	74	106
Norðurland eystra <i>Northeast</i>	449	4	96	207	42	200	380
Austurland <i>East</i>	221	3	97	68	15	138	179
Suðurland <i>South</i>	394	4	96	138	41	215	338
Starfsfólk við uppeldi og menntun eftir stöðugildum Educational personnel by FTE	4.979	4	96	1.707	641	2.631	4.371
<0,50	215	12	88	31	24	160	64
0,50–0,74	624	2	98	143	94	387	370
0,75–0,99	1.293	1	99	530	178	585	1.083
1,00	2.789	5	95	985	339	1.465	2.789
>1,00	58	7	93	18	6	34	65
Annað starfsfólk Other personnel	509	9	91	•	•	•	399
Starfsfólk við matreiðslu <i>Canteen workers</i>	408	8	92	•	•	•	347
Starfsfólk við ræstingar <i>Cleaning personnel</i>	101	12	88	•	•	•	52
Annað starfsfólk <i>Others</i>	–	–	–	–	–	–	–

① Til starfsfólks leikskóla telst allt starfsfólk skólans aðrir en verktakar. Ef starfsmaður sinnir fleiri en einu starfssviði er miðað við aðalstarf hans. *Pre-primary school personnel comprises all school employees, except external services. An employee performing functions belonging to more than one field of employment is classified according to his/her primary field of employment.*

1 Landsvæði sýna lögheimili starfsfólks 31. desember 2010. *District depicts the domicile of school personnel on 31 December 2010.*

🌐 www.hagstofa.is/skolamal www.statice.is/education



19.3 Leikskólar og leikskólabörn eftir aldri 2006–2010

Pre-primary schools and number of children enrolled, by age 2006–2010

Fjöldi í desember December data	Fjöldi stofnana Number of pre-primary schools	Fjöldi leikskólabarna eftir aldri Number of children by age					
		Alls Total	Yngri en 2 ára' Younger than 2 years ¹	2 ára 2 years	3 ára 3 years	4 ára 4 years	5 ára 5 years
2006							
Alls Total	267	17.216	1.483	3.939	4.043	3.940	3.811
Sveitarfélög Municipalities	236	15.385	1.139	3.466	3.655	3.573	3.552
Aðrir Other	31	1.831	344	473	388	367	259
2007							
Alls Total	271	17.561	1.443	4.019	4.174	4.068	3.857
Sveitarfélög Municipalities	235	15.386	1.066	3.521	3.692	3.651	3.456
Aðrir Other	36	2.175	377	498	482	417	401
2008							
Alls Total	275	18.278	1.751	4.199	4.210	4.221	3.897
Sveitarfélög Municipalities	238	15.912	1.307	3.635	3.702	3.758	3.510
Aðrir Other	37	2.366	444	564	508	463	387
2009							
Alls Total	282	18.716	1.857	4.273	4.274	4.225	4.087
Sveitarfélög Municipalities	243	16.123	1.308	3.664	3.759	3.721	3.671
Aðrir Other	39	2.593	549	609	515	504	416
2010							
Alls Total	277	18.961	1.793	4.440	4.364	4.293	4.071
Sveitarfélög Municipalities	238	16.263	1.276	3.806	3.784	3.788	3.609
Aðrir Other	39	2.698	517	634	580	505	462

¹ Þar af á fyrsta ári 2010 alls 50, 2009 alls 64, 2008 alls 53, 2007 alls 62 og 2006 alls 53. Thereof 50 children in their first year in 2010, 64 in 2009, 53 in 2008, 62 in 2007 and 53 in 2006.

www.hagstofa.is/skolamal www.statice.is/education

Mynd 19.1 Fjöldi barna í leikskólum eftir aldri og lengd daglegrar viðveru 2010

Figure 19.1 Number of children in pre-primary schools by age and daily attendance 2010

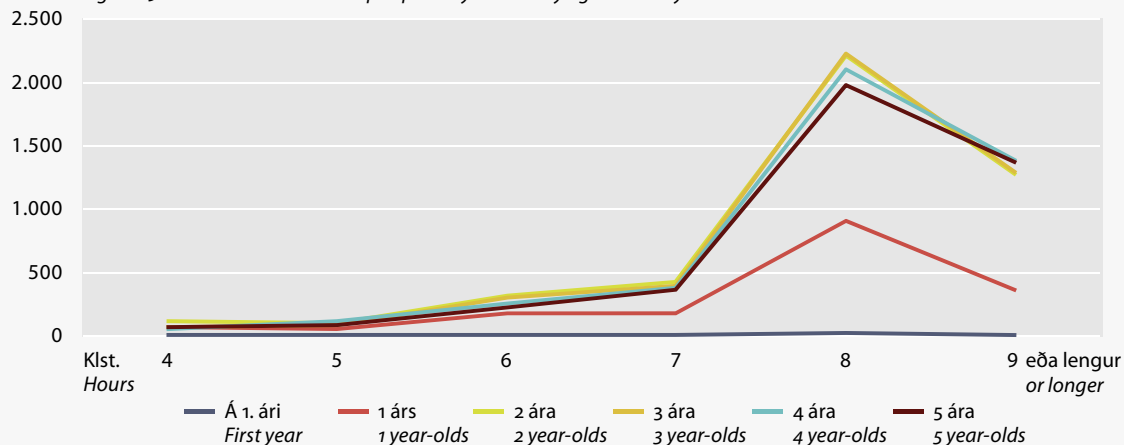



19.4 Dagleg viðvera barna í leikskólum sem hlutfall af aldursflokkum 2006–2010

Daily attendance of children in pre-primary schools as percent of age groups 2006–2010

Hlutfall í desember <i>Percent in December</i>	Alls <i>Total</i>	Á fyrsta ári <i>First year</i>	1 árs <i>1 year</i>	2 ára <i>2 years</i>	3 ára <i>3 years</i>	4 ára <i>4 years</i>	5 ára <i>5 years</i>
2006							
Hlutfall barna alls <i>Percent of children, total</i>	67,3	1,2	32,8	91,0	95,9	95,9	92,1
4 klukkustundir <i>hours</i>	2,9	0,0	2,0	4,3	4,0	3,9	3,5
5 klukkustundir <i>hours</i>	2,7	0,1	1,7	3,7	3,8	3,7	3,6
6 klukkustundir <i>hours</i>	5,6	0,1	3,4	7,7	8,0	7,2	7,3
7 klukkustundir <i>hours</i>	5,6	0,1	3,2	7,2	7,7	8,0	7,9
8 klukkustundir <i>hours</i>	26,8	0,7	13,9	37,9	37,8	37,4	35,1
9 klukkustundir <i>hours</i>	22,1	0,2	8,3	28,0	32,4	33,3	32,4
10 klukkustundir <i>hours</i>	1,6	–	0,3	2,3	2,3	2,5	2,3
2007							
Hlutfall barna alls <i>Percent of children, total</i>	67,0	1,4	30,7	91,7	95,4	95,6	93,5
4 klukkustundir <i>hours</i>	1,8	0,0	1,8	2,6	2,4	2,1	1,8
5 klukkustundir <i>hours</i>	2,2	0,0	1,5	3,0	3,0	2,9	2,5
6 klukkustundir <i>hours</i>	5,3	0,1	3,4	7,9	6,7	6,8	7,5
7 klukkustundir <i>hours</i>	5,8	0,1	2,3	8,6	8,1	7,7	8,5
8 klukkustundir <i>hours</i>	27,4	0,8	14,4	38,1	38,8	39,0	35,5
9 klukkustundir <i>hours</i>	22,8	0,2	7,0	29,5	33,5	34,4	34,8
10 klukkustundir <i>hours</i>	1,7	–	0,4	1,9	2,9	2,6	2,9
2008							
Hlutfall barna alls <i>Percent of children, total</i>	67,3	1,1	36,4	92,4	95,1	95,5	91,4
4 klukkustundir <i>hours</i>	1,2	0,0	1,3	2,3	1,1	1,2	1,2
5 klukkustundir <i>hours</i>	1,9	0,0	1,5	2,9	2,3	2,6	2,3
6 klukkustundir <i>hours</i>	4,8	0,0	3,4	7,3	6,1	6,5	5,8
7 klukkustundir <i>hours</i>	5,4	0,1	2,9	7,7	8,3	7,3	6,7
8 klukkustundir <i>hours</i>	28,2	0,7	16,7	38,7	39,5	39,3	37,6
9 klukkustundir <i>hours</i>	24,2	0,3	10,3	31,6	35,8	35,9	34,8
10 klukkustundir <i>hours</i>	1,6	–	0,5	1,8	2,2	2,7	2,9
2009							
Hlutfall barna alls <i>Percent of children, total</i>	67,7	1,3	37,4	92,8	95,2	96,4	93,1
4 klukkustundir <i>hours</i>	1,3	0,1	1,5	2,2	1,4	1,4	1,1
5 klukkustundir <i>hours</i>	1,8	0,1	1,0	2,6	3,0	2,3	2,2
6 klukkustundir <i>hours</i>	4,4	0,1	3,4	6,8	6,7	5,4	4,9
7 klukkustundir <i>hours</i>	6,5	0,1	3,9	8,6	8,6	9,3	9,2
8 klukkustundir <i>hours</i>	29,1	0,8	18,1	41,9	39,0	40,7	38,2
9 klukkustundir <i>hours</i>	23,7	0,2	9,2	29,8	35,6	35,8	35,7
10 klukkustundir <i>hours</i>	0,9	0,0	0,3	1,0	1,0	1,5	1,8
2010							
Hlutfall barna alls <i>Percent of children, total</i>	67,9	1,0	35,4	93,2	95,5	96,8	93,7
4 klukkustundir <i>hours</i>	1,3	0,1	1,3	2,3	1,4	1,3	1,4
5 klukkustundir <i>hours</i>	1,6	0,1	1,1	2,2	1,8	2,5	1,8
6 klukkustundir <i>hours</i>	4,6	0,1	3,6	6,6	6,7	5,8	5,1
7 klukkustundir <i>hours</i>	6,2	0,1	3,5	9,0	8,7	8,5	8,4
8 klukkustundir <i>hours</i>	33,8	0,5	18,4	46,5	48,6	47,3	45,5
9 klukkustundir <i>hours</i>	19,7	0,1	7,3	25,7	27,4	30,3	30,3
10 klukkustundir <i>hours</i>	0,7	0,0	0,2	1,0	0,9	1,0	1,3

🌐 www.hagstofa.is/skolamal www.statice.is/education



19.5 Nemendur grunnskóla haustin 1992–2010

Pupils in compulsory schools by district and grades, autumn 1992–2010

	Alls <i>Total</i>	Reykja- vík	Höfuð- borgar- svæði utan Rvíkur ¹	Suður- nes <i>South- west</i>	Vestur- land <i>West</i>	Vest- firðir <i>West- fjords</i>	Norður- vestra <i>North- west</i>	Norður- land eystra <i>North- east</i>	Austur- land <i>East</i>	Suður- land <i>South</i>	Í einka- skólum ² <i>Private schools²</i>
1992	41.560	13.999	8.522	2.777	2.639	1.683	1.827	4.348	2.184	3.581	788
1993	41.779	14.022	8.643	2.754	2.622	1.703	1.841	4.405	2.179	3.610	665
1994	42.193	14.122	8.930	2.805	2.582	1.680	1.800	4.410	2.207	3.657	604
1995	42.254	14.180	9.152	2.810	2.538	1.596	1.771	4.340	2.209	3.658	650
1996	42.090	14.247	9.364	2.720	2.475	1.537	1.684	4.335	2.166	3.562	635
1997	42.318	14.520	9.511	2.674	2.458	1.431	1.637	4.365	2.161	3.561	547
1998	42.421	14.746	9.683	2.677	2.431	1.386	1.544	4.370	2.065	3.519	527
1999	43.030	14.917	10.181	2.701	2.445	1.340	1.527	4.322	1.986	3.611	549
2000	43.644	15.235	10.475	2.760	2.461	1.340	1.472	4.323	1.902	3.676	565
2001	44.103	15.431	10.710	2.802	2.482	1.272	1.462	4.404	1.893	3.647	529
2002	44.695	15.479	11.133	2.863	2.470	1.279	1.455	4.433	1.919	3.664	453
2003	44.809	15.442	11.313	2.833	2.465	1.249	1.415	4.422	1.958	3.712	452
2004	44.511	15.369	11.321	2.830	2.399	1.246	1.371	4.410	1.892	3.673	430
2005	44.336	15.073	11.384	2.983	2.474	1.190	1.352	4.360	1.849	3.671	472
2006	43.875	14.850	11.378	3.060	2.398	1.147	1.294	4.220	1.882	3.646	572
2007	43.841	14.597	11.653	3.184	2.423	1.096	1.268	4.145	1.834	3.641	664
2008	43.511	14.292	11.761	3.292	2.366	1.074	1.089	4.281	1.767	3.589	666
2009	42.929	13.924	11.875	3.195	2.310	1.019	1.095	4.281	1.735	3.495	702
2010	42.539	13.797	11.976	3.113	2.244	942	1.087	4.192	1.750	3.438	759

Þar af í einkaskólum

*Thereof in private
schools*

759 400 359 – – – – – – – – – 759

Sundurliðun eftir bekkjum 2010

By grades 2010

1. bekkur <i>grade</i>	4.283	1.434	1.262	321	207	85	103	383	179	309	153
2. bekkur	4.170	1.351	1.235	292	236	78	94	414	148	322	139
3. bekkur	4.029	1.335	1.143	314	180	105	100	387	155	310	130
4. bekkur	4.136	1.340	1.198	302	250	74	98	411	150	313	89
5. bekkur	4.376	1.440	1.231	317	227	98	119	417	185	342	67
6. bekkur	4.158	1.317	1.146	324	235	84	136	410	169	337	25
7. bekkur	4.280	1.340	1.195	299	214	118	101	475	180	358	31
8. bekkur	4.304	1.378	1.188	315	240	89	102	443	180	369	44
9. bekkur	4.460	1.451	1.186	321	225	111	115	447	199	405	42
10. bekkur	4.343	1.411	1.192	308	230	100	119	405	205	373	39

¹ Capital area excluding Reykjavík.

² Nemendur í einkaskólum eru einnig meðtaldir í öðrum dálkum. *Pupils in private schools are also included in the preceding columns.*

Menntamálaráðuneytið og Hagstofa Íslands. *Ministry of Education and Statistics Iceland.*

www.hagstofa.is/skolamal www.statice.is/education



19.6 Starfsfólk grunnskóla haustið 2010

Personnel in compulsory schools, autumn 2010

	Alls Total	Hlutfall kynja Sex rates, %		Með kennslu- réttindi Licenced teachers	Án kennslu- réttinda Un- licenced teachers	Stöðu- gildi Full- time equiva- lents
		Karlar Males	Konur Females			
Alls Total	7.589	19	81	•	•	6.858
Starfsfólk við kennslu eftir starfssviðum <i>Educational personnel by fields of employment</i>	4.886	20	80	4.509	377	4.671
Skólastjórar <i>Headmasters</i>	178	45	55	178	–	175
Aðstoðarskólastjórar <i>Assistant headmasters</i>	123	33	67	121	2	125
Deildarstjórar <i>Heads of departments</i>	251	16	84	245	6	253
Grunnskólakennarar, leiðbeinendur <i>Teachers</i>	3.814	21	79	3.449	365	3.629
Sérkennarar <i>Special education teachers</i>	520	10	90	516	4	488
Starfsfólk við kennslu eftir landsvæðum¹ <i>Educational personnel by district¹</i>	4.886	20	80	4.509	377	4.671
Höfuðborgarsvæðið <i>Capital region</i>	2.696	19	81	2.586	110	2.638
Reykjavík	1.423	20	80	1.369	54	1.398
Önnur sveitarfélög <i>Other municipalities</i>	1.273	18	82	1.217	56	1.240
Suðurnes <i>Southwest</i>	319	22	78	280	39	315
Vesturland <i>West</i>	266	18	82	243	23	249
Vestfirðir <i>Westfjords</i>	155	25	75	126	29	142
Norðurland vestra <i>Northwest</i>	157	24	76	138	19	152
Norðurland eystra <i>Northeast</i>	522	24	76	471	51	478
Austurland <i>East</i>	285	24	76	227	58	258
Suðurland <i>South</i>	486	22	78	438	48	439
Starfsfólk við kennslu eftir stöðugildum <i>Educational personnel by FTE</i>	4.886	20	80	4.509	377	4.671
<0,50	201	27	73	151	50	69
0,50–0,74	433	14	86	377	56	262
0,75–0,99	430	10	90	382	48	359
1,00	1.247	21	79	1.029	218	1.247
>1,00	2.575	22	78	2.570	5	2.733
Annað starfsfólk <i>Other personnel</i>	2.703	16	84	•	•	2.187
Bókasafnsfræðingar, bókaaverðir og safnverðir <i>Librarians and library assistants</i>	68	3	97	•	•	56
Skólasálfræðingar, námsráðgjafar <i>Psychiatrists, student counsellors</i>	110	8	92	•	•	92
Skólahjúkrunarfræðingar <i>School nurses</i>	32	–	100	•	•	20
Þroskabjálfar <i>Social pedagogues</i>	132	2	98	•	•	118
Stuðningsfulltrúar, uppeldisfulltrúar <i>Assistants for handicapped pupils</i>	626	10	90	•	•	479
Skólaritarar, tölvuumsjón <i>Clerks, computer personnel</i>	176	10	90	•	•	152
Tómstunda- og íþróttfulltrúar <i>Leisure and sports assistants</i>	5	20	80	•	•	5
Starfsfólk í mötuneytum <i>School canteen workers</i>	268	16	84	•	•	238
Húsverðir <i>School caretakers</i>	134	86	14	•	•	122
Starfsfólk við ganga- og baðvörslu, þríf og aðstoð við nemendur ² <i>School aids and cleaning personnel</i>	1.152	14	86	•	•	905
Annað <i>Other</i>	–	–	–	–	–	–

① Til starfsfólks grunnskóla telst allt starfsfólk skólans aðrir en verktakar. Ef starfsmaður sinnir fleiri en einu starfssviði er miðað við aðalstarf hans. *Compulsory school personnel comprises all school employees, except external services. An employee performing functions belonging to more than one field of employment is classified according to his/her primary field of employment.*

1 Landsvæði sýna lögheimili starfsfólks 31. desember 2010. *District depicts the domicile of school personnel on December 31, 2010.*

2 Skólalíðar, gangaverðir, baðverðir, gangbrautarverðir og ræstingafólk.

🌐 www.hagstofa.is/skolamal www.statice.is/education



19.7 Nemendur eftir stigi, sviði, áherslu náms og kyni haustin 2009 og 2010

Students by level and field of study, programme orientation and sex, autumn 2009 and 2010

	Alls 2009 Total 2009		
	Alls Total	Karlar Males	Konur Females
Alls Total	45.384	20.037	25.347
Framhaldsskólastig Upper secondary level of education (ISCED 3)	26.364	12.758	13.606
Almennt bóknám General education	17.332	7.730	9.602
Almennt nám General programmes	17.332	7.730	9.602
Starfsnám Vocational education	9.032	5.028	4.004
Almennt nám General programmes	357	232	125
Menntun Education	180	–	180
Hugvísindi og listir Humanities and arts	1.797	630	1.167
Félagsvísindi, viðskipti og lögfræði Social sciences, business and law	414	146	268
Raunvísindi, stærðfræði og tölvunarfræði Science, mathematics and computing	262	251	11
Verkfræði, framleiðsla og mannvirkjagerð Engineering, manufacturing and construction	3.233	2.903	330
Landbúnaður Agriculture	183	68	115
Heilbrigði og velferð Health and welfare	1.007	83	924
Þjónusta Services	1.599	715	884
Viðbótarstig Post-secondary non-tertiary level of education (ISCED 4)	969	681	288
Starfsnám Vocational education	969	681	288
Almennt nám General programmes	20	6	14
Hugvísindi og listir Humanities and arts	7	2	5
Félagsvísindi, viðskipti og lögfræði Social sciences, business and law	71	39	32
Raunvísindi, stærðfræði og tölvunarfræði Science, mathematics and computing	61	37	24
Verkfræði, framleiðsla og mannvirkjagerð Engineering, manufacturing and construction	528	508	20
Landbúnaður Agriculture	6	6	–
Heilbrigði og velferð Health and welfare	35	–	35
Þjónusta Services	241	83	158
Háskólastig First stage of tertiary education (ISCED 5)	17.738	6.464	11.274
Menntun Education	2.772	502	2.270
Hugvísindi og listir Humanities and arts	2.583	899	1.684
Félagsvísindi, viðskipti og lögfræði Social sciences, business and law	6.611	2.668	3.943
Raunvísindi, stærðfræði og tölvunarfræði Science, mathematics and computing	1.387	856	531
Verkfræði, framleiðsla og mannvirkjagerð Engineering, manufacturing and construction	1.653	1.101	552
Landbúnaður Agriculture	109	40	69
Heilbrigði og velferð Health and welfare	2.310	300	2.010
Þjónusta Services	313	98	215
Doktorsstig Second stage of tertiary education (ISCED 6)	313	134	179
Menntun Education	47	17	30
Hugvísindi og listir Humanities and arts	56	22	34
Félagsvísindi, viðskipti og lögfræði Social sciences, business and law	50	22	28
Raunvísindi, stærðfræði og tölvunarfræði Science, mathematics and computing	74	45	29
Verkfræði, framleiðsla og mannvirkjagerð Engineering, manufacturing and construction	18	9	9
Landbúnaður Agriculture	3	1	2
Heilbrigði og velferð Health and welfare	65	18	47
Þjónusta Services	–	–	–

① Tölur 19.7–19.13 byggjast á gagnasafni Hagstofu Íslands um nemendur að loknum grunnskóla. Gögnum er safnað fyrri hluta vetrar ár hvert. Heildarfjöldi nær til nemenda innanlands í dagskóla, kvöldskóla og í fjarnámi. Þönnemar á samningi eru taldir með framhaldsskólanemendum. Hver nemandi er talinn aðeins einu sinni, þannig að stundi hann nám í tveimur skólum þá telst hann aðeins í öðrum þeirra. *The data in tables 19.7–19.13 are compiled from a database comprising regular students enrolled in educational establishments above compulsory level, i.e. at upper secondary and tertiary level, using the ISCED97 classification of education.*

🌐 www.hagstofa.is/skolamal www.statice.is/education

Dagskóli 2009 <i>Day courses 2009</i>			Alls 2010 <i>Total 2010</i>			Dagskóli 2010 <i>Day courses 2010</i>		
Alls <i>Total</i>	Karlar <i>Males</i>	Konur <i>Females</i>	Alls <i>Total</i>	Karlar <i>Males</i>	Konur <i>Females</i>	Alls <i>Total</i>	Karlar <i>Males</i>	Konur <i>Females</i>
36.641	17.045	19.596	45.003	20.195	24.808	38.714	17.827	20.887
22.262	11.187	11.075	25.144	12.406	12.738	22.086	11.187	10.899
14.624	6.735	7.889	16.540	7.555	8.985	14.481	6.765	7.716
14.624	6.735	7.889	16.540	7.555	8.985	14.481	6.765	7.716
7.638	4.452	3.186	8.604	4.851	3.753	7.605	4.422	3.183
357	232	125	358	236	122	358	236	122
85	–	85	172	2	170	77	2	75
1.698	602	1.096	1.713	666	1.047	1.648	643	1.005
317	127	190	314	138	176	276	128	148
261	250	11	230	227	3	230	227	3
2.863	2.560	303	2.936	2.637	299	2.743	2.450	293
134	50	84	172	80	92	125	59	66
534	42	492	950	57	893	652	38	614
1.389	589	800	1.759	808	951	1.496	639	857
222	146	76	990	666	324	272	164	108
222	146	76	990	666	324	272	164	108
20	6	14	19	6	13	19	6	13
–	–	–	53	14	39	48	10	38
34	28	6	70	33	37	–	–	–
61	37	24	60	32	28	60	32	28
39	39	–	463	444	19	65	57	8
–	–	–	20	18	2	1	1	–
12	–	12	23	–	23	–	–	–
56	36	20	282	119	163	79	58	21
13.888	5.594	8.294	18.391	6.923	11.468	15.882	6.277	9.605
751	206	545	2.702	546	2.156	1.857	427	1.430
2.421	854	1.567	2.713	992	1.721	2.560	948	1.612
5.520	2.324	3.196	6.711	2.707	4.004	5.845	2.430	3.415
1.263	767	496	1.548	986	562	1.389	882	507
1.624	1.079	545	1.716	1.196	520	1.679	1.166	513
70	23	47	176	61	115	123	39	84
2.049	292	1.757	2.422	318	2.104	2.172	312	1.860
190	49	141	403	117	286	257	73	184
269	118	151	478	200	278	474	199	275
5	1	4	71	19	52	69	18	51
55	22	33	69	30	39	69	30	39
49	22	27	86	33	53	84	33	51
74	45	29	127	76	51	127	76	51
18	9	9	30	16	14	30	16	14
3	1	2	3	1	2	3	1	2
65	18	47	88	22	66	88	22	66
–	–	–	4	3	1	4	3	1



19.8 Nemendur eftir stigi, sviði, áherslu náms og aldri haustin 2009 og 2010

Students by level and field of study, programme orientation and age, autumn 2009 and 2010

	2009			
	Alls Total	Aldur Age		
		<16	17-19	20-24
Alls Total	45.384	4.692	11.713	11.712
Framhaldsskólastig Upper secondary level of education (ISCED 3)	26.364	4.692	11.574	4.977
Almennt bóknám General education	17.332	3.850	8.745	2.543
Almennt nám General programmes	17.332	3.850	8.745	2.543
Starfsnám Vocational education	9.032	842	2.829	2.434
Almennt nám General programmes	357	110	232	14
Menntun Education	180	–	5	38
Hugvísindi og listir Humanities and arts	1.797	202	579	523
Félagsvísindi, viðskipti og lögfræði Social sciences, business and law	414	20	111	69
Raunvísindi, stærðfræði og tölvunarfræði Science, mathematics and computing	262	40	121	79
Verkfræði, framleiðsla og mannvirkjagerð Engineering, manuf. and construction	3.233	277	1.095	914
Landbúnaður Agriculture	183	6	21	73
Heilbrigði og velferð Health and welfare	1.007	26	123	200
Þjónusta Services	1.599	161	542	524
Viðbótarstig Post-secondary non-tertiary level of education (ISCED 4)	969	–	4	165
Starfsnám Vocational education	969	–	4	165
Almennt nám General programmes	20	–	–	11
Hugvísindi og listir Humanities and arts	7	–	–	–
Félagsvísindi, viðskipti og lögfræði Social sciences, business and law	71	–	–	5
Raunvísindi, stærðfræði og tölvunarfræði Science, mathematics and computing	61	–	2	37
Verkfræði, framleiðsla og mannvirkjagerð Engineering, manuf. and construction	528	–	1	65
Landbúnaður Agriculture	6	–	–	1
Heilbrigði og velferð Health and welfare	35	–	–	–
Þjónusta Services	241	–	1	46
Háskólastig First stage of tertiary education (ISCED 5)	17.738	–	135	6.568
Menntun Education	2.772	–	2	576
Hugvísindi og listir Humanities and arts	2.583	–	26	968
Félagsvísindi, viðskipti og lögfræði Social sciences, business and law	6.611	–	35	2.306
Raunvísindi, stærðfræði og tölvunarfræði Science, mathematics and computing	1.387	–	20	687
Verkfræði, framleiðsla og mannvirkjagerð Engineering, manuf. and construction	1.653	–	30	934
Landbúnaður Agriculture	109	–	3	42
Heilbrigði og velferð Health and welfare	2.310	–	18	930
Þjónusta Services	313	–	1	125
Doktorsstig Second stage of tertiary education (ISCED 6)	313	–	–	2
Menntun Education	47	–	–	–
Hugvísindi og listir Humanities and arts	56	–	–	–
Félagsvísindi, viðskipti og lögfræði Social sciences, business and law	50	–	–	–
Raunvísindi, stærðfræði og tölvunarfræði Science, mathematics and computing	74	–	–	2
Verkfræði, framleiðsla og mannvirkjagerð Engineering, manuf. and construction	18	–	–	–
Landbúnaður Agriculture	3	–	–	–
Heilbrigði og velferð Health and welfare	65	–	–	–
Þjónusta Services	–	–	–	–

① Sjá neðanmáls við töflu 19.7. Cf. note to table 19.7.

🌐 www.hagstofa.is/skolamal www.statice.is/education



2009			2010						
25-29	30-39	>40	Alls Total	Aldur Age					
				<16	17-19	20-24	25-29	30-39	>40
6.279	6.001	4.987	45.003	4.457	11.551	12.031	6.274	5.988	4.702
1.813	1.717	1.591	25.144	4.456	11.414	4.788	1.627	1.521	1.338
840	722	632	16.540	3.645	8.671	2.423	720	612	469
840	722	632	16.540	3.645	8.671	2.423	720	612	469
973	995	959	8.604	811	2.743	2.365	907	909	869
-	1	-	358	105	242	9	-	2	-
26	53	58	172	-	3	26	28	61	54
205	140	148	1.713	181	580	514	176	133	129
29	73	112	314	19	90	70	44	37	54
12	8	2	230	43	110	64	8	4	1
367	352	228	2.936	249	989	863	340	313	182
25	34	24	172	5	16	55	17	40	39
151	195	312	950	16	128	189	121	176	320
158	139	75	1.759	193	585	575	173	143	90
228	302	270	990	-	4	181	229	304	272
228	302	270	990	-	4	181	229	304	272
8	1	-	19	-	-	8	10	-	1
2	3	2	53	-	-	17	16	8	12
13	32	21	70	-	-	7	8	30	25
14	4	4	60	-	2	29	18	7	4
137	188	137	463	-	1	61	105	174	122
-	2	3	20	-	-	1	5	4	10
-	2	33	23	-	-	-	-	1	22
54	70	70	282	-	1	58	67	80	76
4.163	3.873	2.999	18.391	1	133	7.056	4.312	3.987	2.902
602	842	750	2.702	-	6	582	622	799	693
643	455	491	2.713	1	25	1.014	645	527	501
1.566	1.593	1.111	6.711	-	38	2.463	1.542	1.591	1.077
302	239	139	1.548	-	37	756	365	258	132
413	217	59	1.716	-	13	954	450	238	61
22	20	22	176	-	1	91	35	29	20
549	437	376	2.422	-	10	1.049	575	457	331
66	70	51	403	-	3	147	78	88	87
75	109	127	478	-	-	6	106	176	190
1	10	36	71	-	-	-	-	12	59
9	23	24	69	-	-	-	8	37	24
4	15	31	86	-	-	-	6	26	54
35	32	5	127	-	-	5	54	57	11
8	8	2	30	-	-	1	14	13	2
-	3	-	3	-	-	-	-	3	-
18	18	29	88	-	-	-	23	28	37
-	-	-	4	-	-	-	1	-	3



19.9 Nemendur eftir stigi, sviði, áherslu náms og lögheimili haustið 2010

Students by level and field of study, programme orientation and domicile, autumn 2010

	Alls Total	Reykjavík	Höfuðborgar- svæði utan Reykjavíkur ¹
Alls Total	45.003	17.946	11.625
Framhaldsskólastig Upper secondary level of education (ISCED 3)	25.144	8.642	6.606
Almennt bóknám <i>General education</i>	16.540	5.773	4.557
Almennt nám <i>General programmes</i>	16.540	5.773	4.557
Starfsnám <i>Vocational education</i>	8.604	2.869	2.049
Almennt nám <i>General programmes</i>	358	106	83
Menntun <i>Education</i>	172	48	40
Hugvísindi og listir <i>Humanities and arts</i>	1.713	720	513
Félagsvísindi, viðskipti og lögfræði <i>Social sciences, business and law</i>	314	151	80
Raunvísindi, stærðfræði og tölvunarfræði <i>Science, mathematics and computing</i>	230	118	63
Verkfræði, framleiðsla og mannvirkjagerð <i>Engineering, manufacturing and construction</i>	2.936	818	639
Landbúnaður <i>Agriculture</i>	172	24	20
Heilbrigði og velferð <i>Health and welfare</i>	950	321	189
Þjónusta <i>Services</i>	1.759	563	422
Viðbótarstig Post-secondary non-tertiary level of education (ISCED 4)	990	322	273
Starfsnám <i>Vocational education</i>	990	322	273
Almennt nám <i>General programmes</i>	19	7	8
Hugvísindi og listir <i>Humanities and arts</i>	53	33	14
Félagsvísindi, viðskipti og lögfræði <i>Social sciences, business and law</i>	70	21	20
Raunvísindi, stærðfræði og tölvunarfræði <i>Science, mathematics and computing</i>	60	27	23
Verkfræði, framleiðsla og mannvirkjagerð <i>Engineering, manufacturing and construction</i>	463	116	122
Landbúnaður <i>Agriculture</i>	20	5	4
Heilbrigði og velferð <i>Health and welfare</i>	23	1	3
Þjónusta <i>Services</i>	282	112	79
Háskólastig First stage of tertiary education (ISCED 5)	18.391	8.673	4.656
Menntun <i>Education</i>	2.702	909	645
Hugvísindi og listir <i>Humanities and arts</i>	2.713	1.681	582
Félagsvísindi, viðskipti og lögfræði <i>Social sciences, business and law</i>	6.711	3.224	1.855
Raunvísindi, stærðfræði og tölvunarfræði <i>Science, mathematics and computing</i>	1.548	775	376
Verkfræði, framleiðsla og mannvirkjagerð <i>Engineering, manufacturing and construction</i>	1.716	813	452
Landbúnaður <i>Agriculture</i>	176	22	20
Heilbrigði og velferð <i>Health and welfare</i>	2.422	1.111	617
Þjónusta <i>Services</i>	403	138	109
Doktorsstig Second stage of tertiary education (ISCED 6)	478	309	90
Menntun <i>Education</i>	71	31	23
Hugvísindi og listir <i>Humanities and arts</i>	69	50	7
Félagsvísindi, viðskipti og lögfræði <i>Social sciences, business and law</i>	86	59	16
Raunvísindi, stærðfræði og tölvunarfræði <i>Science, mathematics and computing</i>	127	93	17
Verkfræði, framleiðsla og mannvirkjagerð <i>Engineering, manufacturing and construction</i>	30	16	9
Landbúnaður <i>Agriculture</i>	3	–	–
Heilbrigði og velferð <i>Health and welfare</i>	88	58	17
Þjónusta <i>Services</i>	4	2	1

① Sjá neðanmáls við töflu 19.7. Cf. note to table 19.7.

¹ Capital area excluding Reykjavík.

🌐 www.hagstofa.is/skolamal www.static.is/education

Suðurnes <i>Southwest</i>	Vesturland <i>West</i>	Vestfirðir <i>Westfjords</i>	Norðurland vestra <i>Northwest</i>	Norðurland eystra <i>Northeast</i>	Austurland <i>East</i>	Suðurland <i>South</i>	Erlendis <i>Abroad</i>
2.609	2.006	894	934	3.997	1.626	2.887	479
1.706	1.275	578	584	2.537	1.106	1.969	141
1.068	861	369	332	1.490	722	1.268	100
1.068	861	369	332	1.490	722	1.268	100
638	414	209	252	1.047	384	701	41
37	19	8	2	48	8	47	–
1	3	7	6	44	13	10	–
78	41	18	22	202	29	86	4
8	13	3	4	36	5	14	–
37	2	–	–	1	–	9	–
236	212	94	145	315	191	265	21
4	25	7	13	15	12	51	1
54	34	33	31	132	64	88	4
183	65	39	29	254	62	131	11
72	47	19	48	65	57	63	24
72	47	19	48	65	57	63	24
1	–	1	–	–	–	2	–
1	1	–	1	2	–	1	–
9	3	–	–	8	2	4	3
6	1	–	–	2	1	–	–
39	30	10	36	34	28	32	16
3	–	1	2	3	–	2	–
–	2	–	3	6	2	6	–
13	10	7	6	10	24	16	5
827	674	295	296	1.375	461	846	288
187	122	65	75	318	117	220	44
60	62	25	23	108	46	78	48
310	240	87	69	435	129	245	117
30	62	56	31	99	33	62	24
87	77	20	24	122	38	54	29
2	26	2	28	35	11	25	5
127	67	39	34	219	68	126	14
24	18	1	12	39	19	36	7
4	10	2	6	20	2	9	26
3	1	2	2	5	–	2	2
1	2	–	–	3	1	2	3
–	1	–	1	4	–	1	4
–	2	–	2	2	–	1	10
–	–	–	–	–	–	3	2
–	3	–	–	–	–	–	–
–	1	–	–	6	1	–	5
–	–	–	1	–	–	–	–



19.10 Íslenskir nemendur erlendis eftir kyni, sviði og aldri haustin 2009 og 2010

Icelandic students abroad by sex, age and field of study, autumn 2009 and 2010

	2009		
	Alls	Aldur Age	
	Total	17-19	20-24
Nám erlendis <i>Studying abroad</i>			
Alls <i>Total</i>	2.129	17	661
Almennt nám <i>General programmes</i>	29	3	15
Menntun <i>Education</i>	33	–	8
Hugvísindi og listir <i>Humanities and arts</i>	583	11	223
Félagsvísindi, viðskipti og lögfræði <i>Social sciences, business and law</i>	534	1	145
Raunvísindi, stærðfræði og tölvunarfræði <i>Science, mathematics and computing</i>	129	–	44
Verkfræði, framleiðsla og mannvirkjagerð <i>Engineering, manufacturing and construction</i>	524	2	129
Landbúnaður <i>Agriculture</i>	34	–	14
Heilbrigði og velferð <i>Health and welfare</i>	214	–	67
Þjónusta <i>Services</i>	49	–	16
Karlar <i>Males</i>	1.034	5	281
Almennt nám <i>General programmes</i>	22	1	12
Menntun <i>Education</i>	6	–	1
Hugvísindi og listir <i>Humanities and arts</i>	230	1	77
Félagsvísindi, viðskipti og lögfræði <i>Social sciences, business and law</i>	244	1	60
Raunvísindi, stærðfræði og tölvunarfræði <i>Science, mathematics and computing</i>	80	–	25
Verkfræði, framleiðsla og mannvirkjagerð <i>Engineering, manufacturing and construction</i>	365	2	79
Landbúnaður <i>Agriculture</i>	3	–	–
Heilbrigði og velferð <i>Health and welfare</i>	58	–	19
Þjónusta <i>Services</i>	26	–	8
Konur <i>Females</i>	1.095	12	380
Almennt nám <i>General programmes</i>	7	2	3
Menntun <i>Education</i>	27	–	7
Hugvísindi og listir <i>Humanities and arts</i>	353	10	146
Félagsvísindi, viðskipti og lögfræði <i>Social sciences, business and law</i>	290	–	85
Raunvísindi, stærðfræði og tölvunarfræði <i>Science, mathematics and computing</i>	49	–	19
Verkfræði, framleiðsla og mannvirkjagerð <i>Engineering, manufacturing and construction</i>	159	–	50
Landbúnaður <i>Agriculture</i>	31	–	14
Heilbrigði og velferð <i>Health and welfare</i>	156	–	48
Þjónusta <i>Services</i>	23	–	8

① Námsmenn erlendis eru taldir samkvæmt gögnum Lánasjóðs íslenskra námsmanna. Ekki eru til upplýsingar um aðra námsmenn erlendis. *Only those students outside Iceland who receive assistance from the Icelandic Student Loan Fund are included. Information is not available on other students abroad.*

🌐 www.hagstofa.is/skolamal www.statice.is/education



2009			2010					Aldur	Age
25-29	30-39	>40	Alls Total	17-19	20-24	25-29	30-39	>40	
867	502	82	2.248	24	730	862	533	99	
5	6	-	28	2	14	3	9	-	
10	11	4	32	-	4	11	14	3	
237	95	17	612	9	232	250	104	17	
218	153	17	586	6	166	216	166	32	
53	29	3	151	2	49	64	29	7	
219	142	32	549	4	155	214	140	36	
13	5	2	29	-	11	13	5	-	
95	46	6	210	1	85	68	52	4	
17	15	1	51	-	14	23	14	-	
410	290	48	1.102	12	312	427	293	58	
3	6	-	20	1	10	3	6	-	
1	2	2	5	-	-	1	3	1	
97	50	5	267	3	85	123	51	5	
104	72	7	264	2	66	92	86	18	
31	22	2	86	2	26	38	18	2	
143	113	28	378	3	96	138	110	31	
2	1	-	6	-	1	4	1	-	
20	16	3	56	1	22	18	14	1	
9	8	1	20	-	6	10	4	-	
457	212	34	1.146	12	418	435	240	41	
2	-	-	8	1	4	-	3	-	
9	9	2	27	-	4	10	11	2	
140	45	12	345	6	147	127	53	12	
114	81	10	322	4	100	124	80	14	
22	7	1	65	-	23	26	11	5	
76	29	4	171	1	59	76	30	5	
11	4	2	23	-	10	9	4	-	
75	30	3	154	-	63	50	38	3	
8	7	-	31	-	8	13	10	-	

Vissir þú

Did you know

478 stunduðu nám á doktorsstigi árið 2010

There were 478 students at the second stage of tertiary education in 2010



19.11 Nemendur á viðbótarstigi og háskólastigi eftir námsgráðu 2006–2010

Students at post-secondary, non-tertiary level and tertiary level of education by degree 2006–2010

	ÍSNAÐ 2008	Gráðuröð ¹ Degree ¹	2006	2007	2008	2009	2010
Alls Total			16.734	17.726	18.104	19.020	19.859
Iðnmeistarar á viðbótarstigi <i>Master of certified trade</i>	ISCED 4	•	300	426	365	341	331
Karlar <i>Males</i>			249	358	305	284	278
Konur <i>Females</i>			51	68	60	57	53
Annað nám á viðbótarstigi <i>Other post-secondary, non-tertiary level</i>	ISCED 4	•	586	642	795	628	659
Karlar <i>Males</i>			380	431	431	397	388
Konur <i>Females</i>			206	211	364	231	271
Grunnnám á háskólastigi án gráðu <i>Tertiary level non-degree programmes</i>	ISCED 5B	1	300	429	325	326	383
Karlar <i>Males</i>			184	229	189	178	205
Konur <i>Females</i>			116	200	136	148	178
Stutt, hagnýtt diplómanám <i>Short diploma programmes</i>	ISCED 5A	0	210	153	147	156	143
Karlar <i>Males</i>			71	41	41	57	60
Konur <i>Females</i>			139	112	106	99	83
Fyrsta háskólagráða <i>First university degree</i>	ISCED 5A	1	11.746	11.559	11.646	12.407	12.910
Karlar <i>Males</i>			4.285	4.255	4.325	4.679	5.095
Konur <i>Females</i>			7.461	7.304	7.321	7.728	7.815
Viðbótarnám/diplómanám eftir fyrstu háskólagráðu <i>Additional study after first university degree</i>	ISCED 5A	1	874	820	835	784	720
Karlar <i>Males</i>			132	116	130	140	155
Konur <i>Females</i>			742	704	705	644	565
Meistaragráða <i>Master's degree</i>	ISCED 5A	2	2.517	3.433	3.709	4.065	4.235
Karlar <i>Males</i>			918	1.164	1.251	1.410	1.408
Konur <i>Females</i>			1.599	2.269	2.458	2.655	2.827
Doktorsgráða <i>Ph.D.</i>	ISCED 6	•	201	264	282	313	478
Karlar <i>Males</i>			86	114	117	134	200
Konur <i>Females</i>			115	150	165	179	278

① Á viðbótarstigi er nám að loknu framhaldsskólastigi sem ekki er á háskólastigi skv. ÍSNÁM2008 menntunarflokkuninni (ISCED97). Auk iðnmeistarara eru þar t.d. taldir 4. stigs vélstjórar og skipstjórar, iðnfræðingar og leiðsögumenn. Viðbótarstig taldist á háskólastigi á Íslandi skv. eldri flokkun menntunar, ISCED76. *The post-secondary, non-tertiary level includes programmes between the upper secondary and tertiary levels, according to ISCED97. These programmes were classified at the tertiary level in Iceland according to ISCED76.*

1 Gráðuröð samkvæmt ÍSNÁM2008, eingöngu notuð á háskólastigi (stigi 5). *National degree structure according to ISCED97, only used at ISCED 5.*

🌐 www.hagstofa.is/skolamal www.statice.is/education

19.12 Skólasókn árganga 16–29 ára haustin 2009 og 2010

Enrolment rates of age cohorts 16–29 years, autumn 2009 and 2010

Hlutfall af árgangi Percent of cohort	Alls 2009 Total 2009			Dagskóli 2009 Day courses 2009			Alls 2010 Total 2010			Dagskóli 2010 Day courses 2010		
	Alls	Karlar	Konur	Alls	Karlar	Konur	Alls	Karlar	Konur	Alls	Karlar	Konur
	Total	Males	Females	Total	Males	Females	Total	Males	Females	Total	Males	Females
16 ára years	95	95	96	95	95	95	95	94	96	95	94	96
17 ára	90	88	92	89	88	90	88	87	90	87	86	89
18 ára	81	78	84	79	77	81	82	80	84	80	78	82
19 ára	74	70	79	69	66	73	74	72	76	71	69	73
20 ára	62	60	64	56	55	56	57	57	58	53	53	52
21 árs	58	53	64	51	47	55	58	52	63	52	48	56
22 ára	53	47	60	46	42	51	56	50	62	49	46	53
23 ára	50	42	57	42	37	47	52	46	58	46	41	51
24 ára	44	38	50	37	33	41	46	40	53	40	35	45
25 ára	39	35	44	31	28	33	40	35	45	35	31	38
26 ára	33	28	38	26	23	29	34	31	38	29	27	31
27 ára	28	24	32	21	19	23	30	27	34	25	22	27
28 ára	25	21	30	18	16	21	26	23	30	21	19	23
29 ára	23	19	26	16	15	18	23	21	26	18	17	20

① Fólk í námi frá og með fyrsta ári framhaldsskólastígs, innanlands og erlendis. Sjá ennfremur skýringar við töflu 19.7. *Students from the first year of upper secondary level and onwards in Iceland and abroad. Cf. also note to table 19.7.*

🌐 www.hagstofa.is/skolamal www.statice.is/education

Mynd 19.2 Skólasókn 16 ára eftir landsvæðum 2010, %

Figure 19.2 Enrolment rates of 16 years old by region 2010, %

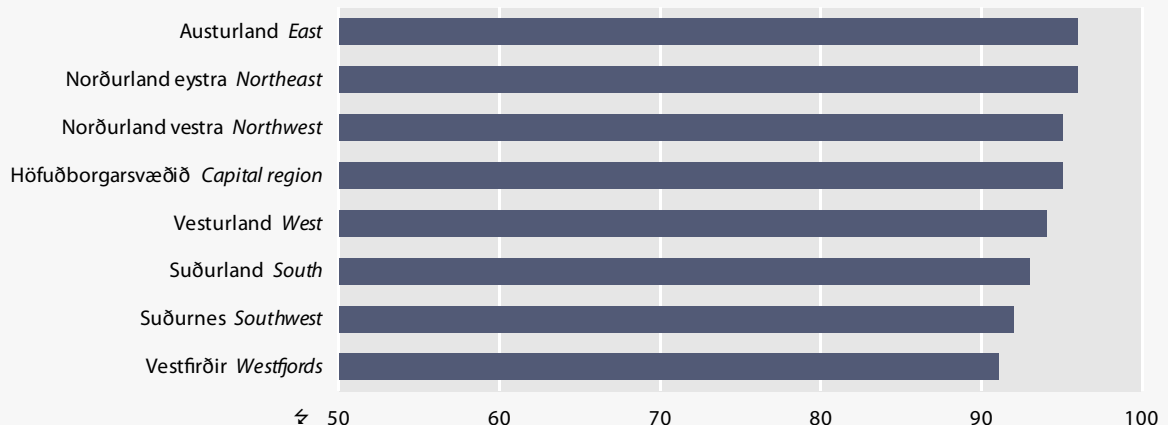



19.13 Skólasókn árganga 16–29 ára innanlands eftir lögheimili haustin 2009 og 2010

Enrolment rates of age cohorts 16–29 years in Iceland, by students' domicile, autumn 2009 and 2010

Hlutfall af árgangi Percent of cohort	Alls Total	Reykja- vík	Höfuð- borgar- svæði utan Rvíkur ¹	Suður- nes South- west	Vestur- land West	Vest- firðir West- fjords	Norður- land vestra North- west	Norður- land eystra North- east	Austur- land East	Suður- land South
2009										
Alls Total										
16 ára years	95	95	97	92	94	97	95	95	96	93
17 ára	90	91	91	83	89	88	92	89	94	86
18 ára	81	81	85	66	81	74	82	82	84	78
19 ára	74	74	78	62	69	73	69	76	71	67
20 ára	61	64	63	57	57	53	58	54	57	55
21 árs	56	59	57	39	60	44	50	58	52	49
22 ára	50	53	51	37	37	47	47	52	45	45
23 ára	46	51	45	29	47	44	30	48	39	33
24 ára	40	44	38	25	33	35	41	40	38	34
25 ára	34	37	35	22	26	37	23	36	36	26
26 ára	29	33	25	23	24	26	19	31	22	22
27 ára	25	26	23	16	25	26	29	28	22	21
28 ára	23	26	21	15	15	10	22	23	22	15
29 ára	20	22	18	16	13	16	17	21	20	13
2010										
Alls Total										
16 ára years	95	95	95	93	94	91	95	96	96	93
17 ára	88	89	88	82	88	91	90	91	91	82
18 ára	82	82	86	73	79	84	80	79	83	78
19 ára	74	76	77	61	75	66	69	73	74	65
20 ára	56	58	58	46	52	50	51	55	55	51
21 árs	55	60	57	45	54	45	56	48	50	45
22 ára	53	58	54	37	50	38	41	50	44	41
23 ára	48	52	48	34	33	48	42	48	44	40
24 ára	42	47	42	27	32	39	32	40	32	30
25 ára	36	38	37	24	29	23	43	37	33	29
26 ára	30	32	32	20	20	21	19	32	28	22
27 ára	26	29	22	25	29	17	24	27	19	17
28 ára	23	25	21	17	17	20	28	25	22	15
29 ára	21	23	21	15	17	11	18	20	19	16
2010 dagskóli day courses										
Alls Total										
16 ára years	95	95	95	92	94	91	95	96	96	93
17 ára	87	88	87	80	88	91	89	91	90	82
18 ára	80	79	84	72	78	80	78	79	81	77
19 ára	71	72	74	59	75	64	68	71	69	63
20 ára	51	53	54	43	49	47	48	49	46	47
21 árs	50	55	51	40	48	38	51	43	42	40
22 ára	46	52	47	32	47	27	32	44	40	34
23 ára	42	47	43	31	25	40	39	42	36	32
24 ára	35	41	36	19	27	30	23	34	23	25
25 ára	30	34	31	18	20	11	35	31	26	23
26 ára	24	27	26	15	12	11	17	25	19	15
27 ára	21	24	18	17	20	11	17	20	14	11
28 ára	18	21	16	12	11	9	16	17	13	10
29 ára	16	19	15	9	10	8	11	14	13	11



19.13 Skólasókn árganga 16–29 ára innanlands eftir lögheimili haustin 2009 og 2010

Enrolment rates of age cohorts 16–29 years in Iceland, by students' domicile, autumn 2009 and 2010

Hlutfall af árgangi Percent of cohort										
	Alls Total	Reykja- vík	Höfuð- borgar- svæði utan Rvíkur ¹	Suður- nes South- west	Vestur- land West	Vest- firðir West- fjords	Norður- land vestra North- west	Norður- land eystra North- east	Austur- land East	Suður- land South
Karlar í dagskóla 2010										
<i>Males in day courses</i>										
16 ára years	94	94	93	91	93	89	93	97	94	91
17 ára	86	88	86	77	89	90	92	88	92	76
18 ára	78	78	83	71	78	77	81	75	84	67
19 ára	69	70	74	55	73	52	70	72	61	62
20 ára	52	54	56	42	50	50	47	48	44	45
21 árs	47	53	47	40	45	35	56	38	37	38
22 ára	43	50	44	27	45	21	30	43	36	31
23 ára	38	41	40	32	24	36	33	35	35	31
24 ára	31	37	33	17	23	21	15	27	22	24
25 ára	27	31	28	16	19	12	36	28	25	20
26 ára	22	26	23	15	11	12	6	24	24	12
27 ára	18	22	16	18	15	14	20	14	15	10
28 ára	16	19	16	9	11	12	13	10	13	8
29 ára	14	18	13	9	8	8	16	11	13	8
Konur í dagskóla 2010										
<i>Females in day courses</i>										
16 ára years	96	96	97	94	96	94	96	94	99	95
17 ára	89	89	88	83	87	92	88	93	89	88
18 ára	82	81	84	74	79	83	73	83	78	88
19 ára	72	73	75	63	77	72	65	71	77	65
20 ára	51	52	52	43	47	44	49	51	49	49
21 árs	53	57	55	39	52	41	46	48	46	43
22 ára	49	54	51	37	49	34	35	46	46	38
23 ára	46	53	45	30	26	46	47	50	37	34
24 ára	40	46	39	21	33	39	33	43	25	25
25 ára	34	37	35	21	22	11	35	35	26	27
26 ára	26	29	28	15	12	9	26	27	14	20
27 ára	23	27	20	16	25	7	12	26	13	13
28 ára	20	24	17	14	12	6	19	24	12	13
29 ára	17	20	18	8	12	7	6	17	13	14

⊙ Fólk í námi innanlands frá og með fyrsta ári framhaldsskólastigs með lögheimili innanlands. Talsverðar sveiflur geta orðið á milli ára, þar sem á fámennustu landsvæðunum geta verið innan við 50 nemendur af hvoru kyni í árgangi. Sjá ennfremur skýringar við töflu 19.7. *Students, domiciled in Iceland, from the first year of upper secondary level and onwards. Considerable fluctuations can occur from one year to the next as an age cohort can have fewer than 50 students of each sex in the least populated regions. Cf. also note to table 19.7.*

¹ Capital area excluding Reykjavík.

🌐 www.hagstofa.is/skolamal www.statice.is/education



19.14 Brautskráðir stúdentar 1999–2010

Students passing matriculation examination 1999–2010

Skólaár <i>School year</i>	Fjöldi skóla <i>Number of schools</i>	Brautskráðir stúdentar <i>Number of students</i>			Hlutfall af fjölda tvítugra <i>Percent of 20-year-olds</i>		
		Alls <i>Total</i>	Karlar <i>Males</i>	Konur <i>Females</i>	Alls <i>Total</i>	Karlar <i>Males</i>	Konur <i>Females</i>
1999/2000	27	2.119	823	1.296	46,3	35,3	57,8
2000/2001	28	2.127	828	1.299	47,9	36,5	59,8
2001/2002	30	2.194	861	1.333	49,3	37,4	61,9
2002/2003	29	2.527	974	1.553	58,3	45,3	71,1
2003/2004	29	2.515	944	1.571	60,3	44,5	76,7
2004/2005	29	2.421	962	1.459	60,5	49,2	71,4
2005/2006	31	2.446	999	1.447	61,0	49,1	73,2
2006/2007	31	2.555	988	1.567	59,4	43,5	77,2
2007/2008	32	2.808	1.133	1.675	57,9	45,3	71,2
2008/2009	33	3.012	1.234	1.778	63,6	51,7	75,7
2009/2010	33	3.163	1.325	1.838	63,6	52,4	75,2

ⓘ Taflan sýnir fjölda stúdenta sem ljúka stúdentsprófi sem veitir rétt til að hefja háskólanám. *This table shows the number of students that complete matriculation examination which grants admission to university education.*

🌐 www.hagstofa.is/skolamal www.statice.is/education

Mynd 19.3 Brautskráðir stúdentar eftir kyni, hlutfall af tvítugum 1994–2010

Figure 19.3 Students passing matriculation examination, percent of 20 year olds 1994–2010

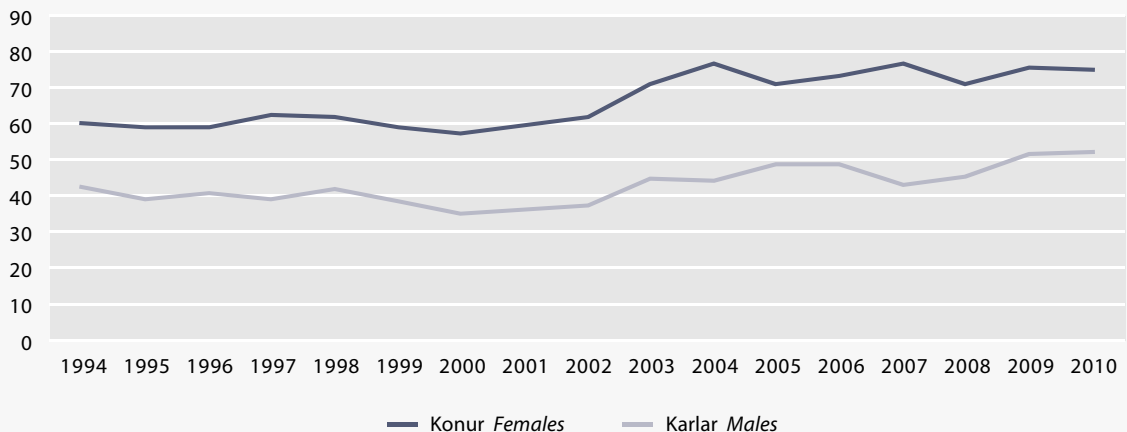



19.15 Brautskráðir stúdentar eftir aldri og lögheimili skólaárið 2009/2010

Students passing matriculation examination by age and domicile 2009/2010

	Alls <i>Total</i>	Karlar <i>Males</i>	Konur <i>Females</i>
Brautskráðir stúdentar alls <i>Number of students, total</i>	3.163	1.325	1.838
Brautskráðir á miðju skólaári <i>Graduated in the middle of the academic year</i>	751	308	443
Brautskráðir við lok skólaárs <i>Graduated at the end of the academic year</i>	2.412	1.017	1.395
Brautskráðir úr dagskóladeildum <i>Graduated from day courses</i>	2.959	1.263	1.696
Brautskráðir úr kvöldskóladeildum <i>Graduated from evening courses</i>	61	21	40
Brautskráðir úr fjarnámi/utanskóla <i>Graduated from distance courses</i>	143	41	102
Aldur við árslok 2010 <i>Age at end of year 2010</i>			
19 ára og yngri <i>19 years and younger</i>	188	59	129
20 ára <i>years</i>	1.640	632	1.008
21 árs <i>years</i>	486	238	248
22–24 ára <i>years</i>	415	208	207
25–29 ára <i>years</i>	211	108	103
30–39 ára <i>years</i>	148	65	83
40 ára og eldri <i>years and older</i>	75	15	60
Lögheimili í árslok 2009 <i>Domicile at end of year 2009</i>			
Höfuðborgarsvæði <i>Capital region</i>	1.934	832	1.102
Reykjavík	1.058	479	579
Önnur sveitarfélög <i>Other municipalities</i>	876	353	523
Suðurnes <i>Southwest</i>	198	84	114
Vesturland <i>West</i>	163	70	93
Vestfirðir <i>Westfjords</i>	77	31	46
Norðurland vestra <i>Northwest</i>	75	28	47
Norðurland eystra <i>Northeast</i>	355	139	216
Austurland <i>East</i>	118	49	69
Suðurland <i>South</i>	222	83	139
Erlendis <i>Abroad</i>	21	9	12

① Taflan sýnir fjölda stúdenta sem ljúka stúdentsprófi sem veitir rétt til að hefja háskólanám. *This table shows the number of students that complete matriculation examination which grants admission to university education.*

🌐 www.hagstofa.is/skolamal www.statice.is/education



19.16 Brautskráningar eftir stigi, sviði og kyni 2008–2010

Graduations by level, field of study and sex 2008–2010

	2008/2009			2009/2010		
	Alls Total	Karlar Males	Konur Females	Alls Total	Karlar Males	Konur Females
Brautskráningar alls <i>Graduations, total</i>	10.428	4.715	5.713	11.166	4.907	6.259
Framhaldsskólastig <i>Upper secondary level of education (ISCED 3)</i>	6.400	3.208	3.192	6.515	3.188	3.327
Almennt bóknám <i>General education</i>	3.230	1.327	1.903	3.358	1.425	1.933
Almennt nám <i>General programmes</i>	3.230	1.327	1.903	3.358	1.425	1.933
Starfsnám <i>Vocational education</i>	3.170	1.881	1.289	3.157	1.763	1.394
Almennt nám <i>General programmes</i>	54	27	27	63	33	30
Menntun <i>Education</i>	76	–	76	72	1	71
Hugvísindi og listir <i>Humanities and arts</i>	341	128	213	362	127	235
Félagsvísindi, viðskipti og lögfræði <i>Social sciences, business and law</i>	376	139	237	416	149	267
Raunvísindi, stærðfræði og tölvunarfræði <i>Science, mathematics and computing</i>	27	23	4	22	21	1
Verkfræði, framleiðsla og mannvirkjagerð <i>Engineering, manufacturing and construction</i>	1.403	1.319	84	1.259	1.160	99
Landbúnaður <i>Agriculture</i>	74	34	40	80	26	54
Heilbrigði og velferð <i>Health and welfare</i>	277	16	261	224	16	208
Þjónusta <i>Services</i>	542	195	347	659	230	429
Viðbótarstig <i>Post-secondary non-tertiary level of education (ISCED 4)</i>	570	326	244	544	353	191
Almennt bóknám <i>General education</i>	46	9	37	58	23	35
Hugvísindi og listir <i>Humanities and arts</i>	18	3	15	15	5	10
Félagsvísindi, viðskipti og lögfræði <i>Social sciences, business and law</i>	26	5	21	14	6	8
Raunvísindi, stærðfræði og tölvunarfræði <i>Science, mathematics and computing</i>	1	1	–	–	–	–
Heilbrigði og velferð <i>Health and welfare</i>	1	–	1	–	–	–
Þjónusta <i>Services</i>	–	–	–	29	12	17
Starfsnám <i>Vocational education</i>	524	317	207	486	330	156
Almennt nám <i>General programmes</i>	21	9	12	–	–	–
Menntun <i>Education</i>	12	5	7	7	3	4
Hugvísindi og listir <i>Humanities and arts</i>	8	–	8	14	3	11
Félagsvísindi, viðskipti og lögfræði <i>Social sciences, business and law</i>	20	10	10	32	22	10
Raunvísindi, stærðfræði og tölvunarfræði <i>Science, mathematics and computing</i>	21	12	9	24	14	10
Verkfræði, framleiðsla og mannvirkjagerð <i>Engineering, manufacturing and construction</i>	249	234	15	228	216	12
Landbúnaður <i>Agriculture</i>	2	2	–	1	1	–
Heilbrigði og velferð <i>Health and welfare</i>	30	–	30	12	–	12
Þjónusta <i>Services</i>	161	45	116	168	71	97
Háskólastig <i>First stage of tertiary education (ISCED 5)</i>	3.430	1.168	2.262	4.074	1.349	2.725
Menntun <i>Education</i>	709	118	591	834	145	689
Hugvísindi og listir <i>Humanities and arts</i>	382	135	247	424	130	294
Félagsvísindi, viðskipti og lögfræði <i>Social sciences, business and law</i>	1.372	525	847	1.519	627	892
Raunvísindi, stærðfræði og tölvunarfræði <i>Science, mathematics and computing</i>	216	134	82	251	130	121
Verkfræði, framleiðsla og mannvirkjagerð <i>Engineering, manufacturing and construction</i>	275	180	95	366	218	148
Landbúnaður <i>Agriculture</i>	16	11	5	18	7	11
Heilbrigði og velferð <i>Health and welfare</i>	408	57	351	614	75	539
Þjónusta <i>Services</i>	52	8	44	48	17	31



19.16 Brautskráningar eftir stigi, sviði og kyni 2008–2010

Graduations by level, field of study and sex 2008–2010

	2008/2009			2009/2010		
	Alls Total	Karlar Males	Konur Females	Alls Total	Karlar Males	Konur Females
Doktorsstig <i>Second stage of tertiary education (ISCED 6)</i>	28	13	15	33	17	16
Menntun <i>Education</i>	–	–	–	2	–	2
Hugvísindi og listir <i>Humanities and arts</i>	3	1	2	2	1	1
Félagsvísindi, viðskipti og lögfræði <i>Social sciences, business and law</i>	6	4	2	1	1	–
Raunvísindi, stærðfræði og tölvunarfræði <i>Science, mathematics and computing</i>	7	4	3	18	10	8
Verkfræði, framleiðsla og mannvirkjagerð <i>Engineering, manufacturing and construction</i>	2	–	2	7	4	3
Heilbrigði og velferð <i>Health and welfare</i>	10	4	6	3	1	2

① Gögnum er safnað frá framhaldsskólum, sérskólum og háskólum um nemendur sem útskrifast úr dagskóla, kvöldskóla eða fjarnámi í lok hvers misseris. Upplýsingar um sveinspróf eru frá menntamálaráðuneyti. Sami nemandi getur útskrifast af fleiri en einni námsbraut á sama ári. Próf eru flokkuð samkvæmt ISNÁM2008, sem er byggð á alþjóðlegri flokkun menntunar, ISCED97. *Data on graduations are collected from schools at upper secondary and tertiary level at the end of each semester. Information on journeyman's examination is derived from the Ministry of Education. The same student can graduate from more than one programme each year. The diplomas are classified according to the ISCED97 classification of education.*

🌐 www.hagstofa.is/skolamal www.statice.is/education

19.17 Brautskráningar eftir prófgráðu og kyni 2008–2010

Graduations by diploma and sex 2008–2010

	2008/2009			2009/2010		
	Alls Total	Karlar Males	Konur Females	Alls Total	Karlar Males	Konur Females
Brautskráningar alls <i>Graduations, total</i>	10.428	4.715	5.713	11.166	4.907	6.259
Burtfararpróf úr iðn <i>Certified trade, school certificate, ISCED 3</i>	764	607	157	778	585	193
Sveinspróf <i>Journeyman's examination, ISCED 3</i>	736	624	112	644	516	128
Stúdentspróf <i>Matriculation examination, ISCED 3</i>	3.038	1.243	1.795	3.184	1.332	1.852
Önnur framhaldsskólapróf <i>Other examinations at upper secondary level, ISCED 3</i>	1.862	734	1.128	1.909	755	1.154
Iðnmeistarapróf <i>Master of trade examination, ISCED 4</i>	195	145	50	175	127	48
Önnur próf á viðbóturstigi <i>Other diplomas at the post-secondary non-tertiary level, ISCED 4</i>	375	181	194	369	226	143
Próf úr starfsnámi á háskólastigi (ekki háskólagráða) <i>Tertiary level diploma, ISCED 5B</i>	102	47	55	106	44	62
Háskólapróf, fyrsta gráða <i>First university degree, ISCED 5A</i>	2.125	712	1.413	2.422	815	1.607
Viðbótarnám að lokinni fyrstu gráðu, ekki framhaldsgráða <i>Diploma after first university degree 5A, not second degree</i>	324	54	270	444	74	370
Háskólapróf, meistaragráða <i>Master's degree, ISCED 5A</i>	879	355	524	1.102	416	686
Doktorsgráða <i>Ph.D., ISCED 6</i>	28	13	15	33	17	16

① Gögnum er safnað frá framhaldsskólum, sérskólum og háskólum um nemendur sem útskrifast úr dagskóla, kvöldskóla eða fjarnámi í lok hvers misseris. Upplýsingar um sveinspróf eru frá menntamálaráðuneyti. Sami nemandi getur útskrifast af fleiri en einni námsbraut á sama ári. Sem dæmi um viðbótarnám að lokinni fyrstu háskólagráðu má nefna nám til kennsluréttinda. Próf eru flokkuð samkvæmt ISNÁM2008, sem er byggð á alþjóðlegri flokkun menntunar, ISCED97. *Data on graduations are collected from schools at upper secondary and tertiary level at the end of each semester. Information on journeyman's examination is derived from the Ministry of Education. The same student can graduate from more than one programme each year. Teaching certificate programmes are examples of diploma programmes after a first university degree. The diplomas are classified according to the ISCED97 classification of education.*

🌐 www.hagstofa.is/skolamal www.statice.is/education



19.18 Brautskráðir nemendur eftir stigi, aldri og kyni 2008–2010

Graduated students by level, age and sex 2008–2010

	2008/2009			2009/2010		
	Alls Total	Karlar Males	Konur Females	Alls Total	Karlar Males	Konur Females
Framhaldsskólastig <i>Upper secondary level (ISCED 3)</i>	5.685	2.680	3.005	5.795	2.689	3.106
Aldur <i>Age</i>						
19 ára og yngri <i>years and younger</i>	739	358	381	837	409	428
20–21 árs <i>years</i>	2.409	1.078	1.331	2.527	1.099	1.428
22–24 ára <i>years</i>	793	447	346	880	459	421
25–29 ára <i>years</i>	708	391	317	627	339	288
30–34 ára <i>years</i>	319	168	151	328	169	159
35–39 ára <i>years</i>	215	81	134	191	85	106
40 ára og eldri <i>years and older</i>	502	157	345	405	129	276
Viðbótarstig <i>Post-secondary non-tertiary level of education (ISCED 4)</i>	564	321	243	528	338	190
Aldur <i>Age</i>						
19 ára og yngri <i>years and younger</i>	1	–	1	3	3	–
20–21 árs <i>years</i>	9	4	5	16	13	3
22–24 ára <i>years</i>	71	41	30	63	40	23
25–29 ára <i>years</i>	147	83	64	106	69	37
30–34 ára <i>years</i>	81	49	32	83	56	27
35–39 ára <i>years</i>	66	47	19	88	58	30
40 ára og eldri <i>years and older</i>	189	97	92	169	99	70
Háskólastig <i>First stage of tertiary education (ISCED 5)</i>	3.406	1.157	2.249	4.052	1.343	2.709
Aldur <i>Age</i>						
20–21 árs <i>years</i>	7	4	3	8	4	4
22–24 ára <i>years</i>	504	185	319	603	235	368
25–29 ára <i>years</i>	1.259	490	769	1.441	519	922
30–34 ára <i>years</i>	545	191	354	673	231	442
35–39 ára <i>years</i>	370	110	260	485	129	356
40 ára og eldri <i>years and older</i>	721	177	544	842	225	617
Doktorsstig <i>Second stage of tertiary education (ISCED 6)</i>	28	13	15	33	17	16
Aldur <i>Age</i>						
25–29 ára <i>years</i>	2	1	1	6	4	2
30–34 ára <i>years</i>	9	6	3	9	5	4
35–39 ára <i>years</i>	7	2	5	10	3	7
40 ára og eldri <i>years and older</i>	10	4	6	8	5	3

① Gögnum er safnað frá framhaldsskólum, sérskólum og háskólum um nemendur í dagskóla, kvöldskóla og fjarnámi. Aldur miðast við áramót eftir að skólaári er lokið. Próf eru flokkuð samkvæmt ÍSNÁM2008, sem er byggð á alþjóðlegri flokkun menntunar, ISCED97. *Data are collected from schools at upper secondary and tertiary level. Age relates to December 31st following the completion of the school year. The diplomas are classified according to the ISCED97 classification of education.*

🌐 www.hagstofa.is/skolamal www.statice.is/education

Vissir þú

Did you know

Tveir af hverjum þremur sem útskrifast úr háskóla eru konur

Women are 67% of university graduated students



19.19 Brautskráðir nemendur eftir stigi, lögheimili og kyni 2008–2010

Graduated students by level, domicile and sex 2008–2010

	2008/2009			2009/2010		
	Alls Total	Karlar Males	Konur Females	Alls Total	Karlar Males	Konur Females
Framhaldsskólastig Upper secondary level (ISCED 3)	5.685	2.680	3.005	5.795	2.689	3.106
Lögheimili Domicile						
Höfuðborgarsvæði Capital region	3.284	1.504	1.780	3.354	1.509	1.845
Reykjavík	1.877	871	1.006	1.859	856	1.003
Önnur sveitarfélög Other municipalities	1.407	633	774	1.495	653	842
Suðurnes Southwest	469	204	265	388	179	209
Vesturland West	323	155	168	376	192	184
Vestfirðir Westfjords	140	70	70	141	69	72
Norðurland vestra Northwest	194	108	86	154	71	83
Norðurland eystra Northeast	554	291	263	624	313	311
Austurland East	220	95	125	246	111	135
Suðurland South	473	238	235	474	227	247
Búsettir erlendis Abroad	28	15	13	38	18	20
Viðbótarstig Post-secondary non-tertiary level of education (ISCED 4)	564	321	243	528	338	190
Lögheimili Domicile						
Höfuðborgarsvæði Capital region	381	211	170	362	211	151
Reykjavík	214	128	86	219	124	95
Önnur sveitarfélög Other municipalities	167	83	84	143	87	56
Suðurnes Southwest	29	15	14	22	17	5
Vesturland West	30	19	11	23	15	8
Vestfirðir Westfjords	5	4	1	13	11	2
Norðurland vestra Northwest	29	18	11	13	9	4
Norðurland eystra Northeast	31	18	13	38	32	6
Austurland East	16	11	5	19	16	3
Suðurland South	36	23	13	31	24	7
Búsettir erlendis Abroad	7	2	5	7	3	4
Háskólastig First stage of tertiary education (ISCED 5)	3.406	1.157	2.249	4.052	1.343	2.709
Lögheimili Domicile						
Höfuðborgarsvæði Capital region	2.426	846	1.580	2.898	1.009	1.889
Reykjavík	1.561	587	974	1.851	664	1.187
Önnur sveitarfélög Other municipalities	865	259	606	1.047	345	702
Suðurnes Southwest	143	48	95	162	42	120
Vesturland West	131	38	93	140	41	99
Vestfirðir Westfjords	40	15	25	60	19	41
Norðurland vestra Northwest	62	18	44	64	21	43
Norðurland eystra Northeast	318	110	208	369	112	257
Austurland East	82	24	58	94	25	69
Suðurland South	149	44	105	192	41	151
Búsettir erlendis Abroad	55	14	41	73	33	40
Doktorsstig Second stage of tertiary education (ISCED 6)	28	13	15	33	17	16
Lögheimili Domicile						
Höfuðborgarsvæði Capital region	20	9	11	28	14	14
Reykjavík	15	5	10	24	14	10
Önnur sveitarfélög Other municipalities	5	4	1	4	–	4
Norðurland vestra Northwest	1	–	1	–	–	–
Norðurland eystra Northeast	1	1	–	2	1	1
Suðurland South	1	–	1	1	1	–
Búsettir erlendis Abroad	5	3	2	2	1	1

① Gögnum er safnað frá framhaldsskólum, sérskólum og háskólum um nemendur í dagskóla, kvöldskóla og fjarnámi. Lögheimili miðast við þjóðskrá 1. desember á haustmíssi hvers skólaárs. Próf eru flokkuð samkvæmt ÍSNÁM2008, sem er byggð á alþjóðlegri flokkun menntunar, ISCED97. Data are collected from schools at upper secondary and tertiary level. Domicile refers to December 1st of the school year. The diplomas are classified according to the ISCED97 classification of education.

🌐 www.hagstofa.is/skolamal www.statice.is/education



19.20 Starfsfólk í skólum á framhaldsskólastigi í nóvember 2010

Personnel in schools at the upper secondary level in November 2010

	Starfsfólk Personnel		
	Alls Total	Karlar Males	Konur Females
Skólar alls Schools, total	2.577	1.079	1.498
Iðn- og fjölbrautaskólar <i>Comprehensive schools</i>	1.651	679	972
Menntaskólar <i>Grammar schools</i>	633	238	395
Sérskólar aðallega á framhaldsskólastigi <i>Specialised schools at upper secondary level</i>	293	162	131
Aðsetur skóla Location of school	2.577	1.079	1.498
Höfuðborgarsvæði <i>Capital region</i>	1.569	647	922
Utan höfuðborgarsvæðis <i>Other regions</i>	1.008	432	576
Starfsheiti Occupation	2.577	1.079	1.498
Skólameistarar <i>Principals</i>	48	33	15
Aðstoðarskólameistarar <i>Assistant principals</i>	29	16	13
Stjórnendur á kennsluviði <i>Managers</i>	191	85	106
Framhaldsskólakennarar og leiðbeinendur <i>Teachers at upper secondary level</i>	1.685	785	900
Sérfræðingar og sérhæft starfsfólk <i>Professionals</i>	36	7	29
Ráðgjafar og starfsfólk á bókasafni <i>Counsellors, librarians, library assistants</i>	154	19	135
Skrifstofu- og tölvufólk <i>Clerks, computer personnel</i>	168	49	119
Starfsfólk við rekstur húsnæðis <i>School caretakers</i>	263	85	178
Annað <i>Other</i>	3	–	3
Aldur Age	2.513	1.046	1.467
29 ára og yngri <i>years and younger</i>	164	58	106
30–39 ára <i>years</i>	435	152	283
40–49 ára <i>years</i>	673	225	448
50–59 ára <i>years</i>	785	359	426
60 ára og eldri <i>years and older</i>	456	252	204
Stöðugildi Full-time equivalents	2.513	1.046	1.467
<0,50	358	154	204
0,50–0,74	228	51	177
0,75–0,99	186	25	161
1,00–1,24	1.262	516	746
1,25–1,49	390	245	145
≥1,50	89	55	34
Menntun Level of education	2.513	1.046	1.467
Háskólapróf, doktorsgráða <i>Doctorate, Ph.D.</i>	37	29	8
Háskólapróf, önnur gráða <i>Second university degree</i>	538	206	332
Grunnpróf á háskólastigi <i>Diploma or first university degree</i>	1.487	705	782
Próf á framhaldsskólastigi <i>Upper secondary level</i>	225	72	153
Grunnskólapróf eða minna <i>Primary or lower secondary level</i>	134	11	123
Ekki vitað <i>Unknown</i>	92	23	69

© Til starfsfólks á framhaldsskólastigi telst allt starfsfólk sem var í launaðri vinnu í nóvember 2010 hjá framhaldsskólum og sérskólum á framhaldsskólastigi. Til starfsfólks við kennslu teljast allir sem stunduðu einhverja kennslu í viðmiðunarmánuðinum. Þegar talið er eftir tegund skóla, aðsetri skóla eða starfsheiti er um tvítalningar að ræða þar sem sami einstaklingur getur haft fleiri en eitt starfsheiti og/eða starfað við fleiri en einn skóla. Lögheimili er miðað við 1.12.2010. Menntun miðast við hæstu gráðu sem starfsmaður hefur lokið. Gögn eru fengin frá skólunum og frá Fjársýslu ríkisins. *Personnel in schools at the upper secondary level comprises all school employees in November 2010. Teachers include all staff members who taught during the reference month. When employees are counted by type of school, location of school or occupation, they can appear more than once since some are employed by more than one institution or have more than one occupation. Education refers to the highest level of education attained. Information is collected from schools and from the State Accounting Office.*

🌐 www.hagstofa.is/skolamal www.statice.is/education



Stöðugildi <i>Full-time equivalents</i>			Starfsfólk við kennslu <i>Teachers</i>			Stöðugildi starfsfólks við kennslu <i>Full-time equivalents</i>		
Alls <i>Total</i>	Karlar <i>Males</i>	Konur <i>Females</i>	Alls <i>Total</i>	Karlar <i>Males</i>	Konur <i>Females</i>	Alls <i>Total</i>	Karlar <i>Males</i>	Konur <i>Females</i>
2.412	1.075	1.336	1.873	873	1.000	1.846	898	948
1.579	699	881	1.180	550	630	1.189	581	608
564	223	341	439	176	263	426	178	247
268	154	115	254	147	107	231	139	92
2.412	1.075	1.336	1.873	873	1.000	1.846	898	948
1.514	649	865	1.191	533	658	1.194	547	647
898	426	472	682	340	342	653	351	301
2.412	1.075	1.336	1.873	873	1.000	1.846	898	948
49	36	14	21	16	5	23	19	4
33	18	14	16	9	7	18	10	8
222	103	119	161	75	86	194	94	100
1.611	782	828	1.634	763	871	1.566	764	802
31	5	26	15	2	13	17	2	15
123	15	108	18	4	14	21	6	16
128	33	96	8	4	4	7	5	2
213	83	130	–	–	–	–	–	–
1	–	1	–	–	–	–	–	–
2.412	1.075	1.336	1.852	861	991	1.846	898	948
98	36	62	85	36	49	63	26	36
390	141	250	341	132	209	313	122	191
649	227	422	514	187	327	504	189	315
824	404	420	601	310	291	649	351	298
450	268	183	311	196	115	317	210	107
2.412	1.075	1.336	1.852	861	991	1.846	898	948
83	35	48	263	127	136	58	27	30
132	29	103	119	37	82	68	21	47
155	21	134	114	19	95	96	16	79
1.379	575	804	912	400	512	1.013	451	562
517	326	191	370	231	139	491	307	183
146	89	57	74	47	27	120	75	45
2.412	1.075	1.336	1.852	861	991	1.846	898	947
38	30	8	35	27	8	36	28	8
534	211	323	476	181	295	476	187	289
1.516	757	759	1.260	616	644	1.301	667	635
170	54	116	73	32	41	31	15	16
96	6	91	1	–	1	–	–	–
58	18	40	7	5	2	2	2	–



19.21 Starfsfólk í skólum á háskólastigi í nóvember 2010

Personnel in schools at the tertiary level in November 2010

	Starfsfólk Personnel		
	Alls Total	Karlar Males	Konur Females
Skólar alls <i>Schools, total</i>	3.170	1.458	1.712
Háskólar <i>Universities</i>	3.074	1.412	1.662
Sérskólar aðallega á háskólastigi <i>Specialised schools at tertiary level</i>	96	46	50
Aðsetur skóla <i>Location of school</i>	3.170	1.458	1.712
Höfuðborgarsvæði <i>Capital region</i>	2.553	1.204	1.349
Utan höfuðborgarsvæðis <i>Other regions</i>	617	254	363
Starfsheiti <i>Occupation</i>	3.170	1.458	1.712
Rektorar/skólastjórar <i>Presidents</i>	9	8	1
Aðstoðarmenn rektors <i>Assistant presidents</i>	4	1	3
Prófessorar <i>Professors</i>	316	232	84
Dósentar <i>Assistant professors</i>	213	138	75
Lektorar <i>Lecturers</i>	261	128	133
Aðrir kennarar á háskólastigi <i>Other teachers at tertiary level</i>	1.175	552	623
Sérfræðingar og sérhæft starfsfólk <i>Professionals</i>	316	131	185
Stjórnendur á kennslusviði <i>Managers</i>	102	52	50
Framhaldsskólakennarar og leiðbeinendur kennaranema <i>Teachers at upper secondary level</i>	169	44	125
Ráðgjafar og starfsfólk á bókasafni <i>Counsellors, librarians, library assistants</i>	50	–	50
Skrifstofu- og tölvufólk <i>Clerks, computer personnel</i>	439	108	331
Starfsfólk við rekstur húsnæðis <i>School caretakers</i>	102	52	50
Annað <i>Other</i>	14	12	2
Aldur <i>Age</i>	3.042	1.393	1.649
29 ára og yngri <i>years and younger</i>	336	170	166
30–39 ára <i>years</i>	658	279	379
40–49 ára <i>years</i>	827	330	497
50–59 ára <i>years</i>	819	380	439
60 ára og eldri <i>years and older</i>	402	234	168
Stöðugildi <i>Full-time equivalents</i>	3.042	1.393	1.649
<0,50	972	423	549
0,50–0,74	371	189	182
0,75–0,99	197	56	141
1,00–1,24	1.326	629	697
1,25–1,49	121	69	52
≥1,50	55	27	28
Menntun <i>Level of education</i>	3.042	1.393	1.649
Háskólapróf, doktorsgráða <i>Doctorate, Ph.D.</i>	685	461	224
Háskólapróf, önnur gráða <i>Second university degree</i>	948	386	562
Grunnpróf á háskólastigi <i>Diploma or first university degree</i>	1.033	388	645
Próf á framhaldsskólastigi <i>Upper secondary level</i>	275	123	152
Grunnskólapróf eða minna <i>Primary or lower secondary level</i>	21	7	14
Ekki vitað <i>Unknown</i>	80	28	52

ⓐ Til starfsfólks á háskólastigi telst allt starfsfólk sem var í launaðri vinnu í nóvember 2010 hjá háskólum og sérskólum á háskólastigi. Til starfsfólks við kennslu teljast allir sem stunduðu einhverja kennslu í viðmiðunarmánuðinum. Þegar talið er eftir tegund skóla, aðsetri skóla eða starfsheiti er um tvítalningar að ræða þar sem sami einstaklingur getur haft fleiri en eitt starfsheiti og/eða starfað við fleiri en einn skóla. Lögheimili er miðað við 1.12.2010. Menntun miðast við hæstu gráðu sem starfsmaður hefur lokið. Gögn eru fengin frá skólunum og frá Fjársýslu ríkisins. *Personnel in schools at the tertiary level comprises all school employees in November 2010. Teachers include all staff members who taught during the reference month. When employees are counted by type of school, location of school or occupation, they can appear more than once since some are employed by more than one institution and/or have more than one occupation. Education refers to the highest level of education attained. Information is collected from schools and from the State Accounting Office.*

🌐 www.hagstofa.is/skolamal www.static.is/education



Stöðugildi <i>Full-time equivalents</i>			Starfsfólk við kennslu <i>Teachers</i>			Stöðugildi starfsfólks við kennslu <i>Full-time equivalents</i>		
Alls <i>Total</i>	Karlar <i>Males</i>	Konur <i>Females</i>	Alls <i>Total</i>	Karlar <i>Males</i>	Konur <i>Females</i>	Alls <i>Total</i>	Karlar <i>Males</i>	Konur <i>Females</i>
2.255	1.062	1.193	2.181	1.124	1.057	1.355	736	619
2.178	1.024	1.155	2.118	1.094	1.024	1.306	711	595
77	39	38	63	30	33	49	24	24
2.255	1.062	1.193	2.181	1.124	1.057	1.355	736	619
1.828	870	957	1.775	952	823	1.109	616	493
427	192	235	406	172	234	246	119	126
2.255	1.062	1.193	2.181	1.124	1.057	1.355	736	619
9	8	1	2	2	-	2	2	-
4	1	3	4	1	3	4	1	3
299	215	84	315	231	84	298	214	84
184	112	72	213	138	75	184	112	72
237	112	125	256	127	129	232	111	121
535	252	283	1.175	552	623	535	252	283
273	119	154	16	11	5	13	9	4
104	56	49	28	17	11	29	18	11
56	17	39	168	43	125	55	16	39
41	-	41	-	-	-	-	-	-
408	107	301	2	-	2	2	-	2
95	56	39	2	2	-	2	2	-
11	9	2	-	-	-	-	-	-
2.255	1.062	1.193	2.128	1.095	1.033	1.355	736	619
186	92	94	204	125	79	78	51	28
478	216	262	433	208	225	262	139	124
619	258	361	607	261	346	387	179	208
655	312	343	585	308	277	412	228	184
317	185	133	299	193	106	215	140	75
2.255	1.062	1.193	2.128	1.095	1.033	1.355	736	619
219	104	115	926	425	501	203	102	101
213	106	107	294	172	122	166	96	70
165	48	117	104	51	53	87	43	44
1.388	660	728	685	390	295	710	405	306
161	91	70	75	36	39	100	48	52
109	53	56	44	21	23	88	42	46
2.255	1.062	1.193	2.128	1.095	1.033	1.355	736	619
614	405	209	631	426	205	548	364	184
697	278	419	716	313	403	449	191	258
668	267	401	670	289	381	321	158	163
197	86	112	94	55	39	33	19	13
19	5	14	-	-	-	-	-	-
59	21	38	17	12	5	5	4	1



19.22 Mannfjöldi 25–64 ára eftir menntunarstöðu, kyni og búsetu 2003–2010

Population 25–64 years by educational attainment, sex and residence 2003–2010

Áætlaður fjöldi <i>Estimated number</i>	2003	2004	2005	2006	2007	2008	2009	2010
Allir 25–64 ára <i>Total 25–64 years</i>								
<i>Alls Total</i>	143.100	145.100	147.300	154.400	160.600	164.100	163.700	162.600
Grunnmenntun <i>ISCED 1,2</i>	49.100	48.700	46.500	48.300	49.200	50.900	49.300	47.500
Starfs- og framhaldsmenntun <i>ISCED 3,4</i>	53.700	55.500	57.100	58.900	61.700	61.200	60.300	61.700
Háskólamenntun <i>ISCED 5,6</i>	39.300	40.200	43.100	46.300	49.000	51.700	53.900	53.000
Upplýsingar vantar <i>Non response</i>	1.000*	700*	700*	900*	800*	300*	200*	400*
Karlar <i>Males</i>								
<i>Grunnmenntun ISCED 1,2</i>	20.400	19.400	19.400	22.200	22.800	24.000	23.700	22.600
Starfs- og framhaldsmenntun <i>ISCED 3,4</i>	32.800	34.300	34.900	36.100	37.100	36.700	35.500	36.800
Háskólamenntun <i>ISCED 5,6</i>	18.200	18.900	19.800	21.100	23.400	24.400	24.500	22.500
Upplýsingar vantar <i>Non response</i>	600*	400*	400*	500*	400*	200*	100*	200*
Konur <i>Females</i>								
<i>Grunnmenntun ISCED 1,2</i>	28.700	29.300	27.100	26.100	26.400	26.900	25.600	25.000
Starfs- og framhaldsmenntun <i>ISCED 3,4</i>	20.900	21.200	22.200	22.700	24.500	24.500	24.900	25.000
Háskólamenntun <i>ISCED 5,6</i>	21.100	21.300	23.300	25.300	25.600	27.200	29.400	30.500
Upplýsingar vantar <i>Non response</i>	400*	300*	300*	400*	300*	100*	100*	100*
Höfuðborgarsvæði <i>Capital region</i>								
<i>Alls Total</i>	91.200	91.900	92.600	98.900	103.800	106.000	106.100	105.200
Grunnmenntun <i>ISCED 1,2</i>	24.900	24.400	23.000	23.500	23.700	25.600	25.200	24.200
Starfs- og framhaldsmenntun <i>ISCED 3,4</i>	34.600	36.200	36.700	39.200	41.000	39.500	39.200	39.800
Háskólamenntun <i>ISCED 5,6</i>	30.900	30.900	32.400	35.600	38.700	40.700	41.500	40.900
Upplýsingar vantar <i>Non response</i>	700*	400*	500*	600*	500*	200*	100*	300*
Karlar <i>Males</i>								
<i>Grunnmenntun ISCED 1,2</i>	10.200	8.800	9.100	10.600	11.200	12.700	11.800	11.300
Starfs- og framhaldsmenntun <i>ISCED 3,4</i>	20.200	21.600	22.000	23.500	24.300	23.200	22.500	22.900
Háskólamenntun <i>ISCED 5,6</i>	14.600	14.600	15.100	16.600	19.100	20.100	19.100	17.400
Upplýsingar vantar <i>Non response</i>	500*	300*	300*	400*	300*	100*	100*	200*
Konur <i>Females</i>								
<i>Grunnmenntun ISCED 1,2</i>	14.700	15.500	13.900	12.900	12.500	12.900	13.400	12.900
Starfs- og framhaldsmenntun <i>ISCED 3,4</i>	14.400	14.600	14.700	15.700	16.700	16.300	16.700	16.900
Háskólamenntun <i>ISCED 5,6</i>	16.300	16.300	17.300	18.900	19.600	20.700	22.400	23.500
Upplýsingar vantar <i>Non response</i>	300*	100*	200*	300*	200*	0*	100*	100*
Utan höfuðborgarsvæðis <i>Other regions</i>								
<i>Alls Total</i>	51.900	53.200	54.700	55.500	56.800	58.100	57.700	57.400
Grunnmenntun <i>ISCED 1,2</i>	24.200	24.300	23.500	24.800	25.500	25.300	24.100	23.300
Starfs- og framhaldsmenntun <i>ISCED 3,4</i>	19.000	19.300	20.400	19.600	20.700	21.700	21.100	21.900
Háskólamenntun <i>ISCED 5,6</i>	8.400	9.300	10.700	10.800	10.300	10.900	12.400	12.100
Upplýsingar vantar <i>Non response</i>	300*	300*	200*	300*	300*	100*	100*	100*
Karlar <i>Males</i>								
<i>Grunnmenntun ISCED 1,2</i>	10.300	10.600	10.300	11.600	11.600	11.300	11.900	11.200
Starfs- og framhaldsmenntun <i>ISCED 3,4</i>	12.600	12.700	12.900	12.600	12.800	13.500	13.000	13.900
Háskólamenntun <i>ISCED 5,6</i>	3.600	4.400	4.600	4.400	4.300	4.400	5.400	5.100
Upplýsingar vantar <i>Non response</i>	100*	100*	100*	100*	200*	100*	100*	0*
Konur <i>Females</i>								
<i>Grunnmenntun ISCED 1,2</i>	14.000	13.700	13.200	13.200	13.900	14.000	12.200	12.100
Starfs- og framhaldsmenntun <i>ISCED 3,4</i>	6.500	6.600	7.500	7.000	7.900	8.200	8.100	8.000
Háskólamenntun <i>ISCED 5,6</i>	4.700	4.900	6.000	6.300	6.000	6.600	6.900	7.000
Upplýsingar vantar <i>Non response</i>	100*	200*	100*	200*	200*	100*	0*	0*

① Tölur merktar með stjörnu (*) hafa hlutfallslega staðalvillu yfir 20% og eru því með meiri óvissu en aðrar. Menntun er flokkuð eftir alþjóðlega menntunarflokkunarkerfinu ISCED97. Numbers with an asterisk (*) have relative standard error over 20%. Education is coded using the international codification scheme ISCED97.

🌐 www.hagstofa.is/skolamal www.statice.is/education



19.23 Mannfjöldi 25–64 ára eftir menntunarstöðu, kyni og aldri 2003–2010

Population 25–64 years by educational attainment, sex and age 2003–2010

Áætlaður fjöldi <i>Estimated number</i>	2003	2004	2005	2006	2007	2008	2009	2010
25–34 ára years								
<i>Alls Total</i>	38.700	39.100	39.300	41.800	44.000	45.500	44.900	44.100
Grunnmenntun <i>ISCED 1,2</i>	11.700	11.100	10.900	12.100	12.400	12.800	12.600	11.500
Starfs- og framhaldsmenntun <i>ISCED 3,4</i>	15.200	15.600	14.800	15.900	17.100	17.400	16.100	16.500
Háskólamenntun <i>ISCED 5,6</i>	11.600	12.300	13.500	13.800	14.500	15.200	16.100	16.000
Upplýsingar vantar <i>Non response</i>	200*	200*	100*	0*	100*	0*	0*	100*
<i>Karlar Males</i>	19.400	19.500	19.800	21.800	23.200	23.900	23.100	22.300
Grunnmenntun <i>ISCED 1,2</i>	5.900	5.400	5.700	6.600	6.800	7.300	7.500	6.700
Starfs- og framhaldsmenntun <i>ISCED 3,4</i>	7.900	9.000	8.400	9.200	9.600	9.800	8.600	9.200
Háskólamenntun <i>ISCED 5,6</i>	5.400	4.900	5.600	6.000	6.700	6.900	7.000	6.400
Upplýsingar vantar <i>Non response</i>	200*	200*	100*	0*	0*	0*	0*	100*
<i>Konur Females</i>	19.300	19.600	19.500	20.100	20.800	21.500	21.700	21.800
Grunnmenntun <i>ISCED 1,2</i>	5.700	5.600	5.200	5.500	5.600	5.500	5.100	4.800
Starfs- og framhaldsmenntun <i>ISCED 3,4</i>	7.300	6.600	6.400	6.700	7.400	7.700	7.500	7.300
Háskólamenntun <i>ISCED 5,6</i>	6.200	7.300	7.900	7.800	7.800	8.400	9.100	9.600
Upplýsingar vantar <i>Non response</i>	0*	0*	0*	0*	0*	0*	0*	100*
35–44 ára years								
<i>Alls Total</i>	42.100	41.400	41.400	42.500	43.700	44.000	43.100	42.100
Grunnmenntun <i>ISCED 1,2</i>	12.900	12.400	11.400	11.500	11.400	11.900	10.800	9.900
Starfs- og framhaldsmenntun <i>ISCED 3,4</i>	15.600	15.700	16.700	16.400	16.200	16.000	15.700	15.700
Háskólamenntun <i>ISCED 5,6</i>	13.500	13.200	13.200	14.400	15.900	15.900	16.500	16.400
Upplýsingar vantar <i>Non response</i>	200*	200*	200*	200*	200*	100*	100*	100*
<i>Karlar Males</i>	21.100	20.800	20.900	21.900	22.800	22.900	22.100	21.200
Grunnmenntun <i>ISCED 1,2</i>	5.200	4.800	4.600	5.400	5.800	6.500	5.900	5.200
Starfs- og framhaldsmenntun <i>ISCED 3,4</i>	10.000	9.800	10.300	9.800	9.700	9.400	9.100	9.300
Háskólamenntun <i>ISCED 5,6</i>	5.800	6.100	5.800	6.600	7.200	6.900	7.100	6.600
Upplýsingar vantar <i>Non response</i>	100*	100*	100*	100*	100*	0*	100*	100*
<i>Konur Females</i>	21.000	20.700	20.600	20.600	20.900	21.100	21.000	20.900
Grunnmenntun <i>ISCED 1,2</i>	7.700	7.500	6.700	6.100	5.600	5.400	4.900	4.600
Starfs- og framhaldsmenntun <i>ISCED 3,4</i>	5.600	6.000	6.400	6.600	6.500	6.600	6.600	6.400
Háskólamenntun <i>ISCED 5,6</i>	7.700	7.100	7.400	7.800	8.700	9.000	9.500	9.800
Upplýsingar vantar <i>Non response</i>	100*	100*	100*	100*	100*	100*	0*	0*
45–54 ára years								
<i>Alls Total</i>	37.300	38.300	39.100	40.900	42.400	43.000	43.000	42.800
Grunnmenntun <i>ISCED 1,2</i>	12.600	13.400	12.400	12.600	13.300	14.300	13.800	13.200
Starfs- og framhaldsmenntun <i>ISCED 3,4</i>	14.100	14.600	15.600	15.800	16.900	15.600	15.400	16.500
Háskólamenntun <i>ISCED 5,6</i>	10.200	10.200	10.900	12.000	11.900	13.000	13.800	13.000
Upplýsingar vantar <i>Non response</i>	300*	100*	200*	500*	300*	100*	100*	100*
<i>Karlar Males</i>	19.000	19.500	19.900	21.200	22.200	22.300	21.900	21.500
Grunnmenntun <i>ISCED 1,2</i>	5.000	5.200	4.700	5.700	5.700	6.000	6.200	5.700
Starfs- og framhaldsmenntun <i>ISCED 3,4</i>	9.000	9.100	9.800	10.200	10.500	9.800	9.600	10.200
Háskólamenntun <i>ISCED 5,6</i>	4.900	5.200	5.200	5.100	5.800	6.400	6.200	5.600
Upplýsingar vantar <i>Non response</i>	100*	0*	100*	200*	200*	100*	0*	0*
<i>Konur Females</i>	18.300	18.800	19.200	19.600	20.200	20.700	21.100	21.300
Grunnmenntun <i>ISCED 1,2</i>	7.600	8.200	7.700	6.900	7.600	8.200	7.700	7.600
Starfs- og framhaldsmenntun <i>ISCED 3,4</i>	5.200	5.500	5.800	5.600	6.400	5.800	5.800	6.300
Háskólamenntun <i>ISCED 5,6</i>	5.300	5.000	5.700	6.800	6.100	6.600	7.600	7.400
Upplýsingar vantar <i>Non response</i>	100*	100*	0*	300*	100*	0*	0*	0*



19.23 Mannfjöldi 25–64 ára eftir menntunarstöðu, kyni og aldri 2003–2010

Population 25–64 years by educational attainment, sex and age 2003–2010

Áætlaður fjöldi <i>Estimated number</i>	2003	2004	2005	2006	2007	2008	2009	2010
55–64 ára years								
<i>Alls Total</i>	25.000	26.200	27.500	29.200	30.500	31.700	32.700	33.600
Grunnmenntun <i>ISCED 1,2</i>	11.900	11.800	11.800	12.100	12.100	11.900	12.000	12.900
Starfs- og framhaldsmenntun <i>ISCED 3,4</i>	8.700	9.600	10.000	10.800	11.500	12.200	13.100	13.000
Háskólamenntun <i>ISCED 5,6</i>	4.100	4.600	5.400	6.000	6.700	7.500	7.500	7.600
Upplýsingar vantar <i>Non response</i>	300*	100*	200*	200*	200*	100*	0*	100*
<i>Karlar Males</i>	12.600	13.200	13.900	15.000	15.600	16.200	16.700	17.000
Grunnmenntun <i>ISCED 1,2</i>	4.300	4.000	4.400	4.600	4.500	4.200	4.100	5.000
Starfs- og framhaldsmenntun <i>ISCED 3,4</i>	5.900	6.400	6.400	7.000	7.300	7.800	8.200	8.000
Háskólamenntun <i>ISCED 5,6</i>	2.200	2.700	3.100	3.300	3.700	4.300	4.400	3.900
Upplýsingar vantar <i>Non response</i>	200*	100*	100*	200*	100*	0*	0*	100*
<i>Konur Females</i>	12.400	13.000	13.600	14.200	14.900	15.500	16.000	16.600
Grunnmenntun <i>ISCED 1,2</i>	7.700	7.900	7.500	7.500	7.600	7.800	7.900	8.000
Starfs- og framhaldsmenntun <i>ISCED 3,4</i>	2.800	3.200	3.600	3.800	4.200	4.500	4.900	5.000
Háskólamenntun <i>ISCED 5,6</i>	1.800	1.900	2.300	2.800	3.000	3.200	3.200	3.600
Upplýsingar vantar <i>Non response</i>	100*	0*	200*	100*	0*	0*	0*	0*

ⓘ Tölur merktar með stjörnu (*) hafa hlutfallslega staðalvillu yfir 20% og eru því með meiri óvissu en aðrar. Menntun er flokkuð eftir alþjóðlega menntunarflokkunarkerfinu ISCED97. *Numbers with an asterisk (*) have relative standard error over 20%. Education is coded using the international codification scheme ISCED97.*

🌐 www.hagstofa.is/skolamal www.statice.is/education



Menningarmál og rannsóknir

Cultural activities and research

20

Hagstofa Íslands tekur saman tölur um menningarmál sem ýmsar sérhæfðar stofnanir láta í té, lögaðilar, fyrirtæki, samtök og stofnanir. Kvikmyndahúsaeygndur í Reykjavík, atvinnuleikhúsin og söfn á landinu senda Hagstofu t.d. tölur um gesti, fjölda sýninga, uppruna kvikmynda og leikverka einu sinni á ári. Hagstofan tekur einnig saman tölur um útgefnaðar bækur og tímarit og efni þeirra, svo og um ritakost, útlán og starfsmenn bókasafna. Þá er tölum safnað um starfsemi fjölmiðla og tölur birtar um útsendingartíma og efni útvarps- og sjónvarpsstöðva. Ennfremur tekur Hagstofan saman tölur um mannfjöldann eftir trúfélögum og breytingar á trúfélagsaðild.

Hver landsmaður fer einu sinni á ári í leikhús

Samanlagður fjöldi gesta á leiksýningar leikhúsa, atvinnuleikhópa og áhugaleikfélaga innanlands var 416 þúsund á síðasta leikári. Það jafngildir því að hver landsmaður hafi séð eina leiksýningu á leikárinu. Áhorfendum á síðasta leikári fjölgaði um 61 þúsund frá því á leikárinu á undan, eða um 17 af hundraði. Á síðasta leikári voru færðar á fjalirnar 236 uppfærslur á vegum leikhúsa, leikhópa og leikfélaga, sem sýndar voru 2.352 sinnum.

Blöðum og tímaritum fækkar

Tímaritum hefur fækkað töluvert á undanförunum árum. Árið 2009 voru gefin út 651 tímarit en flest tímarit voru gefin út árið 1998, 1.122. Útgáfa blaða dróst saman frá 2008 til 2009, fór úr 130 blöðum í 114 blöð.



Menningarmál og rannsóknir

Sóknarbörn í Þjóðkirkjunni 77,6% mannfjöldans

Hinn 1. janúar síðastliðinn voru 247.245 manns skráðir í Þjóðkirkjuna eða 77,6% mannfjöldans. Fyrir ári var hlutfallið 79,2% af mannfjöldanum. Kaþólska kirkjan er næstfjölmennasta trúfélag landsins með 10.813 félagsmenn. Utan trúfélaga var 14.091 einstaklingur skráður 1. janúar 2011, en 18.869 voru í óskráðu trúfélagi eða með ótilgreinda trúfélagsaðild.

Skráðum trúfélögum hefur fjölgað um 22 frá 1990

Skráðum trúfélögum hefur fjölgað talsvert á undanförunum árum. Skráð trúfélög utan Þjóðkirkjunnar og frikirkjusafnaða eru nú 32 en voru 10 árið 1990. Fimm ný trúfélög voru skráð árið 2010, Alþjóðleg kirkja Guðs og embætti Jesú Krists, Catch The Fire (CTF), Vonarhöfn, Himinn á jörðu og Bænahúsið.



Statistics Iceland collects figures on cultural activities from other institutions. Information is collected from specialised institutions and organisations (secondary data) and an annual inquiry by sending out questionnaires to companies and institutions involved in media and culture activities (primary data). The cinemas, theatres and museums across the country provide Statistics Iceland with information on the number of viewers and visitors, performances and exhibitions and the nationality of films and plays. Statistics Iceland also prepares statistics on published books and periodicals and their subject as well as the number of volumes, loans and employees of Icelandic libraries. Statistics Iceland collects figures on operation of mass media and provides figures on the broadcasting hours and programmes of radio and television stations. Figures on religious affiliation is also collected by Statistics Iceland.

Each individual attending the theatre once a year

In the theatrical season 2009/2010, the number of spectators to performances of theatres and professional and amateur theatre groups within the country totalled 416 thousand. This equals each individual attending the theatre once a year. The number of spectators increased by 61 thousand (17 per cent), between theatrical seasons. The number of works staged in the last theatrical season totalled 236, which were performed 2,352 times.

The number of periodicals and newspapers decreases

The number of periodicals has decreased considerably in last years. In 2009 a total of 651 periodicals were published, while 1,122 periodicals were published in 1998 when publication peaked. The number of newspapers decreased between the years 2008 and 2009, from 130 newspapers to 114.

Members of the Evangelical Lutheran Church 77.6% of the population

On 1 January 2011 the members of the Evangelical Lutheran Church of Iceland numbered 247,245, or 77.6% of the total population of that age, compared with 251,487, (79.2%) in the previous year. The Roman Catholic Church Diocese was the second largest religious organisation in 2011, with 10,207 members. Persons with no religious affiliation numbered 14,091 adult persons 1 January 2011, while 18,869 persons were members of non-registered organisations or not specified.

Registered religious organisations increased by 22 from 1990

There were 10 registered religious organisations outside the Evangelical Lutheran Church of Iceland and the associated Free churches in 1990. They are now 32. Five new religious organisations were recognised in 2010: Church of God Ministry of Jesus Christ International, Catch The Fire (CTF), Port of Hope, Heaven on Earth, and Icelandic House of Prayer.



20.1 Útgefnar bækur eftir efni 2004–2009

Books published by subject 2004–2009

	2004	2005	2006	2007	2008	2009
Fjöldi titla <i>Total titles</i>	1.565	1.470	1.559	1.639	1.681	1.376
Almennt efni ¹ <i>Generalities</i> ¹	24	20	13	16	16	14
Heimspeki, sálfræði <i>Philosophy, psychology</i>	33	28	24	27	26	26
Trúarbrögð <i>Religion</i>	42	33	44	52	39	29
Samfélagsgreinar <i>Social sciences</i>	298	304	352	336	319	272
Málfræði, tungumál <i>Linguistics, philology</i>	49	51	35	46	62	49
Raunvísindi og stærðfræði <i>Natural sciences and math.</i>	143	125	107	128	126	86
Tækni, framleiðsla og iðnaður ² <i>Technology, production and manufacture</i> ²	198	160	177	164	168	128
Listir, skemmtanir og íþróttir <i>Arts, entertainment and sports</i>	144	130	168	145	165	127
Bókmenntir <i>Literature</i>	479	483	480	550	551	482
Landfræði, sagnfræði o.fl. <i>Geography, history, etc.</i>	155	136	159	175	209	163
Hlutfallsleg skipting <i>Percent distribution</i>	100,0	100,0	100,0	100,0	100,0	100,0
Almennt efni ¹ <i>Generalities</i> ¹	1,5	1,4	0,8	1,0	1,0	1,0
Heimspeki, sálfræði <i>Philosophy, psychology</i>	2,1	1,9	1,5	1,6	1,5	1,9
Trúarbrögð <i>Religion</i>	2,7	2,2	2,8	3,2	2,3	2,1
Samfélagsgreinar <i>Social sciences</i>	19,0	20,7	22,6	20,5	19,0	19,8
Málfræði, tungumál <i>Linguistics, philology</i>	3,1	3,5	2,2	2,8	3,7	3,6
Raunvísindi og stærðfræði <i>Natural sciences and math.</i>	9,1	8,5	6,9	7,8	7,5	6,3
Tækni, framleiðsla og iðnaður ² <i>Technology, production and manufacture</i> ²	12,7	10,9	11,4	10,0	10,0	9,3
Listir, skemmtanir og íþróttir <i>Arts, entertainment and sports</i>	9,2	8,8	10,8	8,8	9,8	9,2
Bókmenntir <i>Literature</i>	30,6	32,9	30,8	33,6	32,8	35,0
Landfræði, sagnfræði o.fl. <i>Geography, history, etc.</i>	9,9	9,3	10,2	10,7	12,4	11,8

① Tölur miðast við stöðu skráningar 9. mars 2011. Bækur og bæklingar. Fjöldi útgefna titla. *Figures according to registration in the bibliography 9th March 2011. Books and booklets. Number of published titles.*

1 Ásamt tölvufræði og rannsóknnum. *Including computer science.*

2 Ásamt lækisfræði og skyldum greinum. *Including health sciences.*

📖 Landsbókasafn Íslands – Háskólabókasafn. *National and University Library of Iceland.*

🌐 www.hagstofa.is/menningarmal www.static.is/culture

20.2 Útgáfa tímarita og blaða 2004–2009

Periodicals, newspapers and other papers published 2004–2009

	2004	2005	2006	2007	2008	2009
Tímarit alls <i>Periodicals, total</i>	958	868	849	894	796	651
Útgefin vikulega <i>Weeklies</i>	12	13	13	18	17	22
Útgefin hálfsmánaðarlega <i>Biweeklies</i>	20	17	15	5	6	7
Útgefin mánaðarlega <i>Monthlies</i>	54	59	55	52	45	39
Útgefin á tveggja mánaða fresti <i>Bimonthlies</i>	28	37	35	37	29	30
Útgefin ársfjórðungslega <i>Quarterlies</i>	354	311	303	291	266	229
Útgefin árlega <i>Annuals</i>	339	306	299	404	358	295
Útgefin óreglulega <i>Irregular</i>	151	125	129	87	75	29
Blöð alls <i>Newspapers and other papers, total</i>	108	87	79	157	130	114
Dagblöð alls <i>Dailies, total</i>	3	4	4	5	4	3
Morgunblöð <i>Morning papers</i>	2	2	2	2	2	3
Síðdegisblöð <i>Afternoon papers</i>	1	2	2	3	2	–
Önnur blöð alls <i>Non-dailies, total</i>	105	83	75	152	126	54
Útgefin nokkrum sinnum í viku <i>Issued more than once a week</i>	1	1	–	2	2	1
Útgefin einu sinni í viku <i>Weeklies</i>	19	21	16	16	16	14
Útgefin sjaldnar <i>Less frequent</i>	85	61	59	134	108	39

iii Landsbókasafn Íslands – Háskólabókasafn. *National and University Library of Iceland.*

🌐 www.hagstofa.is/menningarmal www.statice.is/culture

Mynd 20.1 Útgefna bækur og tímarit 1999–2009

Figure 20.1 Books and periodicals published 1999–2009

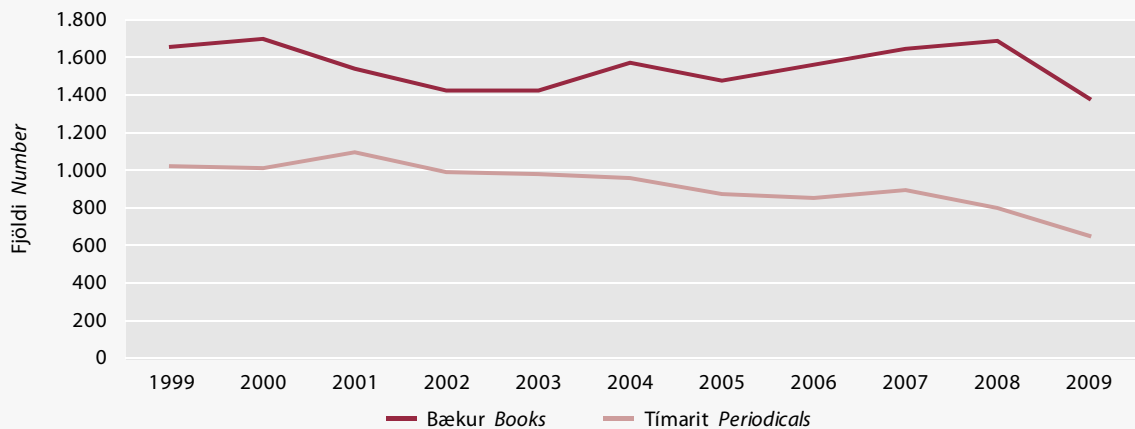



20.3 Efni tímarita 2005–2009

Periodicals by subject 2005–2009

	Flokkun DDC ¹	2005	2006	2007	2008	2009
Alls Total		868	849	894	796	651
Almennt efni <i>Generalities</i>	000	65	62	45	43	24
Heimspeki, sálfræði <i>Philosophy, psychology</i>	100	5	5	6	4	3
Trúarbrögð <i>Religion</i>	200	54	47	54	53	37
Þjóðfélagsfræði, hagskýrslur <i>Sociology, statistics</i>	300/310	25	25	11	8	19
Stjórnsmál, hagfræði, vinnumál <i>Politics, economics, labour market</i>	320/330	81	91	101	85	70
Lögfræði, stjórnsýsla, félagsmál, tryggingar <i>Law, public administration, social welfare, insurance</i>	340/360	115	117	130	120	99
Uppeldismál, fræðslumál <i>Pedagogy, education</i>	370	49	49	44	41	31
Verslun, samgöngur, póstur og sími <i>Trade, communications, transport</i>	380	41	45	25	24	21
Þjóðsiðir, þjóðtrú, þjóðsögur <i>Ethnography, folklore</i>	390	1	1	–	–	1
Málfræði, tungumál <i>Linguistics, philology</i>	400	6	...	4	3	3
Stærðfræði, tímatal <i>Mathematics, calendars</i>	500/510	5	4	7	6	8
Stjörnu-, náttúru-, eðlis- og efnafræði <i>Natural sciences, physics, chemistry</i>	520/590	14	14	8	9	8
Læknisfræði, heilbrigðismál <i>Medical sciences, public health</i>	610	39	39	50	46	30
Verkfræði, tækni og hagnýt vísindi, iðnaður <i>Engineering, technology, industry</i>	600/609, 620, 660/960	45	49	55	41	21
Landbúnaður, sjávarútvegur, veiðar <i>Agriculture, fishing and hunting</i>	630	44	40	53	51	38
Heimilishald og þjónusta <i>Domestic science and service</i>	640	19	15	17	8	14
Rekstur fyrirtækja, skrifstofuhald <i>Commercial and business management techniques etc.</i>	650	15	17	8	21	6
Listir, skipulagsmál <i>Arts, planning</i>	700/780, 791/792	41	35	43	36	19
Skemmtanir, íþróttir <i>Entertainment, sport</i>	790, 793/799	74	72	80	59	85
Fagurbókmenntir <i>Belles-lettres</i>	800	9	11	15	13	8
Landfræði, ferðasögur <i>Geography, travel</i>	900/910	17	11	29	28	23
Sagnfræði, fornleifafræði <i>History, archaeology</i>	920/990	10	9	13	10	13
Önnur tímarit, óflokkuð <i>Other periodicals not classified by subject</i>		94	91	96	87	70

¹ Dewey Decimal Classification.

☰ Landsbókasafn Íslands – Háskólabókasafn. *National and University Library of Iceland.*

🌐 www.hagstofa.is/menningarmal www.statice.is/culture

20.4 Hljóðvarpsstöðvar 1997–2010

Radio programme services 1997–2010

	Ríkisútvarpið – Hljóðvarp <i>The Icelandic National Broadc. Service – Radio</i>				Einkastöðvar ¹ <i>Private services¹</i>			Nemenda- og æskulýðs- stöðvar <i>Student and youth channels</i>
	Stöðvar alls <i>Services total</i>	Alls <i>Total</i>	Stöðvar á landsvísu ² <i>Nation-wide services²</i>	Svæðis- útvarp <i>Regional services</i>	Alls <i>Total</i>	Stöðvar á landsvísu ² <i>Nation-wide services²</i>	Svæðisb. stöðvar <i>Regional/ local stations</i>	
1997	20	5	2	3	15	1	14	3
1998	23	5	2	3	18	1	17	3
1999	23	5	2	3	18	2	16	3
2000	24	5	2	3	19	2	17	3
2001	26	5	2	3	21	2	19	3
2002	25	5	2	3	20	2	18	4
2003	23	6	2	4	17	2	15	3
2004	22	6	2	4	16	2	14	3
2005	23	6	2	4	17	2	15	2
2006	23	6	2	4	17	2	15	1
2007	23	6	2	4	17	2	15	1
2008	21	5	2	3	16	2	14	1
2009	22	5	2	3	17	2	15	2
2010	22	4	2	2	18	2	16	2

1 Stöðvar með langtímaleyfi sem sendu reglubundið út á árinu að nemenda- og æskulýðsstöðvum frá töldum. *Stations holding a long-term broadcasting license and transmitting regularly in the year. Student and youth stations excluded.*

2 Miðað er við að útsendingar nái til allra landsfjórðunga og a.m.k. 90% þjóðarinnar. *Stations receivable in all quarters of the country and to at least 90% of the population.*

Hagstofa Íslands, útvarpsstöðvarnar. *Statistics Iceland, the broadcasters.*

www.hagstofa.is/menningarmal www.statice.is/culture

20.5 Útsendingartími hljóðvarpsstöðva 1998–2009

Radio broadcasting time in hours 1998–2009

	Stundir á ári <i>Yearly hours</i>	Ríkisútvarpið – Hljóðvarp <i>The Icelandic National Broadcasting Service – Radio</i>				Einkastöðvar ¹ <i>Private services¹</i>
		Alls <i>Total</i>	Rás 1 <i>Channel 1</i>	Rás 2 <i>Channel 2</i>	Svæðisútvarp <i>Regional services</i>	
1998	124.826	16.096	6.895	8.760	441	108.730
1999	149.314	16.124	6.894	8.760	470	133.190
2000	147.264	16.144	6.854	8.758	532	131.120
2001	133.012	15.865	6.598	8.759	508	117.147
2002	149.643	15.613	6.404	8.736	473	134.030
2003	134.929	15.579	6.448	8.760	371	119.350
2004	144.465	15.739	6.487	8.784	468 ²	128.726
2005	127.542	15.670	6.442	8.760	468 ²	111.872
2006	8.760	468 ²	129.767
2007	138.986	15.588	6.420	8.760	408 ²	123.398
2008	141.445	17.916	8.784	8.784	348 ²	123.529
2009	141.562	17.868	8.760	8.760	348 ²	123.694

① Útsendingartími einkastöðva er að hluta til áætlaður. Endurskoðaðar tölur. *Broadcasting hours of the private radio channels are partly estimated. Revised figures.*

1 Stöðvar með langtímaleyfi sem sendu reglubundið út á árinu að nemenda- og æskulýðsstöðvum frá töldum. *Stations holding a long-term broadcasting license and transmitting regularly in the year. Student and youth stations excluded.*

2 Áætlað. *Estimated.*

Hagstofa Íslands, útvarpsstöðvarnar. *Statistics Iceland, the broadcasters.*

www.hagstofa.is/menningarmal www.statice.is/culture



20.6 Sjónvarpsstöðvar 1997–2010

Television stations 1997–2010

	Ríkisútvarpið – Sjónvarp		Einkastöðvar ¹ Private stations ¹		
	Stöðvar alls TV stations, total	The National Broad- casting Service–TV	Alls Total	Stöðvar á landsvísu ² Nation-wide stations ²	Svæðisbundnar stöðvar Regional/local stations
1997	7	1	6	1	5
1998	10	1	9	1	8
1999	9	1	8	2	6
2000	9	1	8	2	6
2001	9	1	8	3	5
2002	9	1	8	3	5
2003	11	1	10	3	7
2004	12	1	11	3	8
2005	13	1	12	3	9
2006	10	1	9	5	4
2007	10	1	9	5	4
2008	10	1	9	5	4
2009	10	1	9	•	•
2010	12	1	11	•	•

- 1 Stöðvar með langtímaleyfi sem sendu reglubundið út á árinu. Stations holding a long-term broadcasting license and transmitting their own TV programme on a regular basis.
- 2 Miðað er við að útsendingar nái til allra landsfjórðunga og a.m.k. 90% þjóðarinnar. Stations receivable in all quarters of the country and to at least 90% of the population.

Hagstofa Íslands, útvarpsstöðvarnar. Statistics Iceland, the broadcasters.

www.hagstofa.is/menningarmal www.statice.is/culture

20.7 Útsendingartími sjónvarpsstöðva 1997–2009

Television broadcasting time in hours 1997–2009

	Stundir á ári Yearly hours	Ríkisútvarpið – Sjónvarp The National Broad- casting Service–TV	Einkastöðvar ¹ Private stations ¹
1997	16.343	3.338	13.055
1998	21.390	3.438	17.952
1999	35.223	3.369	31.854
2000	49.880	3.691	46.190
2001	49.612	3.461	46.151
2002	50.542	3.850	46.692
2003	53.726	4.080	49.646
2004	57.642	4.264	53.378
2005	60.386	4.187	56.199
2006	106.051	5.020	101.030
2007	71.319	4.885	66.433
2008	70.315	5.130	65.185
2009	77.780	5.002	72.778

- 1 Stöðvar með langtímaleyfi. Stations holding a long-term broadcasting license.

Hagstofa Íslands, útvarpsstöðvarnar. Statistics Iceland, the broadcasters.

www.hagstofa.is/menningarmal www.statice.is/culture

20.8 Dagskrá Ríkisútvarpsins – Hljóðvarps eftir efni 1998–2010

Programming of the Icelandic National Broadcasting Service – Radio by category 1998–2010

	Stundir alls Hours total	Fréttir og veður News and weather	Samfélagsmálefni og talað mál Current affairs and talk programmes	Menn-ing, listir og vísindi Arts, culture and science	Leikrit og leiklestur Drama and recitation	Trúmál Religious matter	Afprey-ing og skemmt-un Entertainment	Íþróttir Sports	Barna-og ung-lingaefni Children and youth	Tónlist Music	Aug-lýsingar Ad-vertisements	Annað Other
Rás 1												
Channel 1												
1998	6.895	1.219	698	887	422	112	407	–	28	2.780	257	84
1999	6.894	1.277	674	786	333	101	560	–	55	2.765	263	80
2000	6.854	1.289	614	828	304	105	629	–	115	2.618	262	90
2001	6.598	1.259	533	836	280	102	672	–	102	2.507	240	67
2002	6.404	1.169	553	751	242	100	917	–	98	2.274	229	72
2003	6.448	1.363	643	766	240	102	769	–	99	2.174	230	62
2004	6.487	1.322	647	698	235	104	702	–	98	2.391	233	57
2005	6.442	1.264	674	680	260	64	711	–	98	2.356	232	104
2006
2007	6.420	1.261	715	731	262	65	740	–	...	2.350	229	67
2008	8.784	1.297	785	1.687	44	94	451	–	...	4.100	241	85
2009	8.760	1.154	955	1.836	23	114	278	–	...	4.168	232	...
2010	8.760	925	970	1.970	43	107	250	–	...	4.273	222	...
Rás 2												
Channel 2												
1998	8.760	1.128	1.892	54	–	–	569	160	145	4.457	354	1
1999	8.760	1.099	1.795	77	25	–	477	105	90	4.745	345	1
2000	8.758	1.397	1.884	–	8	–	233	112	–	4.813	309	2
2001	8.759	1.433	2.275	51	–	–	67	111	29	4.493	297	2
2002	8.736	1.386	2.536	–	15	–	22	96	71	4.474	135	1
2003	8.760	1.490	1.303	7	–	–	76	69	98	5.576	137	4
2004	8.784	1.439	1.224	5	–	–	96	88	245	5.534	150	4
2005	8.760	1.468	1.096	–	–	–	85	135	136	5.669	166	4
2006	8.760
2007	8.760	1.468	1.089	1	–	–	222	138	–	5.671	168	3
2008	8.784	1.497	941	14	–	–	333	125	–	5.532	289	53
2009	8.760	1.746	761	10	–	–	216	91	–	5.424	512	...
2010	8.760	1.838	510	18	–	–	319	132	–	5.404	539	...

RII Ríkisútvarpið. The Icelandic National Broadcasting Service.

🌐 www.hagstofa.is/menningarmal www.statice.is/culture



20.9 Starfsemi atvinnuleikhúsa 1997–2010

Professional theatres 1997–2010

	Fjöldi leikhúsa Number of theatres	Svið Stages	Uppfærslur Productions					Annað (leiklestur o.fl.) Other (e.g. recitation)	Sýningar Performances	Sýningar- gestir Spectators
			Alls Total	Leikrit Plays	Söngleikir Musicals	Óperur og óperettur Operas and operettas	Ballett/ listdans Ballet/ dance			
1997/1998	8	12	75	46	6	3	7	13	1.135	265.271
1998/1999	8	11	64	44	7	2	5	6	1.494	314.520
1999/2000	9	12	98	70	3	2	5	18	1.516	271.403
2000/2001	8	13	85	63	4	3	10	5	1.524	276.155
2001/2002	8	15	69	56	2	4	6	1	1.266	213.840
2002/2003	6	11	65	43	5	3	10	4	1.026	188.869
2003/2004	6	11	80	46	4	7	13	10	904	230.172
2004/2005	6	11	77	50	5	3	15	4	953	215.934
2005/2006	6	13	74	48	6	6	10	4	1.160	261.999
2006/2007	6	13	95	63	6	5	14	7	1.224	259.030
2007/2008	6	12	78	46	7	5	10	10	1.205	275.207
2008/2009	6	12	93	49	5	6	14	19	1.158	275.794
2009/2010	5	10	76	43	7	2	12	12	1.196	305.542

Ⓞ Að frá töldum sýningum erlendis. Ásamt samstarfsverkefnum og gestaleikjum. *Excluding performances abroad. Including co-productions and guest performances.*

🏛️ Hagstofa Íslands, leikhúsin. *Statistics Iceland, the theatres.*

🌐 www.hagstofa.is/menningarmal www.statice.is/culture

20.10 Starfsemi áhugaleikfélaga 1997–2011

Amateur theatres 1997–2011

	Fjöldi leikfélaga Number of theatres	Uppfærslur Productions		Fjöldi verka eftir þjóðerni höfunda Number of prod. by nationality of authors		Fjöldi flytjenda Number of performers	Sýningar Performances	Sýningar- gestir Spectators
		Alls Total	Fyrir börn For children	Íslenskir Icelandic	Erlendir Foreign			
1997/1998	45	77	9	57	20	1.799	494	36.246
1998/1999	47	96	15	68	28	2.038	526	34.347
1999/2000	43	69	5	45	24	1.616	485	30.280
2000/2001	40	86	13	61	25	1.733	427	27.346
2001/2002	45	96	9	68	28	1.909	724	44.029
2002/2003	43	85	11	56	29	1.972	526	57.213
2003/2004	43	107	8	81	26	1.681	534	43.614
2004/2005	38	69	11	44	25	1.309	485	26.383
2005/2006	37	87	12	64	23	1.400	482	28.524
2006/2007	41	90	12	60	30	1.453	499	30.113
2007/2008	35	81	11	60	21	1.562	457	29.669
2008/2009	42	89	11	63	26	1.951	602	40.032
2009/2010	35	84	11	63	21	1.585	546	36.056
2010/2011	37	89	17	63	26	1.685	572	38.523

🏛️ Bandalag íslenskra leikfélaga. *Association of Amateur Theatres in Iceland.*

🌐 www.hagstofa.is/menningarmal www.statice.is/culture

20.11 Kvikmyndahús 2004–2010*Cinemas 2004–2010*

	Kvikmyndahús <i>Cinemas</i>	Salir <i>Cinema halls</i>	Sæti <i>Seat capacity</i>	Gestir <i>Attendance</i>	Sýningarstaðir <i>Municipalities with cinemas</i>
Kvikmyndahús, allt landið <i>Cinemas, the whole country</i>					
2004	22	46	8.826	1.451.262	17
2005	22	46	8.046	1.444.739	17
2006	24	48	8.319	1.526.384	19
2007	21	44	7.143	1.489.221	16
2008	19	42	6.701	1.588.647	14
2009	18	41	6.626	1.722.099	13
2010	18	44	12
Kvikmyndahús á höfuðborgarsvæði <i>Cinemas in the capital region</i>					
2004	7	27	5.703	1.287.159	3
2005	7	27	5.471	1.251.327	3
2006	7	27	5.496	1.308.156	3
2007	7	26	4.501	1.263.861	3
2008	7	26	4.501	1.366.124	3
2009	7	26	4.483	1.489.198	3
2010	8	30	3
Kvikmyndahús utan höfuðborgarsvæðis <i>Cinemas outside the capital region</i>					
2004	15	19	3.123	164.103	14
2005	15	19	2.575	193.412	14
2006	17	21	2.823	218.228	16
2007	14	18	2.642	225.360	13
2008	12	16	2.200	222.523	11
2009	11	15	2.143	232.901	10
2010	10	14	9

Hagstofa Íslands, kvikmyndahúsin. *Statistics Iceland, the cinemas.*

www.hagstofa.is/menningarmal www.statice.is/culture



20.12 Frumsýndar langar leiknar kvikmyndir eftir uppruna 1996–2009

Full-length feature films released by origin 1996–2009

	Alls <i>Total</i>	Íslenskar <i>Icelandic</i>	Erlendar <i>Foreign</i>				Bandarískar <i>US</i>	Aðrar <i>Other</i>
			Alls <i>Total</i>	Norrænar <i>Nordic</i>	Aðrar evrópskar <i>European, other</i>			
1996	198	2	196	4	29	159	4	
1997	188	4	184	7	24	149	4	
1998	157	2	155	6	15	133	1	
1999	193	2	191	6	21	158	6	
2000	164	6	158	5	18	132	3	
2001	177	4	173	5	30	131	7	
2002	176	9	167	4	26	133	4	
2003	175	4	171	6	36	122	7	
2004	167	4	163	10	22	123	8	
2005	163	2	161	7	25	124	5	
2006	168	4	164	3	26	125	10	
2007	176	4	172	–	41	125	6	
2008	167	8	159	1	21	134	3	
2009	173	5	168	6	23	136	3	

■ Hagstofa Íslands, kvikmyndahúsin. *Statistics Iceland, the cinemas.*

🌐 www.hagstofa.is/menningarmal www.statice.is/culture

Vissir þú

Did you know

Fimm leiknar íslenskar kvikmyndir í fullri lengd voru frumsýndar árið 2009

Five Icelandic full-length feature films were released in 2009

20.13 Aðsókn að kvikmyndasýningum og andvirði seldra aðgöngumiða 1999–2009

Attendance and gross box office revenue of full-length feature films shown 1999–2009

	Aðsókn Attendance			Andvirði seldra aðgöngumiða, þús. kr. Gross box office revenue, thous. ISK		
	Alls Total	Íslenskar Icelandic	Erlendar Foreign	Alls Total	Íslenskar Icelandic	Erlendar Foreign
Landið allt Whole country						
1999	1.530.972	22.458	1.508.514	930.108	18.879	911.229
2000	1.569.191	170.590	1.398.601	992.306	135.687	856.619
2001	1.507.609	28.092	1.479.517	1.029.151	24.427	1.004.724
2002	1.620.431	133.672	1.486.759	1.149.901	119.911	1.029.990
2003	1.446.243	43.643	1.402.600	974.575	38.378	936.198
2004	1.408.388	41.703	1.366.685	971.765	39.509	932.256
2005	1.400.198	37.809	1.362.389	956.104	33.752	922.351
2006	1.503.626	117.041	1.386.585	1.069.777	113.897	955.880
2007	1.464.600	93.950	1.370.650	1.145.297	93.665	1.051.632
2008	1.561.420	124.837	1.436.583	1.253.486	131.020	1.122.467
2009	1.642.899	116.244	1.530.571	1.381.593	115.173	1.266.420
Höfuðborgarsvæðið The capital region						
1999	1.372.788	20.210	1.352.578	830.535	17.080	813.455
2000	1.377.627	152.748	1.224.879	862.582	122.315	740.267
2001	1.297.554	24.592	1.272.962	894.824	21.398	873.427
2002	1.412.213	110.947	1.301.266	1.003.671	99.385	904.286
2003	1.265.227	37.274	1.227.953	851.983	33.362	818.622
2004	1.244.399	36.949	1.207.450	858.665	35.508	823.156
2005	1.206.786	32.475	1.174.311	816.452	28.699	787.753
2006	1.285.621	96.264	1.189.357	924.995	93.261	831.734
2007	1.239.240	82.078	1.157.162	978.558	81.009	897.549
2008	1.338.897	104.169	1.234.728	1.072.965	109.531	963.433
2009	1.409.998	86.497	1.327.417	1.218.006	84.423	1.133.583

① Sérýndar myndir frátaldar. Released films only.

■ Hagstofa Íslands, kvikmyndahúsin. Statistics Iceland, the cinemas.

🌐 www.hagstofa.is/menningarmal www.statice.is/culture

Vissir þú

Did you know

Landsmenn fara að meðaltali fimm sinnum á ári í bíó
Cinema attendance in Iceland per capita is five visits per year



20.14 Þjóðbókasafn og háskólabókasöfn 2006–2010

National library and university libraries 2006–2010

	2006	2007	2008	2009	2010
Landsbókasafn Íslands – Háskólabókasafn					
National and University Library of Iceland					
Ritaeign <i>Volumes</i>	940.000	980.350	998.000	1.011.150	1.022.850
Tímarit, blöð og ritraðir <i>Periodicals and serials</i>	3.220	3.430	3.530	3.630	4.609
Útlán <i>Loans</i>	62.717	61.876	75.228	82.846	78.708
Lestrarsalán <i>Reading room loans</i>
Millisafnalán <i>Inter-library loans</i>	4.615	3.763	3.752	3.625	3.555
Lánuð úr safni <i>Loans supplied</i>	1.265	1.245	1.302	1.258	1.116
Fengin að láni <i>Documents received</i>	3.350	2.518	2.450	2.367	2.439
Starfsmenn í árslok <i>Employees at end of year</i>	103	97	94	90	87
Háskólamenntaðir <i>Thereof university graduates</i>	67	63	56	58	55
Aðrir <i>Others</i>	36	34	38	32	32
Skráðir lánþegar <i>Registered borrowers</i>	5.795	5.218	6.015	8.014	5.879
Rekstur, þús. kr. <i>Current expenditure, thous. ISK</i>	544.707	630.930	692.851	814.434	861.529
Laun <i>Salaries and wages</i>	344.731	367.001	407.999	404.475	418.110
Ritakaup og aðkeypt upplýsingaþjónusta <i>Acquisitions and information services</i>	140.738	177.618	45.718	281.512	313.911
Annað <i>Other expenditure</i>	59.238	86.311	239.134	128.447	129.508
Háskólabókasöfn <i>University libraries</i>					
Fjöldi safna <i>Number of libraries included</i>	7	7	7	7	7
Ritaeign <i>Volumes</i>	191.328	208.287	209.860	217.088	252.485
Tímarit, blöð og ritraðir, titlar <i>Periodicals and serials, titles</i>	1.350	2.621	2.818	4.613	...
Útlán <i>Loans</i>	68.879	69.080	54.704	68.908	64.875
Millisafnalán <i>Inter-library loans</i>	2.189	2.749	3.277	3.391	3.187
Lánuð úr safni <i>Loans supplied</i>	274	810	1.042	1.306	1.310
Fengin að láni <i>Documents received</i>	1.915	1.939	2.319	2.085	1.877
Starfsmenn í árslok <i>Employees at end of year</i>	47	43	47	39	38
Háskólamenntaðir <i>Thereof university graduates</i>	28	30	29	28	29
Aðrir <i>Others</i>	19	13	18	11	9
Skráðir lánþegar <i>Registered borrowers</i>	10.626	11.156	10.874	11.871	11.864

■ Hagstofa Íslands, bókasöfnin. *Statistics Iceland, the libraries.*

🌐 www.hagstofa.is/menningarmal www.static.is/culture

20.15 Gestir safna 1998–2006

Visitors to museums 1998–2006

	Söfn og garðar ¹ Museums and gardens ¹	Gestir alls Visitors, total	Höfuðborgarsvæði Capital region	Suðurnes South-west	Vesturland West	Vestfirðir West-fjords	Norðurland vestra North-west	Norðurland eystra North-east	Austurland East	Suðurland South
Alls Total										
1998	95	839.508	520.998	36.930	34.772	24.944	60.444	55.890	21.850	83.680
1999	97	824.558	520.193	37.510	32.078	23.971	52.791	60.545	23.408	74.062
2000	104	917.832	544.000	45.365	40.201	28.030	54.227	66.316	31.410	108.283
2001	105	957.164	566.277	41.046	50.980	29.868	49.293	72.143	39.945	107.612
2002	108	1.107.146	647.396	66.029	55.090	29.412	55.788	97.247	48.809	107.375
2003	123	1.194.406	681.862	61.996	58.539	40.680	65.692	96.548	63.056	126.033
2004	131	1.228.096	698.773	66.070	57.495	30.310	79.504	90.578	70.050	135.316
2005	127	1.311.752	762.710	88.486	58.835	40.656	58.640	95.187	63.421	143.817
2006	124	1.438.733	785.593	87.330	74.517	44.903	64.465	108.644	72.478	200.803
Minja- og munasöfn Museums										
1998	91	602.422	329.131	10.930	34.772	24.944	55.480	55.890	21.850	69.425
1999	93	583.241	326.565	11.010	32.078	23.971	45.791	60.545	23.408	59.873
2000	100	707.819	374.571	22.365	40.201	28.030	49.227	66.316	31.410	95.699
2001	101	726.307	376.068	17.046	50.980	29.868	45.293	72.143	39.945	94.964
2002	104	859.425	438.435	46.029	55.090	29.412	51.708	97.247	48.809	92.695
2003	119	950.738	470.161	46.996	58.539	40.680	64.192	96.548	63.056	110.566
2004	128	1.006.928	495.680	66.070	57.495	30.310	78.004	90.578	70.050	118.741
2005	124	1.108.970	578.507	88.486	58.835	40.656	57.140	95.187	63.421	126.738
2006	120	1.261.761	627.381	87.330	74.517	44.903	62.705	108.644	72.478	183.803
Fiskasöfn og dýragarðar Aquariums and zoos										
1998	4	237.086	191.867	26.000	•	•	4.964	•	•	14.255
1999	4	241.317	193.628	26.500	•	•	7.000	•	•	14.189
2000	4	210.013	169.429	23.000	•	•	5.000	•	•	12.584
2001	4	230.857	190.209	24.000	•	•	4.000	•	•	12.648
2002	4	247.721	208.961	20.000	•	•	4.080	•	•	14.680
2003	4	243.668	211.701	15.000	•	•	1.500	•	•	15.467
2004	3	221.168	203.093	•	•	•	1.500	•	•	16.575
2005	3	202.782	184.203	•	•	•	1.500	•	•	17.079
2006	4	176.972	158.212	•	•	•	1.760	•	•	17.000

① Ásamt vísindamiðstöðvum, fræðasetrum og föstum sýningum opnum almenningi. Gestir grasagarða eru ekki meðtaldir. Gestafjöldi er að hluta áætlaður. *Including science centres and permanent exhibitions open for public display. Visitors to botanical gardens are excluded.*

1 Einungis söfn og garðar sem veita upplýsingar um gestafjölda. *Only museums and gardens submitting data on visitors.*

■ Hagstofa Íslands, söfnin. *Statistics Iceland, the museums.*

🌐 www.hagstofa.is/menningarmal www.statice.is/culture



20.16 Íþróttafélög og iðkendur eftir íþróttagreinum 2008–2009

Sports clubs and active members of sportclubs by type of sport 2008–2009

	2008				2009			
	Íþróttafélög alls <i>Clubs, total</i>	Félagsmenn alls <i>Members, total</i>	Karlar <i>Males</i>	Konur <i>Females</i>	Íþróttafélög alls <i>Clubs, total</i>	Félagsmenn alls <i>Members, total</i>	Karlar <i>Males</i>	Konur <i>Females</i>
Alls Total	...	109.005	66.602	42.403	...	112.366	68.249	44.117
Aikido <i>Aikido</i>	1	94	65	29	1	100	68	32
Akstursíþróttir <i>Motorsport</i>	4	272	254	18	6	316	297	19
Badminton <i>Badminton</i>	26	5.888	3.540	2.348	27	4.909	3.011	1.898
Bandy <i>Bandy</i>	2	49	40	9	3	67	56	11
Blak <i>Volleyball</i>	37	2.005	834	1.171	41	2.013	815	1.198
Borðtennis <i>Table tennis</i>	5	998	735	263	6	924	683	241
Dans <i>Dance</i>	11	3.195	1.018	2.177	13	3.279	1.051	2.228
Fallhlífastökk <i>Skydiving</i>	1	13	12	1
Fimleikar <i>Gymnastics</i>	28	7.125	1.775	5.350	29	7.495	1.860	5.635
Fisflug								
Microflight, Hang and Paragliding	1	149	136	13	1	122	110	12
Frjálsar íþróttir <i>Athletics</i>	83	5.220	2.655	2.565	86	5.348	2.753	2.595
Glíma <i>Wrestling</i>	17	364	248	116	18	393	270	123
Golf <i>Golf</i>	58	15.933	11.626	4.307	63	15.771	11.439	4.332
Handknattleikur <i>Handball</i>	27	7.005	4.321	2.684	27	6.969	4.262	2.707
Hafnarbolti <i>Baseball</i>	1	145	117	28
Hestaíþróttir <i>Riding/Equestrian</i>	46	10.214	5.509	4.705	48	11.499	5.964	5.535
Hjólreiðar <i>Cycling</i>	3	315	273	42	3	315	273	42
Hnefaleikar <i>Boxing</i>	4	803	512	291	5	871	555	316
Íshokki <i>Ice hockey</i>	4	662	554	108	4	804	660	144
Íþróttir fatlaðra <i>Sports for disabled</i>	16	945	578	367	16	987	614	373
Íþróttir fyrir alla <i>Sports for all</i>	30	3.732	1.846	1.886	30	4.236	2.161	2.075
Jiu jitsu <i>Jiu jitsu</i>	1	124	92	32
Júdó <i>Judo</i>	7	838	731	107	10	857	752	105
Karate <i>Karate</i>	10	1.305	935	370	10	1.206	847	359
Keila <i>Bowling</i>	5	359	270	89	5	360	262	98
Klifur <i>Climbing</i>	2	393	301	92	2	412	313	99
Knattspyrna <i>Football</i>	123	19.220	13.087	6.133	124	20.083	13.613	6.470
Kraftlyftingar <i>Powerlifting</i>	2	52	40	12	6	219	176	43
Kricket <i>Cricket</i>	1	40	40	–	1	40	40	–
Krulla <i>Curling</i>	2	78	65	13	2	83	70	13
Kvondo <i>Taekwondo</i>	12	907	618	289	12	933	625	308
Körfuknattleikur <i>Basketball</i>	67	6.353	4.333	2.020	66	6.629	4.501	2.128
Listskautar <i>Figure skating</i>	4	658	31	627	3	707	23	684
Lyftingar <i>Weight lifting</i>	2	36	33	3	2	36	33	3
Mótoríþróttir <i>Motorsport</i>	19	2.285	2.070	215	20	2.334	2.099	235
Siglingar <i>Sailing</i>	7	1.408	1.131	277	6	1.417	1.137	280
Skíðaíþróttir <i>Skiing</i>	21	1.852	951	901	21	1.529	771	758
Skotfimi <i>Shooting</i>	16	2.357	2.236	121	17	2.412	2.286	126
Skyllmingar <i>Fencing</i>	4	1.096	751	345	4	1.099	753	346
Sund <i>Swimming</i>	45	2.756	1.148	1.608	44	2.714	1.122	1.592
Svifflug <i>Gliding</i>	2	68	64	4
Tennis <i>Tennis</i>	7	1.396	813	583	8	1.577	893	684
Veggtennis <i>Squash</i>	1	525	423	102	2	830	683	147
Wushu <i>Wushu</i>	1	110	64	46	1	134	75	59

Ⓐ Íþróttafélög og iðkendur þeirra sem eiga aðild að Íþróttasambandi Íslands. *Clubs and active members in The National Olympic and Sports Association of Iceland.*

Ⓐ Íþróttá- og ólympíusamband Íslands. *The National Olympic and Sports Association of Iceland.*

20.17 Mannfjöldi eftir trúfélögum 2006 og 2011

Population by religious organisations 2006 and 2011

1. janúar 1 January					Breytingar á ári, % Annual change, % 2006/2011	Hlutfall Percent	
	2006	2011		2006		2011	
	Alls Total	Alls Total	Karlar Males	Konur Females		2006	2011
Alls Total	299.891	318.452	160.006	158.446	1,2	100,0	100,0
Þjóðkirkjan The Evangelical Lutheran Church of Iceland	251.909	247.245	122.874	124.371	-0,4	84,0	77,6
Fríkirkjur Lutheran free churches	13.843	17.434	8.413	9.021	4,7	4,6	5,5
Fríkirkjan í Reykjavík Reykjavík Free Church	6.613	8.728	4.249	4.479	5,7	2,2	2,7
Fríkirkjan í Hafnarfirði Hafnarfjörður Free Church	4.573	5.653	2.638	3.015	4,3	1,5	1,8
Óháði söfnuðurinn Reykjavík Independent Church	2.657	3.053	1.526	1.527	2,8	0,9	1,0
Önnur skráð trúfélög Other religious organisations	14.716	20.813	10.354	10.459	7,2	4,9	6,5
Kapólska kirkjan The Roman Catholic Church Diocese	6.465	10.207	4.801	5.406	9,6	2,2	3,2
Hvítasunnukirkjan á Íslandi The Pentecostal Assembly	1.856	2.087	1.030	1.057	2,4	0,6	0,7
Ásatrúarfélagið The Asatru Association	960	1.700	1.182	518	12,1	0,3	0,5
Búddistafélag Íslands The Buddhist Association	632	925	331	594	7,9	0,2	0,3
Kirkja sjöunda dags aðventista á Íslandi Seventhday Adventists Church in Iceland	755	760	376	384	0,1	0,3	0,2
Vottar Jehóva Jehova's Witnesses	670	701	355	346	0,9	0,2	0,2
Vegurinn The Way	703	658	339	319	-1,3	0,2	0,2
Krossinn The Cross	658	559	326	233	-3,2	0,2	0,2
Rússneska rétttrúnaðarkirkjan The Russian Orthodox Church	144	427	171	256	24,3	0,0	0,1
Bahá'í samfélagið The Bahá'í Community	391	412	217	195	1,1	0,1	0,1
Félag múslima á Íslandi The Muslim Association of Iceland	340	370	198	172	1,7	0,1	0,1
Íslenska Kristskirkjan The Icelandic Christ-Church	226	294	145	149	5,4	0,1	0,1
Menningarsetur múslima á Íslandi Muslim Cultural Centre in Iceland	•	274	164	110	•	•	0,1
Serbneska rétttrúnaðarkirkjan The Serbian Orthodox Church	163	218	107	111	6,0	0,1	0,1
Betanía Betania	160	185	92	93	2,9	0,1	0,1
Kirkja Jesú Krists hinna síðari daga heilögu Church of Jesus Christ of Latter-day Saints	184	184	88	96	0,0	0,1	0,1
SGI á Íslandi Soko Gakkai International	•	153	59	94	•	•	0,0
Catch The Fire (CTF) Catch The Fire (CTF)	•	134	67	67	•	•	0,0
Fríkirkjan Kefas The Free Church Kefas	146	132	70	62	-2,0	0,0	0,0
Boðunarkirkjan The Church of Evangelism	98	103	61	42	1,0	0,0	0,0
Zen á Íslandi – Nátthagi Zen in Iceland	54	85	53	32	9,5	0,0	0,0
Sjónarhæðarsöfnuðurinn The Sjónarhæð Congregation	59	57	27	30	-0,7	0,0	0,0
Samfélag trúaðra Believers' Fellowship	38	34	21	13	-2,2	0,0	0,0
Fyrsta baptistakirkjan The First Baptist Church	14	30	13	17	16,5	0,0	0,0
Kirkja hins upprisna lífs Church of the Resurrected Life	•	29	7	22	•	•	0,0
Reykjavíkurgöðorð Reykjavík Chieftainship	•	22	18	4	•	•	0,0
Fjölskyldusamtök heimsfriðar og sameiningar Family Federation for World Peace and Unification	•	21	13	8	•	•	0,0
Himinn á jörðu Heaven on earth	•	18	4	14	•	•	0,0
Vonarhöfn Port of hope	•	14	6	8	•	•	0,0
Heimakirkja Homechurch	•	10	7	3	•	•	0,0
Bænahúsið Icelandic House of Prayer	•	7	4	3	•	•	0,0
Alþjóðleg kirkja Guðs og embætti Jesú Krists Church of God Ministry of Jesus Christ International	•	3	2	1	•	•	0,0
Önnur trúfélög og ótilgreint Other and not specified	12.005	18.869	10.097	8.772	9,5	4,0	5,9
Után trúfélaga No religious organisation	7.418	14.091	8.268	5.823	13,7	2,5	4,4

www.hagstofa.is/mannfjoldi www.staticis/population



20.18 Útgjöld til rannsóknar- og þróunar eftir uppruna fjár 2009

Research and development expenditures by sources of funds 2009

Milljónir króna / Million ISK	Alls / Total		Atvinnu- fyrirtæki / Business enterprise sector		Opinberar rannsóknar- stofnanir / Government sector		Mennta- stofnanir / Higher education sector		Aðrir aðilar / Private non-profit sector	
	MISK	%	MISK	%	MISK	%	MISK	%	MISK	%
Fjármögnun rannsókna og þróunar alls / Source of funding for Research and development, total	46.530	100,0	24.599	100,0	9.329	100,0	11.564	100,0	1.038	100,0
Frá fyrirtækjum / From private sources	22.669	48,7	21.054	85,6	670	7,2	946	8,2	-	-
Frá hinu opinbera / From public sources	18.810	40,4	966	3,9	7.962	85,3	9.471	81,9	412	39,7
Frá sjálfseignarstofnun / Non profit organisation	245	0,5	-	-	-	-	152	1,3	93	8,9
Erlendis frá / From foreign sources	4.805	10,3	2.579	10,5	697	7,5	995	8,6	534	51,4

iii Rannsóknamiðstöð Íslands. The Icelandic Centre for Research.

Mynd 20.2 Fjármagn til rannsóknar- og þróunarstarfsemi eftir viðfangsefnum 2009

Figure 20.2 Research and development expenditure by socio-economic objectives 2009

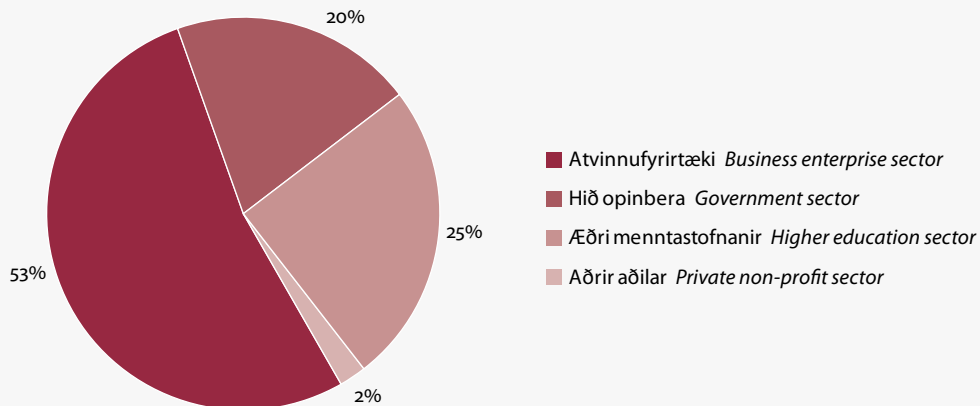

20.19 Fjármagn til rannsóknar- og þróunarstarfsemi eftir viðfangsefnum 2009

Research and development expenditure by socio-economic objectives 2009

Milljónir króna <i>Million ISK</i>	Alls <i>Total</i>	Atvinnu- fyrirtæki <i>Business enterprise sector</i>	Hið opinbera <i>Government sector</i>	Æðri mennta- stofnanir <i>Higher education sector</i>	Aðrir aðilar <i>Private non-profit sector</i>
Rannsóknir og þróunarstarfsemi alls <i>Research and development, total</i>	46.530	24.599	9.329	11.564	1.038
Hagnýtar rannsóknir og þróunarstarfsemi alls <i>Applied research and development, total</i>	38.249	24.599	7.792	5.452	406
Fiskveiðar og landbúnaður <i>Agriculture and fishing</i>	3.724	355	2.592	777	–
Landbúnaður <i>Agriculture</i>	761	72	254	436	–
Fiskveiðar <i>Fishing</i>	2.508	220	2.144	144	–
Fiskeldi <i>Aquaculture</i>	455	64	194	197	–
Iðnaður <i>Industry</i>	13.297	11.907	894	496	–
Fiskiðnaður <i>Fish processing</i>	689	273	248	168	–
Almennur iðnaður <i>Manufacturing industry</i>	3.524	3.036	327	160	–
Byggingarstarfsemi <i>Construction</i>	869	604	166	100	–
Tölvuver og hugbúnaðarframléiðsla ¹ <i>Software¹</i>	8.215	7.994	153	68	–
Orkuframléiðsla og dreifikerfi <i>Energy production and distribution</i>	1.819	200	1.000	619	–
Vatnsorka <i>Hydropower</i>	623	52	403	168	–
Jarðvarmi <i>Geothermal power</i>	682	88	425	168	–
Önnur orka <i>Other power</i>	514	60	172	283	–
Samgöngumál og fjarskipti <i>Transportation and telecommunication</i>	648	296	111	229	12
Skipulagsmál bæja o.fl. <i>Living conditions</i>	294	28	151	103	13
Umhverfi og mengunarvarnir <i>Pollution and environment protection</i>	1.130	174	667	264	26
Heilbrigðismál <i>Health</i>	12.879	10.981	846	794	258
Félags- og tryggingamál <i>Social welfare</i>	1.382	31	401	925	24
Menningarmál, fjölmiðlar o.fl. <i>Culture, mass media</i>	676	61	320	270	25
Skóla- og kennslumál <i>Education</i>	589	56	102	382	49
Atvinnusjúkdómar og vinnuaðstæður <i>Working conditions</i>	85	7	63	16	–
Efnahagsmál og opinber stjórnun <i>Economic planning, public administration</i>	985	432	342	211	–
Náttúruauðlindir og nýting <i>Exploration and exploitation of the earth and the atmosphere</i>	740	71	304	364	–
Landgrunnrannsóknir <i>Continental shelf</i>	101	–	30	71	–
Auðlindaleit <i>Resources</i>	216	27	117	71	–
Veðurfarsrannsóknir <i>Weather research</i>	136	10	55	71	–
Aðrar rannsóknir <i>Other</i>	287	35	102	150	–
Grunnrannsóknir, almenn þróun vísinda alls <i>Basic research, general advances in knowledge</i>	8.281	–	1.536	6.112	633
Tækni og verkfræði <i>Technology</i>	678	–	201	477	–
Raunvísindi <i>Natural science</i>	2.629	–	618	2.010	–
Heilbrigðisvísindi <i>Medicine</i>	2.056	–	298	1.257	501
Fiskveiðar og landbúnaður <i>Fishing and agriculture</i>	519	–	36	483	–
Félagsvísindi <i>Social science</i>	1.339	–	138	1.154	47
Hugvísindi <i>Humanities</i>	811	–	80	651	80
Fjölfagleg viðfangsefni <i>Interdisciplinary</i>	249	–	165	79	5

1 Aðeins fyrirtæki voru spurð. *Only companies were asked.*

III Rannsóknamiðstöð Íslands. *The Icelandic Research Centre.*



20.20 Starfandi fólk við rannsóknir og þróun 2009

Employed persons in research and development 2009

	2009					
	Fjöldi <i>Number</i>			Ársverk <i>Man-years</i>		
	Alls <i>Total</i>	Karlar <i>Men</i>	Konur <i>Women</i>	Alls <i>Total</i>	Karlar <i>Men</i>	Konur <i>Women</i>
Framkvæmdaaðilar <i>Sector of performance</i>	5.496	3.170	2.326	3.758	2.295	1.464
Atvinnufyrirtæki <i>Business enterprise sector</i>	1.884	1.241	643	1.577	1.072	505
Hið opinbera <i>Government sector</i>	1.779	926	853	821	478	343
Æðri menntastofnanir <i>Higher education sector</i>	1.684	943	741	1.250	703	547
Sjálfseignarstofnanir <i>Private non-profit sector</i>	149	60	89	110	41	69
Starfsstétt <i>Occupation</i>	1.884	1.241	643	3.758	2.295	1.464
Sérfræðingar <i>Researchers</i>	1.302	888	414	2.866	1.777	1.089
Tæknilegt aðstoðarfólk <i>Technicians</i>	404	233	171	626	347	279
Annað starfsfólk <i>Other</i>	178	120	58	266	171	96
Menntun <i>Education level</i>	5.495	3.170	2.325	3.759	2.295	1.465
Doktorsmenntun <i>University PhD level degrees</i>	840	577	263	623	442	181
Háskólamenntun önnur en doktorsmenntun <i>Other university degrees</i>	3.207	1.787	1.420	2.083	1.247	836
Sérmenntun <i>Post-secondary</i>	1.008	526	482	708	375	332
Framhaldsmenntun <i>Secondary</i>	259	175	84	181	129	52
Önnur menntun <i>Other</i>	181	105	76	165	102	63
Hlutfall <i>Percent</i>						
Framkvæmdaaðilar <i>Sector of performance</i>	100,0	100,0	100,0	100,0	100,0	100,0
Atvinnufyrirtæki <i>Business enterprise sector</i>	34,3	39,1	27,6	42,0	46,7	34,5
Hið opinbera <i>Government sector</i>	32,4	29,2	36,7	21,8	20,8	23,4
Æðri menntastofnanir <i>Higher education sector</i>	30,6	29,7	31,9	33,3	30,6	37,4
Sjálfseignarstofnanir <i>Private non-profit sector</i>	2,7	1,9	3,8	2,9	1,8	4,7
Starfsstétt <i>Occupation</i>	100,0	100,0	100,0	100,0	100,0	100,0
Sérfræðingar <i>Researchers</i>	69,1	71,6	64,4	76,3	77,4	74,4
Tæknilegt aðstoðarfólk <i>Technicians</i>	21,4	18,8	26,6	16,6	15,1	19,0
Annað starfsfólk <i>Other</i>	9,4	9,7	9,0	7,1	7,4	6,5
Menntun <i>Education level</i>	100,0	100,0	100,0	100,0	100,0	100,0
Doktorsmenntun <i>University PhD level degrees</i>	15,3	18,2	11,3	16,6	19,3	12,4
Háskólamenntun önnur en doktorsmenntun <i>Other university degrees</i>	58,4	56,4	61,1	55,4	54,3	57,1
Sérmenntun <i>Post-secondary</i>	18,3	16,6	20,7	18,8	16,4	22,7
Framhaldsmenntun <i>Secondary</i>	4,7	5,5	3,6	4,8	5,6	3,6
Önnur menntun <i>Other</i>	3,3	3,3	3,3	4,4	4,4	4,3

■ Rannsóknamiðstöð Íslands. *The Icelandic Research Centre.*

HÆSTIRETTUR

Dómsmál

Justice

21

Hagstofa Íslands safnar tölulegum upplýsingum um héraðsdóma frá Dómstólaráði, þær upplýsingar ná aftur til ársins 1993. Einnig fær Hagstofan upplýsingar frá skrifstofu Hæstaréttar um hæstaréttarmál og ná þær tölur aftur til ársins 1979. Tölur um fjölda afbrota koma frá Ríkislögreglustjóra og tölur um fanga frá Fangelismálastofnun.

Almennum einkamálum fjölgar á milli ára

Almennum einkamálum sem afgreidd voru frá héraðsdómstólum landsins fækkaði úr 21.349 árið 2009 í 14.059 árið 2010, þar af voru 12.627 útivistarmál (hinn stefndi sækir ekki dómþing) en fjöldi þeirra sveiflast mikið milli ára. Fjöldi munnlega fluttra einkamála (hinn stefndi sækir dómþing og tekur til varna) er hins vegar stöðugri milli ára og voru 1.432 slík mál afgreidd frá héraðsdómstólum árið 2010.

Hæstaréttarmálum fjölgar

Málum sem skotið er til Hæstaréttar hefur fjölgað mjög seinustu ár. Árið 2005 voru 553 málum skotið til Hæstaréttar, en þau voru 726 árið 2010. Þetta er 31% fjölgun. Mestu munar um kærur, en þeim hefur fjölgað úr 200 árið 2005 í 422 árið 2010.

Sakamál voru 3.992 árið 2010

Alls voru 3.992 sakamál afgreidd hjá héraðsdómstólum árið 2010, en þau voru 4.428 árið 2009. Nærri öll þessi mál (99%) hafa komið frá lögreglustjóraembættum hin síðari ár en 1% frá ríkissaksóknara, 218 mál á ári. Úrskurðir í gjaldþrotamálum voru samtals 1.129 árið 2010, þar af 139 vegna einstaklinga, en gjaldþrotaúrskurðir lögaðila voru 990. Þetta eru svipaðar niðurstöður og seinustu þrjú ár.

Flestir afplánunarfangar eru karlar

Afplánunarfangar voru 116 árið 2009, þar af 110 karlar (91%). Sex konur afplánuðu dóm í íslenskum fangelsum. Flestir fangar árið 2009 afplánuðu dóm vegna fíkniefnabrota, en þar á eftir komu auðgunarbrot og ofbeldisbrot.



Data on received and concluded cases in the district courts are collected from the Judicial Council. Information on Supreme Court cases are gathered from the Office of the Supreme Court. Data on the number of offences is received from The National Commissioner of the Icelandic Police and data on convictions and prisoners are received from The Prison and Probation Administration.

The number of civil cases increases

The number of civil cases concluded in the district courts decreased from 21,349 in 2009 to 14,059 in 2010. Thereof, 12,627 were default proceedings and 1,432 oral cases were concluded.

Cases to the Supreme Court increase

The number of cases to the Supreme Court was 553 in 2005 and 726 in 2010, this is an increase of 31%. This increase is mainly due to cases of special appeal, which were 200 in 2005 and 422 in 2010.

A total of 3,992 criminal cases concluded in 2010

The number of criminal cases concluded in district courts in 2010 was 3,992, whereof 99% came from the Police Commissioners and 1% came from the Prosecutor General or 218 cases. A total of 1,129 bankruptcies were decreed by the District Courts, whereof 139 cases were bankruptcy petitions against individuals and 990 against legal persons.

The majority of prisoners are men

The total number of prisoners in 2009 was 116, thereof 110 men, 91%. Six women served a sentence in Icelandic prisons. The highest number of prisoners in 2009 was serving a sentence for drug crimes and crimes of acquisition/forgery, crimes of violence came second and third.

Vissir þú

Did you know

91% fanga eru karlar

91% of prisoners are males

21.1 Hæstaréttarmál 2005–2010

Supreme Court cases 2005–2010

	2005	2006	2007	2008	2009	2010
Málum skotið til Hæstaréttar <i>Cases appealed to the Supreme Court</i>						
Áfrýjanir og kærur alls <i>Cases appealed, total</i>	553	673	672	697	782	726
Áfrýjanir alls <i>Ordinary cases appealed</i>	353	391	376	362	413	304
Einkamál <i>Civil cases</i>	265	294	284	256	317	216
Opinber mál <i>Criminal cases</i>	88	97	92	106	96	88
Kærur alls <i>Cases of special appeal</i>	200	282	296	335	369	422
Einkamál <i>Civil cases</i>	129	131	121	147	155	206
Opinber mál <i>Criminal cases</i>	71	151	175	188	214	216
Dómar og aðrar ákvarðanir <i>Judgments delivered</i>						
Áfrýjanir og kærur alls <i>Cases appealed, total</i>	487	558	590	630	654	710
Áfrýjanir alls <i>Ordinary cases appealed</i>	284	284	290	307	298	321
Dómar í einkamálum <i>Judgments delivered in civil cases</i>	190	206	188	206	205	240
Dómar í opinberum málum <i>Judgments delivered in criminal cases</i>	94	78	102	101	93	81
Kærur alls <i>Cases of special appeal</i>	203	274	300	323	356	389
Dómar í einkamálum <i>Judgments delivered in civil cases</i>	132	120	131	147	145	181
Dómar í opinberum málum <i>Judgments delivered in criminal cases</i>	71	154	169	176	211	208

☰ Skrifstofa Hæstaréttar. Office of the Supreme Court.

Mynd 21.1 Hæstaréttarmál á hverja 100.000 íbúa 1979–2010

Figure 21.1 Supreme Court cases per 100,000 population 1979–2010

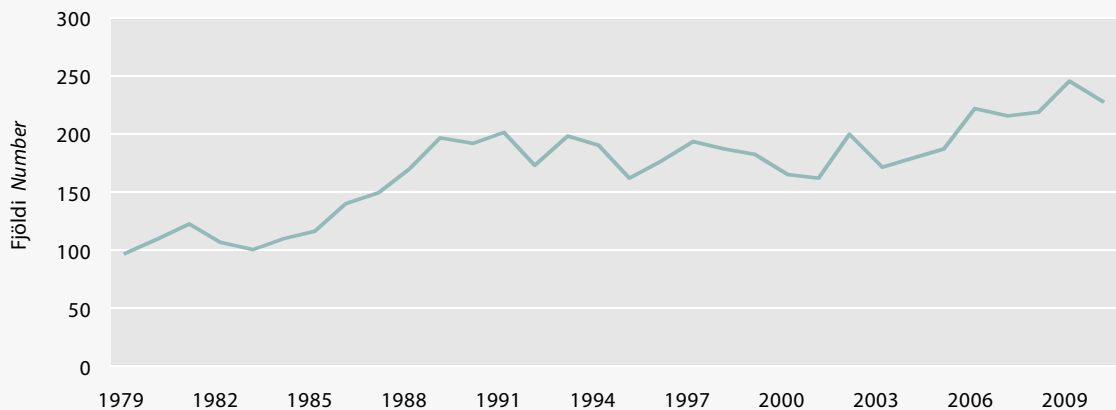



21.2 Dómar Hæstaréttar 2006–2010

Supreme Court Judgments 2006–2010

	2006	2007	2008	2009	2010
Opinber mál <i>Criminal cases</i>					
Eftir tegund mála <i>By type of cases</i>	232	271	277	304	290
Áfengislagabrot <i>Offences against the Alcoholic Beverages Act</i>	–	3	1	1	1
Ávana- og fíkniefnabrot <i>Drug offences</i>	9	10	5	9	8
Hegningarlagabrot <i>Offences against the General Penal Code</i>	50	62	68	63	57
Fjármunabrot <i>Offences against property</i>	10	16	18	14	13
Kynferðisbrot <i>Sexual offences</i>	11	16	25	21	19
Ofbeldisbrot <i>Violence against the person</i>	23	26	24	23	19
Annað <i>Other</i>	6	4	1	5	6
Umferðarlagabrot <i>Traffic offences</i>	10	14	14	14	7
Ölvunarakstur <i>Driving while intoxicated</i>	7	10	11	4	6
Annað <i>Other</i>	3	4	3	10	1
Annað <i>Other</i>	9	13	13	6	6
Kærumál <i>Interlocutory and summary appeals</i>	154	169	176	211	211
Eftir dómsniðurstöðu <i>By outcome</i>	232	271	277	304	290
Héraðsdómur óraskaður <i>Sustained</i>	142	160	173	224	199
Héraðsdómi breytt, þ.a: <i>Altered, i.e.:</i>	78	101	76	62	68
Refsing þyngd <i>Punishment increased</i>	15	21	23	22	26
Refsing milduð <i>Punishment reduced</i>	20	25	17	12	24
Sakfelling á sýknuðum <i>Convictions of acquitted persons</i>	–	1	7	–	1
Sýknun á sakfelldum <i>Acquittals of convicted persons</i>	2	10	4	7	4
Annað <i>Other</i>	41	44	25	21	13
Héraðsdómur ómerktur <i>District Court invalidated</i>	8	4	20	5	2
Vísað frá héraðsdómi <i>Dismissed from District Courts</i>	3	3	3	2	–
Vísað frá Hæstarétti <i>Dismissed from Supreme Court</i>	1	3	5	11	21
Einkamál <i>Civil cases</i>					
Eftir tegund mála <i>By type of case</i>	326	319	353	350	413
Barnsfaðernismál <i>Paternity cases</i>	–	–	–	2	–
Forræðismál <i>Custody cases</i>	4	6	7	9	4
Eignarréttarmál <i>Property rights cases</i>	24	26	32	26	31
Erfðamál <i>Cases under inheritance law</i>	1	1	2	0	1
Hjónaskilnaðarmál o.fl. <i>Divorce cases</i>	5	2	8	4	2
Kaup- og kjaramál <i>Wage and salary cases</i>	7	11	23	16	19
Kærumál <i>Interlocutory and summary appeals</i>	120	131	147	145	183
Aðfarargerðir <i>Enforcement</i>	24	22	18	18	19
Gjaldþrotamál <i>Bankruptcy cases</i>	8	7	6	13	32
Nauðungarsala <i>Forced auctions</i>	4	7	12	7	7
Þinglýsing <i>Registrations of property</i>	8	7	6	9	6
Annað <i>Other</i>	76	88	105	98	119
Meiðyrðamál <i>Libel cases</i>	–	4	3	5	2
Opinber gjöld <i>Tax cases</i>	6	2	7	5	6
Samningar <i>Contracts</i>	41	24	26	27	41
Skaðabótamál <i>Torts cases</i>	51	45	39	59	82
Skuldamál <i>Debt cases</i>	13	21	16	19	16
Vátryggingarmál <i>Insurance cases</i>	9	11	18	7	5
Víxilmál <i>Bill-of-exchange cases</i>	2	2	1	–	–
Önnur mál <i>Other cases</i>	43	33	24	26	21
Eftir dómsniðurstöðu <i>By outcome</i>	326	319	206	350	413
Héraðsdómur óraskaður <i>Sustained</i>	155	178	120	199	215
Héraðsdómi breytt <i>Altered</i>	134	112	58	106	143
Héraðsdómur ómerktur <i>District Court invalidated</i>	16	5	9	20	17
Vísað frá héraðsdómi <i>Dismissed from District Courts</i>	7	13	12	9	29
Vísað frá Hæstarétti <i>Dismissed from Supreme Court</i>	11	9	6	12	8
Fellt niður með dómi <i>Discontinued</i>	3	2	1	4	1

21.3 Afgreidd mál frá héraðsdómum 2008–2010

Cases concluded in District Courts 2008–2010

	Alls Total	Reykja- vík	Reykja- nes South- west	Vestur- land West	Vest- firðir West- fjords	Norður- vestra North- west	Norður- eystra North- east	Austur- land East	Suður- land South
2008									
Almenn einkamál <i>Civil cases</i>	18.492	11.554	3.991	461	255	200	740	291	1.000
Munnlega flutt mál <i>Oral proceedings</i>	1.214	825	224	20	8	12	35	29	61
Útivistarmál <i>Default proceedings</i>	17.278	10.729	3.767	441	247	188	705	262	939
Opinber mál <i>Criminal cases</i>	5.784	1.930	1.390	515	134	199	421	181	1.014
Frá ríkissaksóknara <i>From the State Prosecutor</i>	179	76	37	4	11	3	20	10	18
Frá lögreglustjórum <i>From Police Commissioners</i>	5.605	1.854	1.353	511	123	196	401	171	996
Gjaldþrotáurskurðir <i>Bankruptcy orders</i>	960	494	254	34	26	8	60	30	54
Einstaklinga <i>Of individuals</i>	202	92	53	13	10	0	14	11	9
Lögaðila <i>Of legal persons</i>	758	402	201	21	16	8	46	19	45
2009									
Almenn einkamál <i>Civil cases</i>	21.349	13.141	5.045	568	238	178	697	379	1.103
Munnlega flutt mál <i>Oral proceedings</i>	1.593	1.028	346	55	12	14	49	22	67
Útivistarmál <i>Default proceedings</i>	19.756	12.113	4.699	513	226	164	648	357	1.036
Opinber mál <i>Criminal cases</i>	4.428	1.498	1.127	311	36	218	449	160	629
Frá ríkissaksóknara <i>From the State Prosecutor</i>	243	98	66	7	7	8	30	8	19
Frá lögreglustjórum <i>From Police Commissioners</i>	4.185	1.400	1.061	304	29	210	419	152	610
Gjaldþrotáurskurðir <i>Bankruptcy orders</i>	1.025	533	265	29	14	18	49	34	83
Einstaklinga <i>Of individuals</i>	112	41	22	4	2	3	8	5	27
Lögaðila <i>Of legal persons</i>	913	492	243	25	12	15	41	29	56
2010									
Almenn einkamál <i>Civil cases</i>	14.059	8.706	3.278	364	119	108	441	252	791
Munnlega flutt mál <i>Oral proceedings</i>	1.432	921	293	34	9	12	37	52	74
Útivistarmál <i>Default proceedings</i>	12.627	7.785	2.985	330	110	96	404	200	717
Opinber mál <i>Criminal cases</i>	3.992	1.017	1.158	470	58	125	415	122	627
Frá ríkissaksóknara <i>From the State Prosecutor</i>	218	89	66	9	9	1	20	3	21
Frá lögreglustjórum <i>From Police Commissioners</i>	3.774	928	1.092	461	49	124	395	119	606
Gjaldþrotáurskurðir <i>Bankruptcy orders</i>	1.129	465	401	44	25	11	61	20	102
Einstaklinga <i>Of individuals</i>	139	36	58	5	6	0	5	4	25
Lögaðila <i>Of legal persons</i>	990	429	343	39	19	11	56	16	77
Hlutfallsskipting milli héraðsdóma									
Percent distribution between District Courts									
2008									
Almenn einkamál <i>Civil cases</i>	100,0	62,5	21,6	2,5	1,4	1,1	4,0	1,6	5,4
Opinber mál <i>Criminal cases</i>	100,0	33,4	24,0	8,9	2,3	3,4	7,3	3,1	17,5
Gjaldþrotáurskurðir <i>Bankruptcy orders</i>	100,0	51,5	26,5	3,5	2,7	0,8	6,3	3,1	5,6
2009									
Almenn einkamál <i>Civil cases</i>	100,0	61,6	23,6	2,7	1,1	0,8	3,3	1,8	5,2
Opinber mál <i>Criminal cases</i>	100,0	33,8	25,5	7,0	0,8	4,9	10,1	3,6	14,2
Gjaldþrotáurskurðir <i>Bankruptcy orders</i>	100,0	52,0	25,9	2,8	1,4	1,8	4,8	3,3	8,1
2010									
Almenn einkamál <i>Civil cases</i>	100,0	61,9	23,3	2,6	0,8	0,8	3,1	1,8	5,6
Opinber mál <i>Criminal cases</i>	100,0	25,5	29,0	11,8	1,5	3,1	10,4	3,1	15,7
Gjaldþrotáurskurðir <i>Bankruptcy orders</i>	100,0	41,2	35,5	3,9	2,2	1,0	5,4	1,8	9,0

☐☐☐ Dómstólaráð. *The Judicial Council.*

🌐 www.hagstofa.is/domsma www.statice.is/justice

21.4 Málátími afgreiddra mála voru frá héraðsdómum 2008–2010

Length of District Court proceedings in cases concluded 2008–2010

	Fjöldi mála Number of cases			Hlutfall málafjölda á tímabili Percent of cases in period		
	2008	2009	2010	2008	2009	2010
Almenn einkamál <i>Civil cases</i>						
Munnlega flutt mál <i>Orally pleaded</i>						
Alls <i>Total</i>	1.214	1.593	1.432	100,0	100,0	100,0
0–3 mánuðir <i>months</i>	124	160	90	10,2	10,0	6,3
3–6 mánuðir <i>months</i>	323	466	289	26,6	29,3	20,2
6–9 mánuðir <i>months</i>	356	460	350	29,3	28,9	24,4
9–12 mánuðir <i>months</i>	195	244	361	16,1	15,3	25,2
1–2 ár <i>years</i>	178	213	274	14,7	13,4	19,1
2–3 ár <i>years</i>	29	39	60	2,4	2,4	4,2
>3 ár <i>>3 year</i>	9	11	8	0,7	0,7	0,6
Útivistarmál <i>Concluded by judgment</i>						
Alls <i>Total</i>	17.278	19.756	12.627	100,0	100,0	100,0
0–30 dagar <i>days</i>	13.656	12.455	5.386	79,0	63,0	42,7
31–60 dagar <i>days</i>	2.459	4.628	3.666	14,2	23,4	29,0
61–90 dagar <i>days</i>	692	1.622	2.076	4,0	8,2	16,4
3–6 mánuðir <i>months</i>	414	927	1.040	2,4	4,7	8,2
6–9 mánuðir <i>months</i>	40	91	251	0,2	0,5	2,0
9–12 mánuðir <i>months</i>	10	21	162	0,1	0,1	1,3
>1 ár <i>>1 year</i>	7	12	46	0,0	0,1	0,4
Opinber mál <i>Criminal cases</i>						
Frá ríkissaksóknara <i>From the State Prosecutor</i>						
Alls <i>Total</i>	179	243	218	100,0	100,0	100,0
0–30 dagar <i>days</i>	28	57	35	15,6	23,5	16,1
31–60 dagar <i>days</i>	46	53	45	25,7	21,8	20,6
61–90 dagar <i>days</i>	36	39	28	20,1	16,0	12,8
3–6 mánuðir <i>months</i>	49	71	77	27,4	29,2	35,3
6–9 mánuðir <i>months</i>	12	15	26	6,7	6,2	11,9
9–12 mánuðir <i>months</i>	2	5	4	1,1	2,1	1,8
>1 ár <i>>1 year</i>	6	3	3	3,4	1,2	1,4
Frá lögreglustjórum <i>From Police Commissioners</i>						
Alls <i>Total</i>	5.605	4.185	3.774	100,0	100,0	100,0
0–30 dagar <i>days</i>	3.684	2.593	2.399	65,7	62,0	63,6
31–60 dagar <i>days</i>	1.058	857	719	18,9	20,5	19,1
61–90 dagar <i>days</i>	413	244	296	7,4	5,8	7,8
3–6 mánuðir <i>months</i>	329	33	242	5,9	7,9	6,4
6–9 mánuðir <i>months</i>	85	111	75	1,5	2,7	2,0
9–12 mánuðir <i>months</i>	23	29	26	0,4	0,7	0,7
>1 ár <i>>1 year</i>	13	20	17	0,2	0,5	0,3

☰ Dómsstólaráð. *The Judicial Council.*

🌐 www.hagstofa.is/domsmaal www.statice.is/justice

Vissir þú

Did you know

Þrjú af hverjum fjórum afbrotum eru vegna umferðarlagabrota
74% of registered offences are traffic offences

21.5 Skráð afbrot hjá lögreglustjóraembættum 2008–2010

Offences registered by the police 2008–2010

	Allt landið ¹ <i>Whole country</i> ¹		Fjöldi <i>Number</i>	
	Afbrot á 10.000 íbúa <i>Per 10,000 inh.</i>	Heildarjöldi <i>Total</i>	Höfuðborgarsvæðið <i>Capital region</i>	Landsbyggð <i>Outside capital region</i>
Alls brot 2008 <i>Total offences 2008</i>	2.416,4	75.246	39.734	35.222
Alls brot 2009 <i>Total offences 2009</i>	2.342,0	74.767	38.069	36.698
Alls brot 2010 <i>Total offences 2010</i>	2.300,6	73.525	40.449	33.076
Brot gegn valdstjórninni <i>Offences against public authorities</i>				
2008	8,0	250	115	135
2009	7,0	224	125	99
2010	9,5	301	192	109
Skjalafals <i>Forgery</i>				
2008	8,9	278	170	105
2009	9,1	290	146	144
2010	8,4	268	168	100
Kynferðisbrot <i>Sexual offences</i>				
2008	11,8	368	185	183
2009	10,0	318	179	139
2010	10,2	323	200	123
Líkamsmeiðingar <i>Assaults</i>				
2008	42,3	1.316	780	528
2009	36,2	1.155	683	472
2010	37,0	1.175	778	397
Brot gegn friðhelgi einkalífs <i>Offences against personal liberty</i>				
2008	17,9	556	330	224
2009	16,1	515	301	214
2010	19,5	620	392	228
Auðgunarbrot <i>Offences of acquisition</i>				
2008	257,8	8.029	6.513	1.491
2009	299,5	9.561	7.701	1.860
2010	271,0	8.608	6.780	1.828
Eignaspjöll <i>Offences against property</i>				
2008	97,4	3.032	1.998	1.034
2009	96,4	3.076	1.994	1.082
2010	94,5	3.000	1.933	1.067
Nytjastuldur <i>Unlawful use of motor vehicles</i>				
2008	13,1	408	307	101
2009	15,3	489	402	87
2010	13,2	420	360	60
Fikniefnabrot <i>Drug crimes</i>				
2008	51,1	1.590	905	683
2009	41,6	1.327	806	521
2010	48,4	1.537	989	548
Áfengislög <i>Alcoholic beverages Act</i>				
2008	28,4	885	430	455
2009	18,9	603	280	323
2010	24,6	780	396	384

21.5 Skráð afbrot hjá lögreglustjóraembættum 2008–2010

Offenses registered by the police 2008–2010

	Allt landið ¹ Whole country ¹		Fjöldi Number	
	Afbrot á 10.000 íbúa Per 10,000 inh.	Heildarfjöldi Total	Höfuðborgarsvæðið Capital region	Landsbyggð Outside capital region
Umferðarlagabrot Traffic offences				
2008	1.811,2	56.401	27.141	29.260
2009	1.733,4	55.337	24.616	30.721
2010	1.720,3	54.637	27.307	27.330
Öll önnur brot Other offences				
2008	68,5	2.133	843	1.000
2009	58,6	1.872	836	1.036
2010	58,1	1.856	954	902

¹ Undir heildarfjölda falla mál sem eru óstaðsett eftir lögregluumdæmum. Þau voru 290 árið 2008, 347 árið 2009 og 206 árið 2010. Flest falla þessi mál undir flokkinn „Öll önnur brot“ og eru skráð hjá Ríkislögreglustjóra og Ríkissaksóknara. *Included in Total are cases that cannot be assigned to individual police jurisdictions and most of them fall within the category "other offences" and are registered by the National Commissioner of Police and the Office of the Prosecutor General. These cases were 290 in 2008, 347 in 2009 and 206 in 2010.*

■ Ríkislögreglustjóri. *The National Commissioner of the Icelandic Police.*

21.6 Fangar 1995–2009

Prisoners 1995–2009

	Meðalfjöldi afplánunarfanga í fangelsum Average number of prisoners						Fangar sem luku afplánun á árinu, % Prisoners completing sentences that year, %	
	Á 100.000 íbúa		Karlur Males		Konur Females		Karlur Males	Konur Females
	Alls ¹ Total ¹	Per 100,000 population	Alls Total	Per 100,000 population	Alls Total	Per 100,000 population		
1995	107	40,0	101	75,4	6	4,5	93,8	6,2
1996	118	43,9	114	84,6	4	3,0	94,6	5,4
1997	96	35,4	93	68,5	3	2,2	95,5	4,5
1998	91	33,2	86	62,7	5	3,7	92,0	8,0
1999	79	28,5	76	54,8	3	2,2	95,5	4,5
2000	71	25,3	69	49,0	2	1,4	95,7	4,3
2001	87	30,5	84	58,8	3	2,1	92,9	7,1
2002	85	29,6	80	55,6	5	3,5	90,0	10,0
2003	98	33,9	93	64,3	5	3,5	94,7	5,3
2004	100	34,2	95	64,8	5	3,4	91,6	8,4
2005	97	32,8	91	61,3	6	4,1	90,8	9,2
2006	97	31,9	93	60,1	4	2,9	92,1	7,9
2007	103	33,3	99	62,0	4	2,9	92,7	7,3
2008	118	36,8	112	68,4	6	3,8	89,8	10,2
2009	116	36,6	110	68,1	6	3,8	87,7	12,3

¹ Fjöldi afplánunarfanga er afplána óskilorðsbundnar fangelsisrefsingar. *The number of prisoners serving unconditional prison sentence.*

■ Fangelsismálastofnun ríkisins. *Prison and Probation Administration.*

21.7 Tilefni fangavistar 1999–2009

Reasons for prison sentence 1999–2009

	Alls ¹ Total ¹	Manndráp/ tilraun til manndráps Murder	Auðgunar- brot/ skjalafals Crimes of acquisition/ forgery	Nytjataka og umferðar- lagabrot Motor vehicle theft and traffic offences	Fíkni- efna- brot Drug crimes	Kyn- ferðis- brot Sexual crimes	Ofbeldis- brot Crimes of violence	Annað Other
Alls Total								
1999	240	10	95	32	57	21	20	5
2000	219	13	76	43	55	10	15	7
2001	254	16	83	39	75	14	22	5
2002	249	13	64	55	79	14	14	10
2003	324	15	86	53	91	30	32	17
2004	315	13	108	39	76	36	31	12
2005	306	15	83	34	96	27	27	24
2006	331	20	78	52	112	28	29	12
2007	288	22	66	32	91	42	23	12
2008	313	24	58	30	89	40	52	20
2009	331	23	58	31	98	33	54	34
Karlar Males								
1999	230	10	91	31	53	21	19	5
2000	211	13	75	41	51	10	14	7
2001	237	15	77	36	70	14	21	4
2002	230	11	58	53	73	14	12	9
2003	307	13	79	51	86	30	31	17
2004	292	11	100	33	71	36	29	12
2005	283	13	74	33	89	27	26	21
2006	312	18	71	48	108	28	27	12
2007	270	20	61	29	84	42	23	11
2008	286	23	50	26	79	40	50	18
2009	301	22	43	28	92	33	51	32
Konur Females								
1999	10	–	4	1	4	–	1	–
2000	8	–	1	2	4	–	1	–
2001	17	1	6	3	5	–	1	1
2002	19	2	6	2	6	–	2	1
2003	17	2	7	2	5	–	1	–
2004	23	2	8	6	5	–	2	–
2005	23	2	9	1	7	–	1	3
2006	19	2	7	4	4	–	2	–
2007	18	2	5	3	7	–	–	1
2008	27	1	8	4	10	–	2	2
2009	30	1	15	3	6	–	3	2

¹ Fjöldi fanga sem luku afplánun óskilorðsbundinnar fangelsisrefsingar á árinu og þeirra sem inni sátu í lok árs. Brot eru lögð að jöfnu við fjölda fanga. Ef um fleiri en eitt brot er að ræða hjá sama einstaklingi er farið eftir aðalbroti, þ.e. því broti sem þyngst viðurlög eru við. *The number of prisoners completing their unconditional prison sentence during the year and those still serving sentence at year end. Crimes are counted as equal to the number of prisoners. A prisoner serving a sentence for more than one crime is recorded under the most serious offence, i.e. the one punishable by the longest sentence.*

III Fangelsismálastofnun ríkisins. *Prison and Probation Administration.*



Utankjörfundar
kosning
←

Kosningar

Elections

22

Eftir hverjar alþingiskosningar, sveitarstjórnarkosningar og forsetakjör gefur Hagstofa Íslands út kosningaskýrslu þar sem greint er frá fjölda kjósenda og kosningabátttöku, framboðum, kosningaúrslitum og kjörnum fulltrúum. Þá hefur Hagstofan á sama hátt unnið skýrslur um þjóðaratkvæðagreiðslur sem fram hafa farið.

Hlutr kvenna í stjórnámálum eykst

Kosið var til Alþingis 25. apríl 2009. Við kosningarnar voru 227.843 á kjörskrá, 71,4% landsmanna, og kosningabátttaka var 85,1%. Kosningabátttaka kvenna var 85,8% á móti 84,5% hjá körlum. Í kosningunum buðu sjö stjórnálasamtök fram lista í öllum kjördæmum. Hlutfall kvenna meðal kjörinna þingmanna var 42,9% en kjörnar voru 27 konur og 36 karlar. Aldrei fyrr hafa svo margar konur verið kjörnar á þing, en þeim fjölgaði um sjö frá kosningunum 2007.

Sveitarstjórnarkosningar fóru fram 29. maí 2010 og náðu til allra 76 sveitarfélaga á landinu. Í 58 sveitarfélögum með 99% kjósenda var bundin hlutfallskosning og þar af var sjálfkjörið í fjórum sveitarfélögum þar sem aðeins var borinn fram einn listi. Kosning var óbundin í 18 sveitarfélögum þar sem rúmt 1% kjósenda var á kjörskrá. Kjósendur á kjörskrá fyrir sveitarstjórnarkosningarnar 2010 voru 225.855, 71,0% landsmanna. Kosningabátttaka var 73,5%. Fjöldi frambjóðenda í sömu sveitarfélögum var 2.846, þar af 1.513 karlar (53,2%) og 1.333 konur (46,8%). Í kosningunum var fjöldi gildra atkvæða 154.899 en aðra og ógildra 10.339, 6,3% greiddra atkvæða, sem er hærra hlutfall en venja er. Alls voru kjörnir 512 sveitarstjórnarmenn á landinu öllu, 308 karlar (60,2%) og 204 konur (39,8%). Hefur hlutfall kvenna af kjörnum fulltrúum aldrei verið hærra, en það var 35,9% árið 2006.



Kosningar

59,8% sögðu „nei“ í þjóðaratkvæðagreiðslu 2011

Þjóðaratkvæðagreiðsla fór fram 9. apríl 2011, var hún önnur frá stofnun lýðveldisins 1944. Við kosningarnar voru alls 232.460 á kjörskrá, 72,9% landsmanna. Af þeim greiddu 175.114 atkvæði, 75,3% kjósenda. Kosningabátttaka karla og kvenna var mjög svipuð, 75,4% hjá körlum og 75,3% hjá konum.

Í þjóðaratkvæðagreiðslunni voru greidd atkvæði um það hvort lög nr. 13/2011 (svokallaður Icesave-samningur) ættu að gilda áfram eða falla úr gildi. Niðurstöður þjóðaratkvæðagreiðslunnar voru þær að gild atkvæði voru 172.669, auðir seðlar 2.039 og aðrir ógildir seðlar 406. Úrslit kosninganna urðu þau að af gildum atkvæðum sögðu 69.462 kjósendur „já“ (40,2%) en „nei“ sögðu 103.207 (59,8%). Lög nr. 13/2011 voru þar með felld úr gildi.

Mynd 22.1 Kosningabátttaka í alþingiskosningum 1874–2009

Figure 22.1 General elections to the Althingi, participation 1874–2009

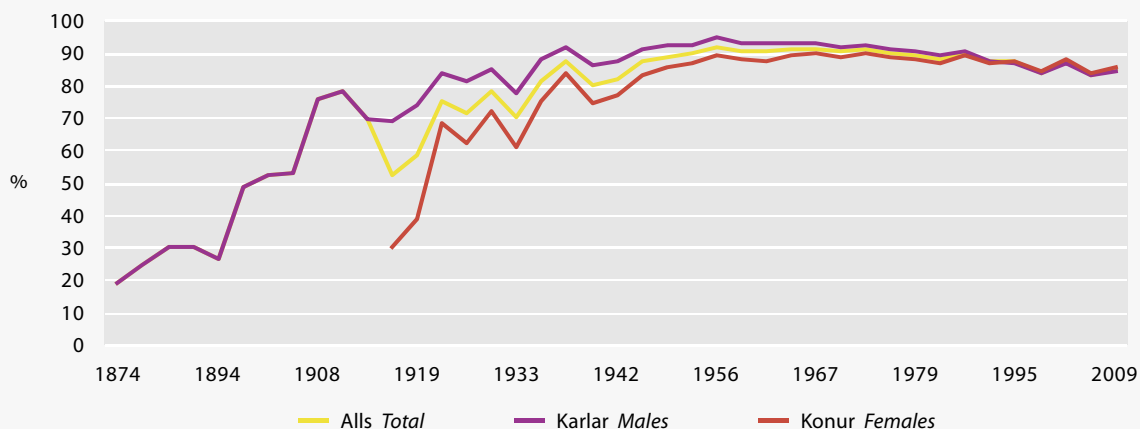



Following each election to the Icelandic legislative assembly, the Althingi, elections to local councils and the Presidency of Iceland, Statistics Iceland publishes an election report giving an account of the voters and their participation in the election, candidacies, election results and the representatives elected.

Proportion of elected female members the highest so far

General elections to the Icelandic parliament, Althingi, were held 25 April 2009. The total number of voters on the electoral roll was 227,843 or 71.4% of the total population. Participation of voters in the general elections was 85.1%. Participation of female voters was 85.8% compared with 84.5% male voters. A total of seven political organisations offered candidate lists in the elections in all the constituencies. The proportion of elected female members was 42.9%, the highest so far.

Local government elections took place on 29 May 2010. At that time the total number of municipalities was 76. The number of voters on the electoral roll in the 2010 elections was 225,855, corresponding to 71% of the population. Participation in

the election was 73.5%. There were 2,846 candidates on the 185 lists, 1,513 men (53.2%) and 1,333 women (46.8%). All lists were comprised of both men and women. Women outnumbered men on 34 lists while men outnumbered women on 95 lists. The number of men and women was equal on 56 lists. A total of 512 representatives were elected to a total of 76 local councils in 2010, 308 men (60.2%) and 204 women (39.8%), the proportion of women in local governments has never been higher.

59.8% said "no" in the referendum 2011

A referendum was held in Iceland 9 April 2011. The referendum was to conclude if Act No. 13/2011 should remain in force or become void. The total number of voters on the electoral roll was 232,460 or 72.9% of the total population. Participation of voters in the referendum was 175,114 or 75.3%. Participation of male voters was 75.4% and 75.3% of female voters. The majority voted "no" or 103,207 and 69,462 voted "yes". Thus Act No. 13/2011 became void by 59.8% of valid votes.

Vissir þú

Did you know

85,1% kosningaþátttaka var í síðustu alþingiskosningum

Participation in the last general elections was 85.1%



22.1 Kjósendur á kjörskrá, greidd atkvæði og kosningabátttaka eftir kyni 1874–2011

Voters on the electoral roll, votes cast and participation in elections, by sex 1874–2011

	Kjósendur á kjörskrá				Greidd atkvæði			Kosningabátttaka, % ¹		
	<i>Voters on the electoral roll</i>				<i>Votes cast</i>			<i>Participation, %¹</i>		
	Alls <i>Total</i>	Hlutfall ² <i>Percent²</i>	Karlar <i>Males</i>	Konur <i>Females</i>	Alls <i>Total</i>	Karlar <i>Males</i>	Konur <i>Females</i>	Alls <i>Total</i>	Karlar <i>Males</i>	Konur <i>Females</i>
1874, haust <i>Autumn A/G</i>	6.183	8,8	6.183	•	1.211	1.211	•	19,6	19,6	•
1880, september <i>A/G</i>	6.557	9,1	6.557	•	1.618	1.618	•	24,7	24,7	•
1886, júní <i>A/G</i>	6.648	9,2	6.648	•	2.036	2.036	•	30,6	30,6	•
1892, september <i>A/G</i>	6.841	9,5	6.841	•	2.085	2.085	•	30,5	30,5	•
1894, júní <i>A/G</i>	6.733	9,2	6.733	•	1.779	1.779	•	26,4	26,4	•
1900, september <i>A/G</i>	7.329	9,4	7.329	•	3.573	3.573	•	48,7	48,7	•
1902, júní <i>A/G</i>	7.539	9,5	7.539	•	3.968	3.968	•	52,6	52,6	•
1903, júní <i>A/G</i>	7.786	9,8	7.786	•	4.155	4.155	•	53,4	53,4	•
1908, 10. september <i>A/G</i>	11.726	14,1	11.726	•	8.486	8.486	•	75,7	75,7	•
1911, 28. október <i>A/G</i>	13.136	15,4	13.136	•	10.303	10.303	•	78,4	78,4	•
1914, 11. apríl <i>A/G</i>	13.400	15,3	13.400	•	7.475	7.475	•	70,0	70,0	•
1916, 21. október <i>A/G</i>	28.529	31,7	16.330	12.199	14.030	10.593	3.437	52,6	69,1	30,2
1918, 19. október <i>Þ/R</i>	31.143	33,7	17.468	13.675	13.653	10.352	3.301	43,8	59,3	24,1
1919, 15. nóvember <i>A/G</i>	31.870	34,3	17.630	14.240	14.463	10.138	4.325	58,7	74,1	39,1
1923, 27. október <i>A/G</i>	43.932	45,2	20.710	23.222	31.146	16.183	14.963	75,6	83,7	68,4
1927, 9. júlí <i>A/G</i>	46.047	44,9	21.721	24.326	32.928	17.713	15.215	71,5	81,5	62,5
1931, 12. júní <i>A/G</i>	50.617	46,4	24.226	26.391	39.605	20.590	19.015	78,2	85,0	72,1
1933, 16. júlí <i>A/G</i>	53.327	46,7	25.605	27.722	36.772	19.890	16.882	70,1	77,7	60,9
1934, 24. júní <i>A/G</i>	64.338	56,4	31.039	33.299	52.444	27.383	25.061	81,5	88,2	75,3
1937, 29. júní <i>A/G</i>	67.195	57,1	32.663	34.532	59.096	30.014	29.082	87,9	91,9	84,2
1942, 5. júlí <i>A/G</i>	73.440	59,7	35.773	37.667	58.940	30.857	28.083	80,3	86,3	74,6
1942, 18.–19. október <i>A/G</i>	73.560	59,7	36.017	37.543	60.576	31.554	29.022	82,3	87,6	77,3
1944, 20.–23. maí <i>Þ/R</i>	74.272	58,5	36.184	38.088	73.058	35.645	37.413	98,4	98,5	98,2
1946, 30. júní <i>A/G</i>	77.670	59,0	38.048	39.622	67.896	34.804	33.092	87,4	91,5	83,5
1949, 23.–24. október <i>A/G</i>	82.481	58,7	40.577	41.904	73.432	37.455	35.977	89,0	92,3	85,9
1952, 29. júní <i>F/P</i>	85.877	58,2	42.641	43.236	70.447	36.338	34.109	82,0	85,2	78,9
1953, 28. júní <i>A/G</i>	87.601	58,4	43.423	44.178	78.754	40.306	38.448	89,9	92,8	87,0
1956, 24. júní <i>A/G</i>	91.618	56,8	45.398	46.220	84.355	43.036	41.319	92,1	94,8	89,4
1959, 28. júní <i>A/G</i>	95.050	55,3	47.317	47.733	86.147	44.049	42.098	90,6	93,1	88,2
1959, 25.–26. október <i>A/G</i>	95.637	55,2	47.627	48.010	86.426	44.287	42.139	90,4	93,0	87,8
1963, 9. júní <i>A/G</i>	99.798	53,9	49.762	50.036	90.958	46.315	44.643	91,1	93,1	89,2
1967, 11. júní <i>A/G</i>	107.101	53,9	53.409	53.692	97.855	49.636	48.219	91,4	92,9	89,8
1968, 30. júní <i>F/P</i>	112.737	55,9	56.350	56.387	103.890	52.418	51.472	92,2	93,0	91,3
1971, 13. júní <i>A/G</i>	118.289	57,6	59.085	59.204	106.975	54.496	52.479	90,4	92,2	88,6
1974, 30. júní <i>A/G</i>	126.388	58,8	63.321	63.067	115.575	58.707	56.868	91,4	92,7	90,2
1978, 25. júní <i>A/G</i>	137.782	61,6	68.788	68.994	124.377	62.883	61.494	90,3	91,4	89,1
1979, 2.–3. desember <i>A/G</i>	142.073	62,6	71.041	71.032	126.929	64.314	62.615	89,3	90,5	88,2
1980, 29. júní <i>F/P</i>	143.196	62,8	71.604	71.592	129.595	64.519	65.076	90,5	90,1	90,9
1983, 23. apríl <i>A/G</i>	150.977	63,8	75.424	75.553	133.304	67.462	65.842	88,3	89,4	87,1
1987, 25. apríl <i>A/G</i>	171.402	70,0	85.694	85.708	154.438	77.528	76.910	90,1	90,5	89,7
1988, 25. júní <i>F/P</i>	173.829	69,9	86.931	86.898	126.535	59.113	67.422	72,8	68,0	77,6
1991, 20. apríl <i>A/G</i>	182.768	71,1	91.332	91.436	160.142	80.280	79.862	87,6	87,9	87,3
1995, 8. apríl <i>A/G</i>	191.973	71,8	95.921	96.052	167.751	83.708	84.043	87,4	87,3	87,5
1996, 29. júní <i>F/P</i>	194.705	72,4	97.294	97.411	167.334	81.870	85.464	85,9	84,1	87,7
1999, 8. maí <i>A/G</i>	201.443	72,8	100.517	100.926	169.424	84.228	85.196	84,1	83,8	84,4

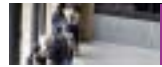

22.1 Kjósendur á kjörskrá, greidd atkvæði og kosningabátttaka eftir kyni 1874–2011

Voters on the electoral roll, votes cast and participation in elections, by sex 1874–2011

	Kjósendur á kjörskrá				Greidd atkvæði			Kosningabátttaka, % ¹		
	<i>Voters on the electoral roll</i>				<i>Votes cast</i>			<i>Participation, %¹</i>		
	Alls <i>Total</i>	Hlutfall ² <i>Percent²</i>	Karlar <i>Males</i>	Konur <i>Females</i>	Alls <i>Total</i>	Karlar <i>Males</i>	Konur <i>Females</i>	Alls <i>Total</i>	Karlar <i>Males</i>	Konur <i>Females</i>
2003, 10. maí A/G	211.304	73,0	105.426	105.878	185.392	91.930	93.462	87,7	87,2	88,3
2004, 26. júní F/P	213.553	73,0	106.434	107.119	134.374	62,9
2007, 12. maí A/G	221.330	71,1	110.382	110.948	185.071	91.978	93.093	83,6	83,3	83,9
2009, 25. apríl A/G	227.843	71,4	113.574	114.269	193.975	95.962	98.013	85,1	84,5	85,8
2010, 6. mars Þ/R	229.926	72,3	114.928	114.998	144.231	72.295	71.936	62,7	62,9	62,6
2011, 9. apríl Þ/R	232.460	72,9	115.840	116.620	175.114	87.287	87.827	75,3	75,4	75,3

① A/G = Alþingiskosningar; Þ/R = Þjóðaratkvæðagreiðsla; F/P Forsetakjör. A/G = General elections to the Althingi; Þ/R = Referendum; F/P Presidential elections.

1 Í kjördæmum þar sem atkvæðagreiðsla fór fram (síðast var sjálfkjörið í kjördæmi 1933). In constituencies where voting took place (if a candidate was uncontested in a constituency he was elected without voting. This has not occurred since 1933).

2 Hlutfall kjósenda á kjörskrá af íbúatölu landsins. Voters on the electoral roll as percent of population.

🌐 www.hagstofa.is/kosningar www.static.is/elections

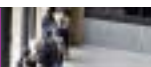

22.2 Úrslit alþingiskosninga 1995–2009

Results of general elections to the Althingi 1995–2009

	1995	1999	2003	2007	2009
Gild atkvæði Valid votes					
Alls Total	165.043	165.727	183.172	182.169	187.183
Alþýðuflokkur ¹ <i>Social Democratic Party</i>	18.846
Framsóknarflokkur <i>Progressive Party</i>	38.485	30.415	32.484	21.350	27.699
Sjálfstæðisflokkur <i>Independence Party</i>	61.183	67.513	61.701	66.754	44.371
Alþýðubandalag ² <i>People's Alliance</i> ²	23.597
Samtök um kvennalista <i>Women's Alliance</i>	8.031
Þjóðvaki, hreyfing fólksins <i>Þjóðvaki People's Movement</i>	11.806
Frjálslyndi flokkurinn <i>The Liberal Party</i>	.	6.919	13.523	13.233	4.148
Samfylkingin <i>The Social Democratic Alliance</i>	.	44.378	56.700	48.743	55.758
Vinstrihreyfingin – grænt framboð <i>The Left-Green Movement</i>	.	15.115	16.129	26.136	40.581
Borgarahreyfingin <i>The Civic Movement</i>	13.519
Aðrir og utan flokka <i>Others and outside parties</i>	3.095	1.387	2.635	5.953	1.107
Þingsæti Members elected					
Alls Total	63	63	63	63	63
Alþýðuflokkur ¹ <i>Social Democratic Party</i>	7
Framsóknarflokkur <i>Progressive Party</i>	15	12	12	7	9
Sjálfstæðisflokkur <i>Independence Party</i>	25	26	22	25	16
Alþýðubandalag ² <i>People's Alliance</i> ²	9
Samtök um kvennalista <i>Women's Alliance</i>	3
Þjóðvaki, hreyfing fólksins <i>Þjóðvaki People's Movement</i>	4
Frjálslyndi flokkurinn <i>The Liberal Party</i>	.	2	4	4	–
Samfylkingin <i>The Social Democratic Alliance</i>	.	17	20	18	20
Vinstrihreyfingin – grænt framboð <i>The Left-Green Movement</i>	.	6	5	9	14
Borgarahreyfingin <i>The Civic Movement</i>	4
Aðrir og utan flokka <i>Others and outside parties</i>	–	–	–	–	–
Atkvæðahlutfall Percent of valid votes					
Alls Total	100,0	100,0	100,0	100,0	100,0
Alþýðuflokkur ¹ <i>Social Democratic Party</i>	11,4
Framsóknarflokkur <i>Progressive Party</i>	23,3	18,4	17,7	11,7	14,8
Sjálfstæðisflokkur <i>Independence Party</i>	37,1	40,7	33,7	36,6	23,7
Alþýðubandalag ² <i>People's Alliance</i> ²	14,3
Samtök um kvennalista <i>Women's Alliance</i>	4,9
Þjóðvaki, hreyfing fólksins <i>Þjóðvaki People's Movement</i>	7,2
Frjálslyndi flokkurinn <i>The Liberal Party</i>	.	4,2	7,4	7,3	2,2
Samfylkingin <i>The Social Democratic Alliance</i>	.	26,8	31,0	26,8	29,8
Vinstrihreyfingin – grænt framboð <i>The Left-Green Movement</i>	.	9,1	8,8	14,3	21,7
Borgarahreyfingin <i>The Civic Movement</i>	7,2
Aðrir og utan flokka <i>Others and outside parties</i>	1,9	0,8	1,4	3,3	0,6

1 1995: Alþýðuflokkur – Jafnaðarmannaflokkur Íslands. *Icelandic name augmented in 1995 as shown in the Icelandic footnote.*

2 1995: Alþýðubandalag og óháðir. *In 1995 People's Alliance and Independents.*



22.3 Úrslit alþingiskosninga eftir kjördæmum 2009

Results of general elections to the Althingi by constituency 2009

	Allt landið <i>Whole country</i>	Norð- vestur kjördæmi <i>Northwest constituency</i>	Norð- austur kjördæmi <i>Northeast constituency</i>	Suður- kjördæmi <i>South constituency</i>	Suðvestur- kjördæmi <i>Southwest constituency</i>	Reykjavík- kjördæmi suður <i>Constituency of Reykjavík south</i>	Reykjavík- kjördæmi norður <i>Constituency of Reykjavík north</i>
Greidd atkvæði alls							
<i>Total number of votes cast</i>	193.978	18.214	24.249	27.832	50.315	36.928	36.440
Gild atkvæði alls <i>Valid votes</i>	187.183	17.605	23.368	26.965	48.703	35.421	35.121
Auðir seðlar <i>Blank ballots</i>	6.226	558	826	790	1.519	1.388	1.145
Ógildir seðlar <i>Void ballots</i>	569	51	55	77	93	119	174
Gild atkvæði alls <i>Valid votes</i>	187.183	17.605	23.368	26.965	48.703	35.421	35.121
Framsóknarflokkur <i>Progressive Party</i>	27.699	3.967	5.905	5.390	5.627	3.435	3.375
Sjálfstæðisflokkur <i>Independence Party</i>	44.371	4.037	4.079	7.073	13.463	8.211	7.508
Frjálslyndi flokkurinn <i>The Liberal Party</i>	4.148	929	384	838	741	700	556
Borgarahreyfingin – þjóðin á þing <i>The Civic Movement</i>	13.519	587	690	1.381	4.428	3.076	3.357
Lýðræðishreyfingin <i>The Democratic Movement</i>	1.107	66	61	127	302	226	325
Samfylkingin <i>The Social Democratic Alliance</i>	55.758	4.001	5.312	7.541	15.669	11.667	11.568
Vinstrihreyfingin – grænt framboð <i>The Left-Green Movement</i>	40.581	4.018	6.937	4.615	8.473	8.106	8.432
Greidd atkvæði alls, %							
<i>Total number of votes cast, %</i>	100,0	100,0	100,0	100,0	100,0	100,0	100,0
Gild atkvæði alls <i>Valid votes</i>	96,5	96,7	96,4	96,9	96,8	95,9	96,4
Auðir seðlar <i>Blank ballots</i>	3,2	3,1	3,4	2,8	3,0	3,8	3,1
Ógildir seðlar <i>Void ballots</i>	0,3	0,3	0,2	0,3	0,2	0,3	0,5
Gild atkvæði alls, %							
<i>Valid votes, total %</i>	100,0	100,0	100,0	100,0	100,0	100,0	100,0
Framsóknarflokkur <i>Progressive Party</i>	14,8	22,5	25,3	20,0	11,6	9,7	9,6
Sjálfstæðisflokkur <i>Independence Party</i>	23,7	22,9	17,5	26,2	27,6	23,2	21,4
Frjálslyndi flokkurinn <i>The Liberal Party</i>	2,2	5,3	1,6	3,1	1,5	2,0	1,6
Borgarahreyfingin – þjóðin á þing <i>The Civic Movement</i>	7,2	3,3	3,0	5,1	9,1	8,7	9,6
Lýðræðishreyfingin <i>The Democratic Movement</i>	0,6	0,4	0,3	0,5	0,6	0,6	0,9
Samfylkingin <i>The Social Democratic Alliance</i>	29,8	22,7	22,7	28,0	32,2	32,9	32,9
Vinstrihreyfingin – grænt framboð <i>The Left-Green Movement</i>	21,7	22,8	29,7	17,1	17,4	22,9	24,0

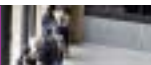

22.3 Úrslit alþingiskosninga eftir kjördæmum 2009

Results of general elections to the Althingi by constituency 2009

	Allt landið <i>Whole country</i>	Norð- vestur kjördæmi <i>Northwest constituency</i>	Norð- austur kjördæmi <i>Northeast constituency</i>	Suður- kjördæmi <i>South constituency</i>	Suðvestur- kjördæmi <i>Southwest constituency</i>	Reykjavík- kjördæmi suður <i>Constituency of Reykjavík south</i>	Reykjavík- kjördæmi norður <i>Constituency of Reykjavík north</i>
Þingmenn alls Members of the Althingi	63	9	10	10	12	11	11
Framsóknarflokkur <i>Progressive Party</i>	9	2	2	2	1	1	1
Sjálfstæðisflokkur <i>Independence Party</i>	16	2	2	3	4	3	2
Frjálslyndi flokkurinn <i>The Liberal Party</i>	–	–	–	–	–	–	–
Borgarahreyfingin – þjóðin á þing <i>The Civic Movement</i>	4	–	–	1	1	1	1
Lýðræðishreyfingin <i>The Democratic Movement</i>	–	–	–	–	–	–	–
Samfylkingin <i>The Social Democratic Alliance</i>	20	2	3	3	4	4	4
Vinstrihreyfingin – grænt framboð <i>The Left-Green Movement</i>	14	3	3	1	2	2	3

www.hagstofa.is/kosningar www.statice.is/elections

Mynd 22.2 Kjörnir sveitarstjórnarfulltrúar eftir kyni 1962–2010

Figure 22.2 Local government representatives elected by sex 1962–2010

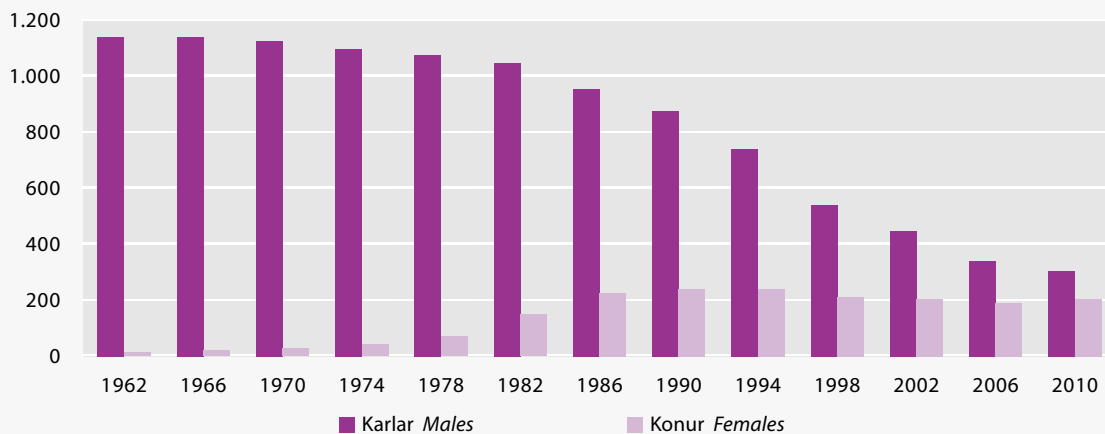

22.4 Frambjóðendur og kjörnir þingmenn í alþingiskosningum 1959–2009

Candidates and elected members in general elections to the Althingi 1959–2009

	Allir frambjóðendur <i>All candidates</i>					Kjörnir þingmenn <i>Elected members</i>				
	Fjöldi <i>Number</i>			%		Fjöldi <i>Number</i>			%	
	Alls <i>Total</i>	Karlar <i>Males</i>	Konur <i>Females</i>	Karlar <i>Males</i>	Konur <i>Females</i>	Alls <i>Total</i>	Karlar <i>Males</i>	Konur <i>Females</i>	Karlar <i>Males</i>	Konur <i>Females</i>
1959, 25.–26. október	438	402	36	92	8	60	58	2	97	3
1963	402	371	31	92	8	60	59	1	98	2
1967	450	406	44	90	10	60	59	1	98	2
1971	525	447	78	85	15	60	57	3	95	5
1974	556	459	97	83	17	60	57	3	95	5
1978	598	449	149	75	25	60	57	3	95	5
1979	484	355	129	73	27	60	57	3	95	5
1983	556	361	195	65	35	60	51	9	85	15
1987	958	521	437	54	46	63	50	13	79	21
1991	1.029	560	469	54	46	63	48	15	76	24
1995	843	418	425	50	50	63	47	16	75	25
1999	776	464	312	60	40	63	41	22	65	35
2003	776	447	329	58	42	63	44	19	70	30
2007	756	399	357	53	47	63	43	20	68	32
2009										
Kjördæmi <i>Constituencies</i>	882	517	365	59	41	63	36	27	57	43
Norðvesturkjördæmi <i>Northwest</i>	126	79	47	63	37	9	7	2	78	22
Norðausturkjördæmi <i>Northeast</i>	140	85	55	61	39	10	8	2	80	20
Suðurkjördæmi <i>South</i>	140	80	60	57	43	10	5	5	50	50
Suðvesturkjördæmi <i>Southwest</i>	168	100	68	60	40	12	6	6	50	50
Reykjavíkurborg <i>Reykjavik south</i>	154	87	67	56	44	11	4	7	36	64
Reykjavíkurborg <i>Reykjavik north</i>	154	86	68	56	44	11	6	5	55	45
Stjórn málasamtök <i>Political organizations</i>	882	517	365	59	41	63	36	27	57	43
Framsóknarflokkur <i>Progressive Party</i>	126	64	62	51	49	9	6	3	67	33
Sjálfstæðisflokkur <i>Independence Party</i>	126	70	56	56	44	16	11	5	69	31
Frjálslyndi flokkurinn <i>The Liberal Party</i>	126	83	43	66	34	–	–	–	–	–
Borgarahreyfingin <i>The Civic Movement</i>	126	77	49	61	39	4	2	2	50	50
Lýðræðishreyfingin <i>The Democratic Movement</i>	126	101	25	80	20	–	–	–	–	–
Samfylkingin <i>The Social Democratic Alliance</i>	126	61	65	48	52	20	10	10	50	50
Vinstrihreyfingin – grænt framboð <i>The Left-Green Movement</i>	126	61	65	48	52	14	7	7	50	50

🌐 www.hagstofa.is/kosningar www.statice.is/elections

Vissir þú

Did you know

57% þingmanna eru karlar

57% of members of parliament are males

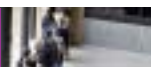

22.5 Úrslit forsetakjörs 1952–1996

Results of presidential elections 1952–1996

Frambjóðendur Candidates	Gild atkvæði Valid votes	Hlutfallsskipting Votes, percent distribution								
		Allt landið Iceland	Reykja- víkur- kjördæmi	Reykja- nes- kjördæmi	Vestur- lands- kjördæmi	Vest- fjarða- kjördæmi	Norður- lands- kjördæmi vestra	Norður- lands- kjördæmi eystra	Austur- lands- kjördæmi	Suður- lands- kjördæmi
1952¹										
Alls Total	68.224	100,0	100,0	100,0	100,0	100,0	100,0	100,0	100,0	100,0
Ásgeir Ásgeirsson	32.924	48,3	52,0	55,5	45,3	59,0	38,7	46,3	31,8	37,1
Bjarni Jónsson	31.045	45,5	40,9	39,6	50,1	39,0	56,6	50,8	62,1	49,7
Gísli Sveinsson	4.255	6,2	7,1	4,9	4,6	2,0	4,7	2,9	6,1	13,2
1968										
Alls Total	102.972	100,0	100,0	100,0	100,0	100,0	100,0	100,0	100,0	100,0
Gunnar Thoroddsen	35.428	34,4	39,0	35,2	32,7	35,4	32,9	24,0	19,1	35,2
Kristján Eldjárn	67.544	65,6	61,0	64,8	67,3	64,6	67,1	76,0	80,9	64,8
1980										
Alls Total	129.049	100,0	100,0	100,0	100,0	100,0	100,0	100,0	100,0	100,0
Albert Guðmundsson	25.599	19,8	24,6	22,3	14,5	9,9	14,2	10,9	9,8	20,9
Guðlaugur Þorvaldsson	41.700	32,3	29,4	31,4	35,6	34,2	36,8	39,3	33,6	32,9
Pétur J. Thorsteinsson	18.139	14,1	15,3	14,9	13,8	18,0	11,1	11,6	10,9	11,1
Vigdís Finnbogadóttir	43.611	33,8	30,7	31,4	36,1	37,9	37,9	38,2	45,7	35,1
1988										
Alls Total	124.004	100,0	100,0	100,0	100,0	100,0	100,0	100,0	100,0	100,0
Sigrún Þorsteinsdóttir	6.712	5,4	5,5	5,5	5,4	5,4	6,1	4,4	5,6	5,4
Vigdís Finnbogadóttir	117.292	94,6	94,5	94,5	94,6	94,6	93,9	95,6	94,4	94,6
1996										
Alls Total	165.233	100,0	100,0	100,0	100,0	100,0	100,0	100,0	100,0	100,0
Ástþór Magnússon Wium	4.422	2,7	2,7	2,8	2,3	2,1	2,6	2,7	2,5	2,7
Guðrún Agnarsdóttir	43.578	26,4	27,8	25,3	25,5	17,5	25,2	27,1	27,8	25,8
Ólafur Ragnar Grímsson	68.370	41,4	37,6	40,4	46,8	50,4	46,8	46,2	50,2	43,1
Pétur Kr. Hafstein	48.863	29,5	31,9	31,5	25,4	30,0	25,4	24,0	19,5	28,4

¹ Kjördæmaskipan sem hér er miðað við komst á 1959. Constituencies as established in 1959.

🌐 www.hagstofa.is/kosningar www.statice.is/elections

22.6 Úrslit forsetakjörs 2004

Results of presidential elections 2004

Frambjóðendur Candidates	Gild atkvæði Valid votes	Hlutfallsskipting Votes, percent distribution						
		Allt landið Iceland	Reykja- víkur- kjördæmi norður	Reykja- víkur- kjördæmi suður	Suð- vestur- kjördæmi	Norð- vestur- kjördæmi	Norð- austur- kjördæmi	Suður- kjördæmi
Alls Total	105.913	100,0	100,0	100,0	100,0	100,0	100,0	100,0
Ástþór Magnússon Wium	2.001	1,9	2,4	2,5	1,8	1,2	1,3	1,7
Baldur Ágústsson	13.250	12,5	12,1	12,6	12,7	10,8	11,9	14,7
Ólafur Ragnar Grímsson	90.662	85,6	85,5	85,0	85,5	88,1	86,8	83,6

🌐 www.hagstofa.is/kosningar www.statice.is/elections



22.7 Sveitarstjórnarkosningar 1986–2010

Local government elections 1986–2010

	1986	1990	1994	1998	2002	2006	2010
Fjöldi sveitarfélaga alls <i>Number of municipalities, total</i>	223	204	171	124	105	79	76
Bundin hlutfallskosning <i>Proportional voting</i>	80	78	77	66	66	60	58
Óbundin kosning <i>Direct voting</i>	143	126	94	58	39	19	18
Kjöldendur á kjörskrá <i>Voters on the electoral roll</i>	169.038	177.483	186.454	193.632	204.945	216.163	225.855
Kosningabátttaka þar sem ekki varð sjálfkjörrið, % <i>Participation, %</i>	81,9	82,0	86,6	82,3	83,2	78,7	73,5
Frambjóðendur í sveitarfélögum þar sem kosið var bundinni hlutfallskosningu, alls <i>Candidates in proportional voting, total</i>	3.853	3.339	3.323	2.740	2.714	2.675	2.846
Karlar <i>Males</i>	2.393	2.071	2.045	1.698	1.603	1.503	1.513
Konur <i>Females</i>	1.374	1.268	1.206	1.042	1.111	1.172	1.333
Kyn óþekkt <i>Sex unknown</i>	86	–	72	–	–	–	–
Kjörnir fulltrúar alls ¹ <i>Representatives elected, total</i>	1.180	1.116	981	756	657	529	512
Karlar <i>Males</i>	954	873	738	543	450	339	308
Konur <i>Females</i>	226	243	243	213	207	190	204
Í bundinni hlutfallskosningu <i>Proportional voting</i>	518	516	523	472	466	436	418
Karlar <i>Males</i>	386	370	377	322	307	275	247
Konur <i>Females</i>	132	146	146	150	159	161	171
Í óbundinni kosningu ¹ <i>Direct voting</i> ¹	662	600	458	284	191	93	94
Karlar <i>Males</i>	568	503	361	221	143	64	61
Konur <i>Females</i>	94	97	97	63	48	29	33
Hlutfallsskipting <i>Percent distribution</i>							
Frambjóðendur ¹ <i>Candidates</i> ¹							
Karlar <i>Males</i>	63,5	62,0	62,9	62,0	59	56,2	53,2
Konur <i>Females</i>	36,5	38,0	37,1	38,0	41	43,8	46,8
Kjörnir fulltrúar ¹ <i>Representatives elected</i> ¹							
Karlar <i>Males</i>	80,8	78,2	75,2	71,8	68	64,1	60,2
Konur <i>Females</i>	19,2	21,8	24,8	28,2	32	35,9	39,8
Í bundinni hlutfallskosningu <i>Proportional voting</i>							
Karlar <i>Males</i>	74,5	71,7	72,1	68,2	65,9	63,1	59,1
Konur <i>Females</i>	25,5	28,3	27,9	31,8	34,1	36,9	40,9
Í óbundinni kosningu ¹ <i>Direct voting</i> ¹							
Karlar <i>Males</i>	85,8	83,8	78,8	77,8	75	68,8	64,9
Konur <i>Females</i>	14,2	16,2	21,2	22,2	25	31,2	35,1
Kjörnir fulltrúar í bundinni hlutfallskosningu, hlutfall af tölu frambjóðenda ² <i>Representatives elected by proportional voting as percent of candidates</i> ²							
Alls <i>Total</i>	13,4	15,5	15,7	17,2	17,2	16,3	14,7
Karlar <i>Males</i>	15,8	17,9	18,4	19,0	19,2	18,3	16,3
Konur <i>Females</i>	9,4	11,5	12,1	14,4	14,3	13,7	12,8
Meðalaldur kjörinna fulltrúa, ár <i>Mean age of representatives elected, years</i>							
Alls <i>Total</i>	43,3	43,8	44,3	44,2	44,6	44,8	44,2
Karlar <i>Males</i>	44,1	44,6	45,1	45,0	45,4	46,0	45,7
Konur <i>Females</i>	40,0	40,7	42,1	42,2	42,9	42,6	41,9

1 Að meðtöldum frambjóðendum og fulltrúum þar sem heimildir geta ekki um kyn. *Including candidates and representatives not specified by sex in the elections reports.*

2 Miðað við sömu kynskiptingu meðal frambjóðenda sem upplýsingar vantar um og hinna. *Assuming the same sex distribution among candidates of unspecified sex as among others.*



22.8 Úrslit borgarstjórnarkosninga í Reykjavík 1986–2010

Results of elections to the Reykjavík City Council 1986–2010

	1986	1990	1994	1998	2002	2006	2010
Gild atkvæði alls Valid votes, total	52.812	56.112	64.972	63.946	68.364	64.895	59.523
Alþýðuflokkur <i>Social Democratic Party</i>	5.276
Framsóknarflokkur <i>Progressive Party</i>	3.718	4.635	.	.	.	4.056	1.629
Sjálfstæðisflokkur <i>Independence Party</i>	27.822	33.913	30.554	28.932	27.516	27.823	20.006
Alþýðubandalag <i>People's Alliance</i>	10.695	4.739
Frjálslyndi flokkurinn <i>Liberal Party</i>	274
Kvennaframboð <i>Women's Candidacy</i>	4.265	3.384
Flokkur mannsins <i>Humanist Party</i>	1.036	594
Nýr vettvangur <i>New Forum</i>	.	8.282
Grænt framboð <i>Green Candidacy</i>	.	565
Alþýðubandalag, Alþýðuflokkur, Framsóknarflokkur og Kvinnalisti (1994), Reykjavíkurlisti (1998), Framsóknarflokkur, Samfylkingin og Vinstrihreyfingin – grænt framboð (2002) <i>Progressive Party, The Social Democratic Alliance and The Left-Green Movement</i>	.	.	34.418	34.251	35.938	.	.
Húmanistar <i>Humanists</i>	.	.	.	392	.	.	.
Launalisti <i>Wages List</i>	.	.	.	371	.	.	.
Frjálslyndir og óháðir <i>Liberals and Independents</i>	4.141	6.527	.
Höfuðborgarsamtökin <i>Capital Association</i>	397	.	.
Vinstri hægri snú <i>Left Right Turn</i>	246	.	.
Húmanistaflokkurinn <i>Humanist Party</i>	126	.	.
Samfylkingin <i>The Social Democratic Alliance</i>	17.750	11.344
Vinstrihreyfingin – grænt framboð <i>The Left-Green Movement</i>	8.739	4.255
Besti flokkurinn <i>The Best Party</i>	20.666
Reykjavíkurframboðið <i>The Reykjavik Candidacy</i>	681
Framboð um heiðarleika og almannahagsmuni <i>Candidacy for Integrity and Public Interest</i>	668
Borgarfulltrúar¹ City councillors'							
Alls Total	15	15	15	15	15	15	15
Alþýðuflokkur <i>Social Democratic Party</i>	1
Framsóknarflokkur <i>Progressive Party</i>	1	1	.	.	.	1	.
Sjálfstæðisflokkur <i>Independence Party</i>	9	10	7	7	6	7	5
Alþýðubandalag <i>People's Alliance</i>	3	1
Kvennaframboð <i>Women's Candidacy</i>	1	1
Nýr vettvangur <i>New Forum</i>	.	2
Alþýðubandalag, Alþýðuflokkur, Framsóknarflokkur og Kvinnalisti (1994), Reykjavíkurlisti (1998), Framsóknarflokkur, Samfylkingin og Vinstrihreyfingin – grænt framboð (2002) <i>Progressive Party, The Social Democratic Alliance and The Left-Green Movement</i>	.	.	8	8	8	.	.
Frjálslyndir og óháðir <i>Liberals and Independents</i>	1	1	.
Samfylkingin <i>The Social Democratic Alliance</i>	4	3
Vinstrihreyfingin – grænt framboð <i>The Left-Green Movement</i>	2	1
Besti flokkurinn <i>The Best Party</i>	6

22.8 Úrslit borgarstjórnarkosninga í Reykjavík 1986–2010

Results of elections to the Reykjavík City Council 1986–2010

	1986	1990	1994	1998	2002	2006	2010
Hlutfall af gildum atkvæðum¹ Percent of valid votes¹							
Alls Total	100,0	100,0	100,0	100,0	100,0	100,0	100,0
Alþýðuflokkur <i>Social Democratic Party</i>	10,0
Framsóknarflokkur <i>Progressive Party</i>	7,0	8,3	.	.	.	6,3	2,7
Sjálfstæðisflokkur <i>Independence Party</i>	52,7	60,4	47,0	45,2	40,2	42,9	33,6
Alþýðubandalag <i>People's Alliance</i>	20,3	8,4
Kvennaframbod <i>Women's Candidacy</i>	8,1	6,0
Nýr vettvangur <i>New Forum</i>	.	14,8
Alþýðubandalag, Alþýðuflokkur, Framsóknarflokkur og Kvinnalisti (1994), Reykjavíkurlisti (1998), Framsóknarflokkur, Samfylkingin og Vinstrihreyfingin – grænt frambod (2002) <i>Progressive Party, The Social Democratic Alliance and The Left-Green Movement</i>	.	.	53,0	53,6	52,6	.	.
Frjálslyndir og óháðir <i>Liberals and Independents</i>	6,1	10,1	.
Samfylkingin <i>The Social Democratic Alliance</i>	27,4	19,1
Vinstrihreyfingin – grænt frambod <i>The Left-Green Movement</i>	13,5	7,1
Besti flokkurinn <i>The Best Party</i>	34,7
Önnur frambod <i>Others</i>	2,0	2,1	.	1,2	1,1	.	2,7

1 Framboðslistar sem hafa fengið mann kjörinn. *Candidate lists which have had a representative elected.*

🌐 www.hagstofa.is/kosningar www.statice.is/elections

22.9 Úrslit þjóðaratkvæðagreiðslu 6. mars 2010 og 9. apríl 2011

The results for the referendum 6 March 2010 and 9 April 2011

	Gild atkvæði <i>Valid votes</i>		Hlutfall <i>Percent</i>	
	Já <i>Yes</i>	Nei <i>No</i>	Já <i>Yes</i>	Nei <i>No</i>
2010				
Eiga lög nr. 1/2010 að halda gildi? ¹ <i>Should Act No. 1/2010 remain in force?¹</i>	2.599	134.392	1,9	98,1
2011				
Eiga lög nr. 13/2011 að halda gildi? ² <i>Should Act No. 13/2011 remain in force?²</i>	69.462	103.207	40,2	59,8

1 Lög nr. 1/2010 kveða á um breytingar á lögum nr. 96/2009. Alþingi samþykkti lög nr. 1/2010 en forseti synjaði þeim staðfestingar. Lögin eru um ríkisábyrgð vegna Icesave-samninga. *The Act No. 1/2010 stipulates the modification of Act No. 96/2009. The Althingi passed the Act No. 1/2010 but the president withheld its approval of it. The Act is on state guarantee of the Icesave loan agreement.*

2 Alþingi samþykkti lög nr. 13/2011 en forseti synjaði þeim staðfestingar. Lögin eru um ríkisábyrgð vegna Icesave-samninga. *The Althingi passed Act No. 13/2011 but the president withheld its approval of it. The Act is on state guarantee of the Icesave loan agreement.*

🌐 www.hagstofa.is/kosningar www.statice.is/elections

Vissir þú

Did you know

Meðalaldur sveitarstjórnarmanna er 44,2 ár

The average age for members in local governments is 44.2 years



Alþjóðlegar hagtölur

International statistics

23

Alþjóðlegar hagtölur eru sóttar til hagstofu Evrópusambandsins (Eurostat), Sameinuðu þjóðanna og Efnahags- og framfarastofnunarinnar (OECD). Birtar eru tölur um mannfjölda, efnahagsmál, útgjöld hins opinbera og vinnumarkað. Tölunum er ætlað að varpa ljósi á stöðu Íslands í alþjóðlegu samhengi.

Mannfjöldi í heiminum 6,8 milljarðar

Mannfjöldi í heiminum er um 6,8 milljarðar. Fjölmennasta heimsálfan er Asía, en þar búa rúmlega fjórir milljarðar manna, um 60% jarðarbúa. Næstfjölmennasta heimsálfan er Afríka með um 14% af íbúum jarðar og þriðja í röðinni er Evrópa með tæplega 12%. Kína er fjölmennasta land heims með um 1,3 milljarða íbúa, Indland í öðru sæti með rúmlega 1,2 milljarða íbúa og Bandaríkin í þriðja sæti með tæplega 310 milljónir.

Ísland meðal þeirra ríkja Evrópu þar sem náttúrleg fólksfjölgun er mest

Náttúrleg fólksfjölgun á Íslandi var 0,9% árið 2009; aðeins í Aserbaidsjan (1,1%), Tyrklandi (1,1%) og á Írlandi (1,0%) var fjölgunin meiri af löndum Evrópu. Þrátt

fyrir þetta var fólksfækkun á Íslandi árið 2009 (-0,5%). Í fjórum öðrum löndum Evrópu varð meiri fækkun en hér á landi. Fólksfækkun á Íslandi skýrist af neikvæðum flutningsjöfnuði (-1,5), en hvergi annars staðar í Evrópu var flutningsjöfnuður neikvæðari. Í Hvíta-Rússlandi mældist flutningsjöfnuður hinn sami og á Íslandi.

Verðbólga næstmest á Íslandi af OECD-ríkjunum

Verðbólga á Íslandi var 5,4% árið 2010, en það er næstmesta verðbólga í ríkjum OECD. Mest verðbólga var í Tyrklandi, 8,6%. Verðhjöðnun var í tveimur OECD-ríkjum, Írlandi (-0,9%) og Japan (-0,7%). Hagvöxtur var næstminnstur á Íslandi af ríkjum OECD, -3,6%. Aðeins í Grikklandi var minni hagvöxtur, -4,5%. Ísland er ekki lengur á meðal þeirra ríkja OECD sem hafa minnst atvinnuleysi eins og árið 2009. Árið 2010 var atvinnuleysi hér 7,6%, en það mældist mest á Spáni (20,1%) en minnst í Noregi (3,5%).



Statistics Iceland collects international data on e.g. population, economics, public expenditure and the labour market from Eurostat, the United Nations and OECD.

The total world's population is 6.8 billions

The world's population is around 6.8 billions, Asia is the largest continent with around four billion inhabitants or 60% of the total world population, Africa is in second place with around 14% of the world population and Europe in third place with around 12%. China is the largest country in the world with 1.3 billion inhabitants, India number two with 1.2 billion and USA comes third with around 310 millions.

Iceland is among countries in Europe with the highest natural increase

Natural increase in Iceland in 2009 was 0.9%. Of the European countries, the increase was only higher in Azerbaijan (1.1%), Turkey (1.1%) and Ireland (1.0%).

In spite of this there was a decrease of the total population in Iceland 2009 (-0.5%), due to a negative rate of net migration (-1.5%). In four other countries in Europe was the population decrease higher than in Iceland. .

Inflation recorded second highest in Iceland among OECD countries

Inflation in Iceland was 5.4% in 2010, the second highest inflation of the OECD countries. Inflation was highest in Turkey (8.6%). There was a deflation in two OECD countries, Ireland (-0.9%) and Japan (-0.7%). Among OECD countries, GDP growth was the second lowest in Iceland (-3.6%) and lowest in Greece (-4.5%). Iceland is no longer among the OECD countries with the lowest unemployment rate. In 2010, there was 7.6% unemployment rate in Iceland, 20.1% in Spain where it was highest and the lowest unemployment rate was in Norway, 3.5%.

Vissir þú

Did you know

Í Evrópu er fæðingartíðnin hæst í Færeyjum (2,5)

Total fertility rate is highest in the Faroe Islands (2.5) in Europe

23.1 Mannfjöldi í Evrópu 2009

Population in Europe 2009

	Árleg fólks- fjölgun, % <i>Annual population increase, %</i>	Flutnings- jöfnuður, % <i>Rate of net migration, %</i>	Fæddir umfram dána, % <i>Natural increase, %</i>	Erlendir ríkis- borgarar, % <i>Population of foreign citizenship, %</i>	Hjónavígslur miðað við 1.000 íbúa <i>Crude marriage rate: per 1,000 popul.</i>	Lögskilnaðir á 1.000 íbúa <i>Crude divorce rate: per 1,000 population</i>
Albanía <i>Albania</i>
Andorra <i>Andorra</i>	-0,5	-1,1	0,7	...	3,1	...
Armenía <i>Armenia</i>	0,4	-0,2	0,5	...	5,8	0,9
Aserbaidsjan <i>Azerbaijan</i>	1,1	0,0	1,1	...	8,7	0,9
Austurríki <i>Austria</i>	0,2	0,3	0,0	10,3	4,2	2,2
Belgía <i>Belgium</i>	0,8	0,6	0,2	9,3	4,0	3,0
Bosnía og Hersegóvína <i>Bosnia and Herzegovina</i>	0,0	0,0	0,0	...	5,4	0,4
Bretland <i>United Kingdom</i>	0,7	0,3	0,4	6,8
Búlgaría <i>Bulgaria</i>	-0,6	-0,2	-0,4	0,3	3,4	1,5
Danmörk <i>Denmark</i>	0,4	0,2	0,1	5,8	6,0	2,7
Eistland <i>Estonia</i>	0,0	0,0	0,0	16,0	4,0	2,4
Finnland <i>Finland</i>	0,5	0,3	0,2	2,7	5,6	2,5
Frakkland <i>France</i>	0,5	0,1	0,4	5,8	3,9	...
Færeyjar <i>Faroe Islands</i>
Georgía <i>Georgia</i>
Grikkland <i>Greece</i>	0,4	0,3	0,1	8,2	5,3	...
Holland <i>Netherlands</i>	0,5	0,2	0,3	3,9	4,4	1,9
Hvíta-Rússland <i>Belarus</i>	-2,0	-1,5	-0,3	...	8,2	3,7
Írland <i>Ireland</i>	0,4	-0,6	1,0	9,9	4,8	0,7
Ísland <i>Iceland</i>	-0,5	-1,5	0,9	6,8	4,6	1,7
Ítalía <i>Italy</i>	0,5	0,5	0,0	6,5	3,8	0,9
Króatía <i>Croatia</i>	-0,2	0,0	-0,2	...	5,1	1,1
Kýpur <i>Cyprus</i>	0,8	0,2	0,6	15,6	7,9	2,2
Lettland <i>Latvia</i>	-0,6	-0,2	-0,4	17,9	4,4	2,3
Liechtenstein <i>Liechtenstein</i>	0,9	0,4	0,5	...	4,3	2,7
Litháen <i>Lithuania</i>	-0,6	-0,5	-0,2	1,2	6,2	2,8
Lúxemborg <i>Luxembourg</i>	1,7	1,3	0,4	43,2	3,5	2,1
Makedónía <i>Macedonia</i>	0,2	0,0	0,2	...	7,3	0,6
Malta <i>Malta</i>	-0,2	4,4	5,7	...
Moldóva <i>Moldova</i>	-0,1	-0,1	0,0	...	7,5	3,3
Noregur <i>Norway</i>	1,2	0,8	0,4	6,3	5,0	2,1
Portúgal <i>Portugal</i>	0,1	0,1	0,0	4,2	3,8	2,5
Pólland <i>Poland</i>	0,1	0,0	0,1	0,1	6,6	1,7
Rúmenía <i>Romania</i>	-0,2	0,0	-0,2	0,1	6,3	1,5
Rússland <i>Russia</i>	0,0	8,4	4,9
San Marínó <i>San Marino</i>
Serbía <i>Serbia</i>	-0,4	0,1	-0,5	...	5,0	1,2
Slóvakía <i>Slovakia</i>	0,2	0,1	0,2	1,0	4,9	2,3
Slóvenía <i>Slovenia</i>	0,7	0,6	0,2	3,5	3,2	1,1
Spánn <i>Spain</i>	0,4	0,1	0,2	12,3	3,8	2,1
Svartfjallaland <i>Montenegro</i>	0,4	0,0	0,4	...	6,1	0,7
Sviss <i>Switzerland</i>	1,1	0,9	0,2	21,6	5,4	2,5
Svíþjóð <i>Sweden</i>	0,9	0,7	0,2	5,9	5,1	2,4
Tékkland <i>Czech Republic</i>	0,4	0,3	0,1	3,9	4,6	2,8
Tyrkland <i>Turkey</i>	1,5	0,3	1,1	0,1	8,2	1,6
Ungverjaland <i>Hungary</i>	-0,2	0,2	-0,3	1,9	3,7	2,4
Úkraína <i>Ukraine</i>	-0,4	0,0	-0,4	...	6,9	3,2
Þýskaland <i>Germany</i>	-0,2	0,0	-0,2	8,8	4,6	2,3

Hagstofa Evrópusambandsins. Eurostat.



23.2 Alþjóðlegar mannfjöldatölur 2009

International population statistics 2009

	Flatarmál þús. km ² Surface area, thous. km ²	Íbúar, þús. ³ Population, thous. ³	Lifandi fædd börn á ævi hverrar konu Total fertility rate	Meðalævi- lengd kvenna, ár ⁴ Average expected life-time, females ⁴	Meðalævi- lengd karla, ár ⁴ Average expected life-time, males ⁴	Ungbarna- dauði af 1.000 lifandi fæddum Infant mort. rate
Alls Total	136.127	6.830.000
EFTA EFTA	468	13.000
Ísland <i>Iceland</i>	103	319	2,1	83	80	2,5
Liechtenstein <i>Liechtenstein</i>	0	36	1,4
Noregur ¹ <i>Norway¹</i>	324	4.889	2,0	83	79	2,7
Sviss <i>Switzerland</i>	41	7.826	1,5	85	80	4,0
ESB EU	3.978	500.000
Austurríki <i>Austria</i>	84	8.390	1,4	83	78	3,7
Belgía <i>Belgium</i>	31	10.879	1,8	84	78	4,0
Bretland <i>United Kingdom</i>	243	62.222	1,9	82	78	4,8
Búlgaría <i>Bulgaria</i>	111	7.534	1,5	78	71	8,6
Danmörk <i>Denmark</i>	43	5.545	1,9	81	77	4,0
Eistland <i>Estonia</i>	45	1.340	1,7	79	69	...
Finnland <i>Finland</i>	338	5.363	1,9	84	77	2,6
Frakkland <i>France</i>	552	62.968	2,0	85	79	3,6
Grikkland <i>Greece</i>	132	11.283	1,5	83	78	2,7
Holland <i>Netherlands</i>	37	16.615	1,8	83	78	3,8
Írland <i>Ireland</i>	70	4.474	2,1	83	78	3,7
Ítalía <i>Italy</i>	301	60.483	1,4	85	79	3,6
Kýpur ² <i>Cyprus²</i>	9	804	1,5	83	78	...
Lettland <i>Latvia</i>	65	2.239	1,5	78	69	6,7
Litháen <i>Lithuania</i>	65	3.287	1,5	78	67	4,9
Lúxemborg <i>Luxembourg</i>	3	507	1,6	83	78	...
Malta <i>Malta</i>	0	416	1,4	82	78	...
Pólland <i>Poland</i>	313	38.184	1,4	80	72	6,0
Portúgal <i>Portugal</i>	92	10.637	1,4	83	76	3,3
Rúmenía <i>Romania</i>	238	21.438	1,4	77	70	11,0
Slóvakía <i>Slovakia</i>	49	5.430	1,3	79	72	5,9
Slóvenía <i>Slovenia</i>	20	2.049	1,5	83	75	...
Spánn <i>Spain</i>	506	46.071	1,5	85	79	3,6
Svíþjóð <i>Sweden</i>	450	9.378	1,9	84	80	2,5
Tékkland <i>Czech Republic</i>	79	10.520	1,5	80	74	2,8
Ungverjaland <i>Hungary</i>	93	10.000	1,4	78	70	5,6
Þýskaland <i>Germany</i>	357	81.776	1,4	83	78	3,9
EES EEA	4.446	513.000
Önnur Evrópulönd Other European countries	19.344	300.000
Albanía <i>Albania</i>	29	3.194	1,4	80	74	6,2
Andorra <i>Andorra</i>	0	85	1,3
Bosnía og Hersegóvína <i>Bosnia and Herzegovina</i>	51	3.844	1,2	78	73	6,9
Ermarsundseyjar <i>Channel Islands</i>	0	150	...	82	77	...
Færeyjar <i>Faroe Islands</i>	1	48	2,5	82	77	...
Gíbraltar <i>Gibraltar</i>	0	29	...	83	79	...
Hvíta-Rússland <i>Belarus</i>	208	9.491	1,4	76	65	4,5
Króatía <i>Croatia</i>	57	4.429	1,5	80	74	4,5
Makedónía <i>Macedonia</i>	26	2.055	1,5	77	73	9,7
Moldóva <i>Moldova</i>	34	3.562	1,3	73	66	12,1

23.2 Alþjóðlegar mannföldatölur 2009

International population statistics 2009

	Flatarmál þús. km ² Surface area, thous. km ²	Íbúar, þús. ³ Population, thous. ³	Lifandi fædd börn á ævi hverrar konu Total fertility rate	Meðalævi- lengd kvenna, ár ⁴ Average expected life-time, females ⁴	Meðalævi- lengd karla, ár ⁴ Average expected life-time, males ⁴	Ungbarna- dauði af 1.000 lifandi fæddum Infant mortality rate
Mónakó Monaco	0	31
Mön Isle of Man	1	82	...	80	74	...
Páfagarður Holy See	0	0
Rússland Russia	17.098	142.938	1,5	74	62	8,4
San Marínó San Marino	0	31	...	84	77	...
Serbía Serbia	88	7.428	1,4	77	72	6,7
Svartfjallaland Montenegro	14	632	1,8	77	73	...
Tyrkland Turkey	784	72.698	2,1	75	70	16,1
Úkraína Ukraine	604	45.690	1,3	74	64	11,0
Afríka Africa	29.929	962.000
Alsír Algeria	2.382	36.000	...	75	72	...
Angóla Angola	1.247	15.636	...	51	47	...
Benín Benin	113	8.779	...	65	62	...
Botsvana Botswana	582	1.823	2,9	55	56	25,8
Burkina Fasó Burkina Faso	273	15.731	6,2	56	53	26,2
Búrúndí Burundi	28	7.878	...	54	51	...
Djibútí Djibouti	23	818	...	58	56	...
Egyptaland Egypt	1.002	78.728	3,1	73	69	15,7
Epíópía Ethiopia	1.104	73.751	...	59	56	...
Filabeinsströnd Côte d'Ivoire	322	21.395	...	61	58	...
Gabon Gabon	268	1.313	...	64	61	...
Gambía Gambia	11	1.510	...	59	56	...
Gana Ghana	239	24.223	4,0	59	57	...
Gínea Guinea	246	10.537	...	62	58	...
Gínea-Bissá Guinea-Bissau	36	1.521	...	51	48	...
Grænhöfðæyjar Cape Verde	4	492	...	75	70	...
Kamerún Cameroon	475	19.406	...	53	52	...
Kenía Kenya	580	40.400	...	57	56	...
Kongó Congo	342	3.697	...	56	53	...
Kómóreyjar Comoros	2	778	...	70	65	...
Lesótó Lesotho	30	1.892	...	47	47	...
Líbería Liberia	111	3.477	...	61	59	...
Líbía Libyan Arab Jamahiriya	1.760	5.658	...	78	73	...
Lýðveldið Kongó Congo, Democratic Republic of	2.345	68.076	...	50	47	...
Madagaskar Madagascar	587	18.865	...	64	61	...
Malaví Malawi	118	13.077	...	57	56	...
Malí Mali	1.240	14.517	...	51	50	...
Marokkó Morocco	447	31.851	...	75	70	...
Máritanía Mauritania	1.026	3.160	...	60	56	...
Máritíus Mauritius	2	1.281	1,6	76	68	14,4
Mið-Afríkulyðveldið Central African Republic	623	4.123	...	50	47	...
Miðbaugs-Gínea Equatorial Guinea	28	473	...	53	51	...
Mósambík Mozambique	802	21.854	...	49	49	...
Namibía Namibia	824	2.143	3,6	63	62	...
Níger Niger	1.267	15.204	...	55	53	...
Nígería Nigeria	924	140.432	...	50	49	...
Reúníon Réunion	3	817	2,4	81	73	8,0
Rúanda Rwanda	26	10.413	...	54	50	...



23.2 Alþjóðlegar mannfjöldatölur 2009

International population statistics 2009

	Flatarmál þús. km ² <i>Surface area, thous. km²</i>	Íbúar, þús. ³ <i>Population, thous.³</i>	Lifandi fædd börn á ævi hverrar konu <i>Total fertility rate</i>	Meðalævi- lengd kvenna, ár ⁴ <i>Average expected life-time, females⁴</i>	Meðalævi- lengd karla, ár ⁴ <i>Average expected life-time, males⁴</i>	Ungbarna- dauði af 1.000 lifandi fæddum <i>Infant mortality rate</i>
Sambía <i>Zambia</i>	753	13.047	...	50	49	...
Sankti Helena <i>St. Helena</i>	0	4	...	77	71	...
Saó Tóme og Prinsípe <i>Sao Tome and Principe</i>	1	164	...	69	65	...
Senegal <i>Senegal</i>	197	12.509	...	59	55	...
Seychelles-eyjar <i>Seychelles</i>	0	87	2,3	78	68	...
Simbabve <i>Zimbabwe</i>	391	12.260	3,8	50	50	...
Sierra Leóna <i>Sierra Leone</i>	72	5.747	...	50	48	...
Sómálía <i>Somalia</i>	638	7.954	...	53	50	...
Suður-Afríka <i>South Africa</i>	1.221	49.991	2,4	54	52	...
Súdan <i>Sudan</i>	2.506	39.154	...	61	58	...
Svaziland <i>Swaziland</i>	17	844	...	48	50	...
Tansanía <i>Tanzania</i>	945	41.900	...	59	57	...
Tógó <i>Togo</i>	57	5.731	...	66	62	...
Tsjad <i>Chad</i>	1.284	9.810	...	51	49	...
Túnís <i>Tunisia</i>	164	10.549	2,0	77	73	...
Úganda <i>Uganda</i>	242	30.661	...	56	55	...
Norður- og Mið-Ameríka <i>North and Central America</i>	24.490	518.000
Antígva og Barbúda <i>Antigua and Barbuda</i>	0	83
Arúba <i>Aruba</i>	0	108	1,7	78	73	...
Bahamaeyjar <i>Bahamas</i>	14	354	2,0	78	72	...
Bandaríkin <i>United States</i>	9.629	308.746	2,1	82	78	6,8
Barbados <i>Barbados</i>	0	276	...	81	75	...
Belís <i>Belize</i>	23	333	...	79	75	...
Bermúdaeyjar <i>Bermuda</i>	0	65	1,8
Caymaneyjar <i>Cayman Islands</i>	0	54	1,6
Dóminíka <i>Dominica</i>	1	72
Dóminíska lýðveldið <i>Dominican Republic</i>	49	9.379	2,7	76	70	...
El Salvador <i>El Salvador</i>	21	6.183	...	77	68	9,2
Grenada <i>Grenada</i>	0	109	...	78	74	...
Grænland <i>Greenland</i>	2.166	56	2,2	72	67	...
Guadeloupe <i>Guadeloupe</i>	2	404	...	83	77	...
Guatemala <i>Guatemala</i>	109	14.362	3,6	75	68	24,5
Haití <i>Haiti</i>	28	10.085	...	64	60	...
Hollensku Antillur <i>Netherlands Antilles</i>	1	198	1,9	80	74	...
Hondúras <i>Honduras</i>	112	8.046	...	76	71	...
Jamaíka <i>Jamaica</i>	11	2.702	2,2	76	70	...
Jómfrúaleyjar (bandarískar) <i>Virgin Islands (U.S.)</i>	0	110
Jómfrúaleyjar (breskar) <i>Virgin Islands (British)</i>	0
Kanada <i>Canada</i>	9.985	34.109	1,7	84	79	5,0
Kostaríka <i>Costa Rica</i>	51	4.562	1,9	82	77	9,0
Kúba <i>Cuba</i>	110	11.242	1,6	81	77	4,7
Martiník <i>Martinique</i>	1	400	2,0	83	77	...
Mexíkó <i>Mexico</i>	1.964	112.337	2,1	80	75	...
Montserrat <i>Montserrat</i>	0	5
Níkaragva <i>Nicaragua</i>	130	5.816	2,7	78	72	...

23.2 Alþjóðlegar mannföldatölur 2009*International population statistics 2009*

	Flatarmál þús. km ² <i>Surface area, thous. km²</i>	Íbúar, þús. ³ <i>Population, thous.³</i>	Lifandi fædd börn á ævi hverrar konu <i>Total fertility rate</i>	Meðalævi- lengd kvenna, ár ⁴ <i>Average expected life-time, females⁴</i>	Meðalævi- lengd karla, ár ⁴ <i>Average expected life-time, males⁴</i>	Ungbarna- dauði af 1.000 lifandi fæddum <i>Infant mort. rate</i>
Panama <i>Panama</i>	75	3.406	2,5	79	74	...
Púertó Ríkó <i>Puerto Rico</i>	9	3.726	1,7	83	75	9,1
Sankti Kitts og Nevis <i>St. Kitts and Nevis</i>	0	39	...	71	68	...
Sankti Lúsía <i>St. Lucia</i>	1	174	...	77	73	...
Sankti Pierre og Miquelon <i>St. Pierre and Miquelon</i>	0	6
Sankti Vinsent og Grenadíneyjar <i>St. Vincent and the Grenadines</i>	0	104	...	75	70	...
Trínidad og Tóbagó <i>Trinidad and Tobago</i>	5	1.318	...	74	67	16,5
Turks- og Caicoseyjar <i>Turks and Caicos Islands</i>	1	40	...	77	79	...
Suður-Ameríka <i>South America</i>	17.834	385.000
Argentína <i>Argentina</i>	2.780	40.091	2,3	80	72	13,3
Bólívía <i>Bolivia</i>	1.099	10.426	...	69	65	...
Brasílía <i>Brazil</i>	8.515	190.756	1,9	77	70	...
Chíle <i>Chile</i>	756	17.094	1,9	82	76	8,4
Ekvador <i>Ecuador</i>	256	14.307	2,6	79	73	...
Falklandseyjar <i>Falkland Islands</i>	12	3
Franska Gvæjana <i>French Guiana</i>	84	232	3,8	81	73	...
Gvæjana <i>Guyana</i>	215	778	...	72	66	...
Kólumbía <i>Colombia</i>	1.142	45.508	2,5	78	70	...
Paragvæ <i>Paraguay</i>	407	641	...	75	71	...
Perú <i>Peru</i>	1.285	29.462	2,6	77	72	...
Súrínám <i>Suriname</i>	164	517	2,4	74	66	13,7
Úrúgvæ <i>Uruguay</i>	176	3.357	2,0	81	74	10,6
Venesúela <i>Venezuela</i>	912	28.834	2,6	78	72	10,3
Asía <i>Asia</i>	31.006	4.075.000
Afganistan <i>Afghanistan</i>	652	24.486	...	45	45	...
Armenía <i>Armenia</i>	30	3.256	1,4	78	71	10,7
Aserbaídsjan <i>Azerbaijan</i>	87	9.047	2,3	74	69	11,3
Bangladess <i>Bangladesh</i>	144	146.600	2,4	69	67	43,0
Barein <i>Bahrain</i>	1	1.107	2,0	78	75	7,5
Brúnei <i>Brunei Darussalam</i>	6	406	1,7	81	76	...
Bútan <i>Bhutan</i>	38	696	...	70	66	...
Filippseyjar <i>Philippines</i>	300	94.013	2,5	75	71	12,8
Georgía <i>Georgia</i>	70	4.440	1,7	76	69	17,0
Hong Kong <i>Hong Kong</i>	1	7.068	1,1	86	80	1,8
Indland <i>India</i>	3.287	1.210.193	2,7	67	64	53,0
Indónesía <i>Indonesia</i>	1.911	237.641	2,2	74	70	...
Írak <i>Iraq</i>	435	32.105	...	73	68	...
Íran <i>Iran</i>	1.629	74.340	1,8	74	71	...
Ísrael <i>Israel</i>	22	7.625	3,0	83	79	3,8
Japan <i>Japan</i>	378	127.450	1,4	87	80	2,6
Jemen <i>Yemen</i>	528	23.154	...	67	63	...
Jórdanía <i>Jordan</i>	89	6.113	3,6	76	72	...
Kambódía <i>Cambodia</i>	181	14.303	3,3	65	61	...
Kasakstan <i>Kazakhstan</i>	2.725	15.900	2,7	72	60	20,5
Katar <i>Qatar</i>	12	1.699	2,4	78	76	7,7
Kirgistan <i>Kyrgyzstan</i>	200	5.193	2,8	73	65	27,1



23.2 Alþjóðlegar mannfjöldatölur 2009

International population statistics 2009

	Flatarmál þús. km ² <i>Surface area, thous. km²</i>	Íbúar, þús. ³ <i>Population, thous.³</i>	Lifandi fædd börn á ævi hverrar konu <i>Total fertility rate</i>	Meðalævi- lengd kvenna, ár ⁴ <i>Average expected life-time, females⁴</i>	Meðalævi- lengd karla, ár ⁴ <i>Average expected life-time, males⁴</i>	Ungbarna- dauði af 1.000 lifandi fæddum <i>Infant mortality rate</i>
Kína <i>China</i>	9.597	1.334.740	...	76	72	...
Kúveit <i>Kuwait</i>	18	2.583	...	81	77	9,1
Laos						
<i>Lao People's Democratic Republic</i>	237	6.310	4,5	68	65	...
Líbanon <i>Lebanon</i>	10	3.759	...	75	71	...
Makaó <i>Macao</i>	0	...	1,0	82	78	...
Malasía <i>Malaysia</i>	331	28.250	2,2	78	73	6,4
Maldíveyjar <i>Maldives</i>	0	320	...	75	71	...
Mjanmar <i>Myanmar</i>	677	58.377	2,1	67	62	...
Mongólía <i>Mongolia</i>	1.564	2.736	2,6	71	65	19,4
Nepal <i>Nepal</i>	147	27.504	3,1	69	67	...
Norður-Kórea <i>Democratic People's Republic of Korea</i>	121	24.052	2,0	70	66	19,3
Óman <i>Oman</i>	310	2.694	2,6	78	75	...
Pakistan <i>Pakistan</i>	796	165.150	3,7	68	68	75,2
Sameinuðu arabísku furstadæmin <i>United Arab Emirates</i>	84	4.765	...	79	77	...
Sáði-Arabía <i>Saudi Arabia</i>	2.150	24.807	3,2	76	72	...
Singapúr <i>Singapore</i>	1	5.077	1,3	83	79	2,6
Srí-Lanka <i>Sri Lanka</i>	66	20.653	2,3	79	71	10,0
Suður-Kórea <i>Republic of Korea</i>	100	48.875	1,2	83	77	3,4
Sýrland <i>Syrian Arab Republic</i>	185	20.125	...	77	73	...
Tadsjikistan <i>Tajikistan</i>	143	7.295	3,3	70	65	...
Taíland <i>Thailand</i>	513	67.312	...	73	67	...
Tímor-Leste <i>Timor-Leste</i>	15	1.115	...	64	62	...
Túrkmenistan <i>Turkmenistan</i>	488	5.124	...	70	62	...
Úsbekistan <i>Uzbekistan</i>	447	26.209	...	72	66	...
Víetnam <i>Viet Nam</i>	331	86.928	2,1	77	73	16,0
Eyjaálfa <i>Oceania</i>	8.515	36.000
Ástralía <i>Australia</i>	7.692	22.342	2,0	84	80	4,1
Bandaríska Samóa <i>American Samoa</i>	0	65	...	76	69	...
Cooks-eyjar <i>Cook Islands</i>	0	23	...	76	70	...
Fídjí-eyjar <i>Fiji</i>	18	882	...	72	67	...
Franska Pólýnesía <i>French Polynesia</i>	4	262	...	78	73	...
Gvam <i>Guam</i>	1	181	...	79	74	...
Kíribatí <i>Kiribati</i>	1	90	...	63	59	...
Marshall-eyjar <i>Marshall Islands</i>	0	54	...	71	67	...
Míkrónesía <i>Micronesia, Fed. states of</i>	1	108	...	70	68	...
Nárú <i>Nauru</i>	0	57	55	...
Níue <i>Niue</i>	0	1	...	76	67	...
Norður-Maríanaeyjar <i>Northern Mariana Islands</i>	0	48	...	78	73	...
Nýja-Kaledónía <i>New Calidonia</i>	19	246	2,2	80	74	...
Nýja-Sjáland <i>New Zealand</i>	270	4.368	2,2	83	79	5,0
Palá <i>Palau</i>	0	21	...	72	66	...
Papúa Nýja-Gínea <i>Papua New Guinea</i>	463	5.935	...	65	60	...

23.2 Alþjóðlegar mannföldatölur 2009

International population statistics 2009

	Flatarmál þús. km ² Surface area, thous. km ²	Íbúar, þús. ³ Population, thous. ³	Lifandi fædd börn á ævi hverrar konu Total fertility rate	Meðalævi- lengd kvenna, ár ⁴ Average expected life-time, females ⁴	Meðalævi- lengd karla, ár ⁴ Average expected life-time, males ⁴	Ungbarna- dauði af 1.000 lifandi fæddum Infant mort. rate
Salómonseyjar <i>Solomon Islands</i>	29	518	...	69	67	...
Samóa <i>Samoa</i>	3	184	...	76	70	...
Tonga <i>Tonga</i>	1	103	3,7	75	70	...
Túvalú <i>Tuvalu</i>	0	10	...	65	62	...
Vanúatú <i>Vanuatu</i>	12	221	...	74	70	...

① Heildarfjöldi fyrir heimsálfur og heiminn allan eru í sumum dálkum samræmdar og leiðréttar og koma því ekki heim við samlagningu talna fyrir einstök lönd. Fyrir mörg þróunarlandanna eru tölurnar áætlaðar af Sameinuðu þjóðunum. *The total number for continents and for the whole world has been corrected or harmonised in some columns and is therefore not equivalent to the sum of individual countries. For many of the developing countries the figures are estimated by the United Nations.*

- 1 Svalbarði og Jan Mayen eru inni í tölunum fyrir Noreg, flatarmál Svalbarða og Jan Mayen er 62.000 km². *Svalbard and Jan Mayen are included in the figures for Norway, surface area for Svalbard and Jan Mayen is 62,000 km².*
- 2 Kýpur-Grikkir gengu í Evrópusambandið 1. maí 2004, en ekki Kýpur-Tyrkir. Tölurnar miðast við Kýpur í heild. *The Greek Cypriot part of the island joined the European Union 1 May 2004, but not the Turkish Cypriot part. The figures are for the whole island.*
- 3 Tölurnar miðast aðallega við árið 2009, þó eru eldri tölur settar inn ef 2009 tölur eru ekki tiltækar, þó aldrei eldri en fyrir árið 2005. *Figures are mainly for the year 2009, older figures are used if the 2009 figures are not available, but never older than 2005.*
- 4 Tekið er meðaltal árunna 2010–2015. *The figures are average for 2010–2015.*

III Sameinuðu þjóðirnar. *United Nations.*

Mynd 23.1 Atvinnuleysi í Evrópu 2010

Figure 23.1 Unemployment in Europe 2010

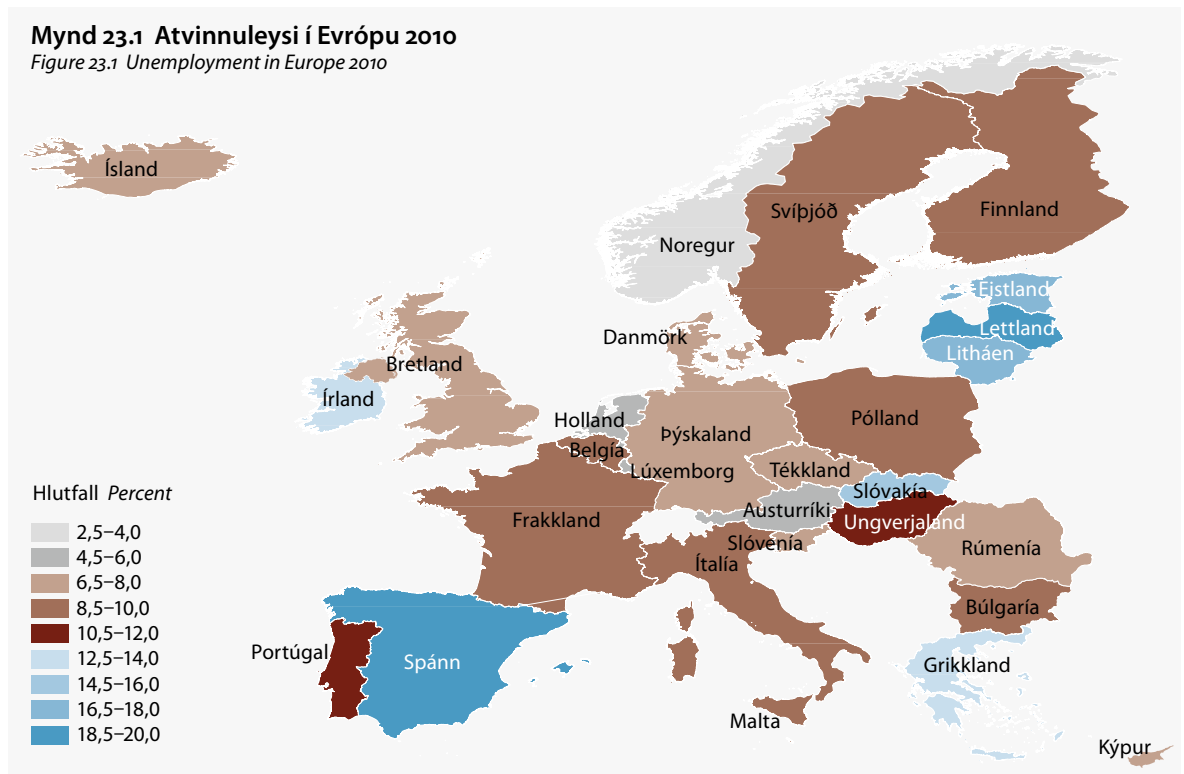

23.3 Efnahagsmál í ríkjum OECD 2010

Economics in OECD countries 2010

	Verg landsfram- leiðsla á mann í Bandaríkjadöllum, jafnvirðisgildi GDP per capita in USD, current PPPs	Hagvöxtur, % GDP growth, %	Verðbólga, % ¹ Inflation, % ¹	Innflutningur í milljörðum Bandaríkjadala ² Imports in billion USD ²	Útflutningur í milljörðum Bandaríkjadala ² Exports in billion USD ²
OECD alls <i>OECD, total</i>	...	3,0	1,9	10.574,2	9.573,6
Austurríki <i>Austria</i>	39.991	2,3	1,8	175,4	172,8
Ástralía <i>Australia</i>	...	2,6	2,8	191,6	186,9
Bandaríkin <i>United States</i>	46.588	3,0	1,6	2.164,8	1.299,9
Belgía <i>Belgium</i>	37.435	2,2	2,2	470,7	477,2
Bretland <i>United Kingdom</i>	35.917	1,4	3,3	636,0	459,3
Chile <i>Chile</i>	...	5,2	1,4
Danmörk <i>Denmark</i>	39.476	1,7	2,3	110,8	115,8
Eistland <i>Estonia</i>	20.608	3,1	3,0
Finnland <i>Finland</i>	36.653	3,6	1,2	92,2	96,9
Frakkland <i>France</i>	33.835	1,5	1,5	695,5	594,9
Grikkland <i>Greece</i>	28.189	-4,5	4,7	89,3	25,5
Holland <i>Netherlands</i>	42.475	1,8	1,3	437,5	485,6
Írland <i>Ireland</i>	39.778	-1,0	-0,9	84,1	126,9
Ísland <i>Iceland</i>	34.828	-3,6	5,4	6,2	5,4
Ísrael <i>Israel</i>	28.571	4,8	2,7
Ítalía <i>Italy</i>	31.563	1,3	1,5	553,2	539,6
Japan <i>Japan</i>	...	3,9	-0,7	762,5	781,4
Kanada <i>Canada</i>	38.989	3,2	1,8	408,3	455,7
Kórea <i>Korea</i>	29.004	6,2	2,9	435,3	422,0
Lúxemborg <i>Luxembourg</i>	89.633	3,5	2,3	25,4	17,7
Mexíkó <i>Mexico</i>	...	5,5	4,2	308,6	291,3
Noregur <i>Norway</i>	56.648	0,3	2,4	94,5	177,6
Nýja-Sjáland <i>New Zealand</i>	...	2,5	2,3	34,4	30,6
Portúgal <i>Portugal</i>	25.609	1,3	1,4	90,1	55,9
Pólland <i>Poland</i>	19.784	3,8	2,6	210,5	171,9
Slóvakía <i>Slovakia</i>	23.448	4,0	1,0	72,6	70,2
Slóvenía <i>Slovenia</i>	27.116	1,4	1,8
Spánn <i>Spain</i>	32.076	-0,1	1,8	418,7	279,2
Sviss <i>Switzerland</i>	46.815	2,7	0,7	183,6	200,8
Svíþjóð <i>Sweden</i>	39.013	5,7	1,2	167,3	183,9
Tékkland <i>Czech Republic</i>	25.299	2,3	1,5	140,3	142,6
Tyrkland <i>Turkey</i>	...	8,9	8,6	202,0	132,0
Ungverjaland <i>Hungary</i>	20.325	1,2	4,9	108,8	108,2
Þýskaland <i>Germany</i>	37.235	3,6	1,1	1.204,2	1.466,1

1 Miðað við vísitölu neysluverðs, meðaltal ársins. *Consumer price index, average.*2 2008 tölur. *2008 data.*Efnahags- og framfarastofnunin. *OECD.*

23.4 Vinnumarkaður í ríkjum OECD 2010*Labour market statistics in OECD countries 2010*

Hlutfall Percent	Starfandi (15–64 ára) Employment (15–64 years)	Í hlutastarfi ¹ Part-time employment ¹	Í sjálfstæðum atvinnurekstri ^{1,3} Self-employment ^{1,3}	Atvinnulausir ² Unemployment ²
Austurríki <i>Austria</i>	71,7	19,0	11,7	4,4
Ástralía <i>Australia</i>	72,4	24,9	13,8	5,2
Bandaríkin <i>United States</i>	...	13,5	7,0	9,6
Belgía <i>Belgium</i>	62,0	18,3	14,2	8,3
Bretland <i>United Kingdom</i>	70,3	24,6	13,4	7,8
Chile <i>Chile</i>	59,3	17,4
Danmörk <i>Denmark</i>	73,4	19,5	8,8	7,4
Eistland <i>Estonia</i>	61,0	8,7
Finnland <i>Finland</i>	68,3	12,5	12,8	8,4
Frakkland <i>France</i>	64,0	13,6	9,0	9,8
Grikkland <i>Greece</i>	59,6	8,8	35,1	12,6
Holland <i>Netherlands</i>	74,7	37,1	13,2	4,5
Írland <i>Ireland</i>	60,4	24,8	17,3	13,7
Ísland <i>Iceland</i>	78,9	18,4	12,7	7,6
Ísrael <i>Israel</i>	60,2	13,8
Ítalía <i>Italy</i>	56,9	16,3	25,7	8,4
Japan <i>Japan</i>	70,1	20,3	13,0	5,1
Kanada <i>Canada</i>	71,5	19,4	9,1	8,0
Kórea <i>Korea</i>	63,3	10,7	31,3	3,7
Lúxemborg <i>Luxembourg</i>	65,2	15,8	5,9	4,5
Mexíkó <i>Mexico</i>	60,4	18,7	33,9	5,4
Noregur <i>Norway</i>	75,4	20,1	7,8	3,5
Nýja-Sjáland <i>New Zealand</i>	72,3	21,9	17,3	6,5
Portúgal <i>Portugal</i>	65,6	9,3	24,1	12,0
Pólland <i>Poland</i>	59,3	8,7	22,9	9,6
Slóvakía <i>Slovakia</i>	58,8	3,7	13,8	14,4
Slóvenía <i>Slovenia</i>	66,2	9,4	...	7,3
Spánn <i>Spain</i>	59,4	12,4	17,7	20,1
Sviss <i>Switzerland</i>	78,6	26,3	11,1	4,2
Svíþjóð <i>Sweden</i>	72,7	14,0	10,4	8,4
Tékkland <i>Czech Republic</i>	65,0	4,3	16,2	7,3
Tyrkland <i>Turkey</i>	46,3	11,5	39,0	10,6
Ungverjaland <i>Hungary</i>	55,4	3,6	12,3	11,2
Þýskaland <i>Germany</i>	71,2	21,7	11,7	7,1

1 Hlutfall af öllum starfandi. *Percentage of total employment.*

2 Hlutfall af mannafla. *Percentage of labour force.*

3 2008 tölur. *2008 data.*

■ Efnahags- og framfarastofnunin. *OECD.*

Vissir þú**Did you know**

43% íbúa Lúxemborgar eru erlendir ríkisborgarar

43% of the Luxembourg population have a foreign citizenship



23.5 Opinber útgjöld til félags-, mennta- og heilbrigðismála í ríkjum OECD

Social, educational and health public expenditure in OECD countries

Hlutfall af vergri landsframleiðslu <i>Percent of GDP</i>	Opinber útgjöld til félagsmála ¹ <i>Public social expenditure¹</i>	Opinber útgjöld til menntastofnana ² <i>Public expenditure on educational institutions²</i>	Opinber útgjöld til heilbrigðismála ³ <i>Public health expenditure³</i>
Meðaltal Average	19,2	4,9	6,4
Austurríki <i>Austria</i>	26,4	5,2	8,0
Ástralía <i>Australia</i>	16,0	4,1	5,9
Bandaríkin <i>United States</i>	16,2	5,0	7,6
Belgía <i>Belgium</i>	26,3	5,9	7,6
Bretland <i>United Kingdom</i>	20,5	5,2	7,2
Chile <i>Chile</i>	10,6	...	3,3
Danmörk <i>Denmark</i>	26,1	6,7	8,7
Eistland <i>Estonia</i>	13,0	...	4,8
Finnland <i>Finland</i>	24,8	5,7	6,2
Frakkland <i>France</i>	28,4	5,5	8,6
Grikkland <i>Greece</i>	21,3
Holland <i>Netherlands</i>	20,1	4,8	...
Írland <i>Ireland</i>	16,3	4,4	6,8
Ísland <i>Iceland</i>	14,6	7,2	7,5
Ísrael <i>Israel</i>	15,5	...	4,5
Ítalía <i>Italy</i>	24,9	4,6	7,0
Japan <i>Japan</i>	18,7	3,3	6,9
Kanada <i>Canada</i>	16,9	4,8	7,2
Kórea <i>Korea</i>	7,6	4,5	3,6
Lúxemborg <i>Luxembourg</i>	20,6	...	5,7
Mexíkó <i>Mexico</i>	7,2	4,7	2,7
Noregur <i>Norway</i>	20,8	5,4	7,3
Nýja-Sjáláland <i>New Zealand</i>	18,4	5,0	7,7
Portúgal <i>Portugal</i>	22,5	5,1	6,5
Pólland <i>Poland</i>	19,8	5,2	5,1
Slóvakía <i>Slovakia</i>	15,7	3,6	5,4
Slóvenía <i>Slovenia</i>	20,3	...	6,1
Spánn <i>Spain</i>	21,6	4,2	6,5
Sviss <i>Switzerland</i>	18,5	5,4	6,4
Svíþjóð <i>Sweden</i>	27,3	6,2	7,5
Tékkland <i>Czech Republic</i>	18,8	4,2	5,9
Tyrkland <i>Turkey</i>	10,5	2,7	4,4
Ungverjaland <i>Hungary</i>	22,9	5,1	5,1
Þýskaland <i>Germany</i>	25,2	4,1	8,2

1 2007 tölur. 2007 data.

2 2006 tölur. 2006 data.

3 2008 tölur. 2008 data.

☰ Efnahags- og framfarastofnunin. OECD.



Atriðisorðaskrá

A

ADSL	204
Afbrot	423–424
Aflaverðmæti	150–151, 153–154
Afli	146–149, 152–154
Aldraðir, vistrými á stofnunum	327–328
Alifuglakjöt	136
Almannatryggingar	346, 352–353
Almannatryggingar, tekjur	285
Almenn einkamál	421
Alnæmi	332
Alþingiskosningar	430–435
Alþjóðlegar hagtölur	443–452
Andvana fæddir	73
Atvinnugreinar	91–92, 104, 108, 110, 126, 128–131
Atvinnuleikhús	404
Atvinnuleysi	84–87, 90, 97–100
Atvinnuleysisbætur	354–355
Atvinnuleysistryggingasjóður	354
Atvinnutekjur	111–117
Atvinnutekjur, dreifing	115–117
Atvinnuvegir, hlutur í VLF	250
Atvinnuþátttaka	88–89

Á

Áhugaleikfélög	404
Ár	31–32
Áætlunarflug	191

B

Bankamál	297–307
Barnalífeyrir	352
Bílar	194–195
Blaðaútgáfa	399
Blöð	399
Borgarstjórnarkosningar	438–439
Botnfiskur	146–151, 153–154, 156
Bókasöfn	408
Bótagreiðslur	347–351
Bótaþegar	347–352
Brautskráningar	380–385
Brennisteinsdíoxíð, útstreymi	40
Brúðgumar	66
Brúðhjón	66
Brúðir	66

Búferlaflutningar	56–59
Búpeningur	135
Byggðakjarnar	49–50
Byggingarstarfsemi	174–175
Byggingarvísitala	230–231
Bækur	398
Bætur lífeyristrygginga	346

D

Dagvistun barna	325
Dauðaslys	354
Dánarbætur	352
Dánarorsök	336–339
Dánir	73, 75, 336–339
Debetkort	299
Díoxín, útstreymi	42
Doktorsstig	382–385
Dómsmál	419–425
Drykkjarvöruiðnaður	171–173
DVD-spilari	203
Dýragarðar	409
Dýralæknafræði	326
Dýraveiðar	140

E

Efnaiðnaður	171–173
Eftirlifendatala	76–77
Einbýlishús	175
Einhleypir	61–62
Einkamál	419–420
Einkaneysla	246–248, 251
Einkastöðvar	402
Eldsneyti	162
Ellilífeyrir	351–352
Endur	140
Erlendir ferðamenn	179–180, 183–184
Erlend lán	306
Erlendur bakgrunnur	55
Eyjar	31–32

F

Fangar	424
Fangavist	425
Farsímar	198
Farþegaflutningar	191–192
Farþegar	179–180
Fataiðnaður	171–173
Ferðamenn	179–180, 183–184



Ferðapjónusta	179–184
Félagasamtök	125
Félagsaðstoð	345–346, 351
Félagsleg aðstoð	321
Félagsmál	312–315, 321–325
Félagsmál, útgjöld	312–315, 452
Félagsvernd	<i>sjá</i> Félagsmál
Félög	125, 128
Fimmtungastuðull	121
Fiskafli	146–153
Fiskasöfn	409
Fiskibátar	155
Fiskiskíp	155, 189
Fiskútflutningur	269–274
Fjárhagsaðstoð sveitarfélaga	321–323
Fjármagnshreyfingar	255–256
Fjármál, hins opinbera	282
Fjármál, ríkissjóðs	283
Fjármál, sveitarfélög	284
Fjármunamyndun	246–247, 253–254
Fjórhjól	195
Fjölbýlishús	175
Fjöll	31–32
Fjölskyldustaða	65
Flatarmál, km ²	29
Flatfiskur	146–151, 153–154
Flugvélar	190
Forsetakosningar	430–431, 436
Forsjá barna	72
Fossar	31–32
Fólksfjöldi	<i>sjá</i> Mannfjöldi
Fólksfjöldgunarhlutfall	74
Fólksflutningar	56–59
Fólkvangar	33–34
Fóstureyðingar	329–330
Framhaldsskólar	386–387
Framhaldsskólastig	382–385
Framleiðsla málma	171–173
Framleiðsluþættir landsframleiðslunnar	249
Framreikningur	<i>sjá</i> Mannfjöldaspá
Friðlýst svæði	33–34
Frjósemi	74
Fuglaveiðar	140
Fyrirtæki	125–128, 211
Fæddir	73
Fæðingarorlof	356–357

G

Garðávextir, uppskera	135
Gengisvísitölur	307
Giftingar	66
Giftir	61–62
Gini-stuðull	121
Gistiheimili	181–184
Gistinætur	183–184
Gistirými	181–182
Gjaldeyrisforði	255–256
Gjaldprot	127
Gjaldþrotauðskurðir	421
Gróðurhúsaáhrif	39
Grunnskólar	366–367
Grænmeti, uppskera	135
Gæsir	140

H

Hagstærðir, hið opinbera	280
Hagstærðir, ríkissjóðs	280
Hagstærðir, sveitarfélaga	281
Hagvöxtur	246–248, 450
Háskólabókasöfn	408
Háskólar	383–385, 388–389
Háskólastig	368–373, 376, 382–385
Heilbrigðismál	314–320, 326–341
Heilbrigðismál, útgjöld	316–320, 452
Heilbrigðisstarfsmenn	326
Heildartekjur	111
Heimilisaðstoð	321–324
Heyfengur	135
Héraðsdómar	421–422
Hitastig	36
HIV-smitaðir	331
Hjólhýsi	195
Hjónavígslur	66, 443
Hjúkrunarfræðingar	326
Hjúkrunarrými	327
Hjúskaparstaða	61–62
Hljóðvarpsstöðvar	401
Hlutafélög	125
Hluta- og einkahlutafélög	126
Hótel	181–184
Hreindýr	140
Hross	135
Hrossakjöt	136
Húsbyggingar	174
Hæstiréttur	419–420

I

Iðnaður	171–173
Innflutningur	212, 262–268, 275
Innflytjendur	55
Innlánsstofnanir	298, 301–306
Internet	203–209
iPod/MP3	203

Í

Íbúðarhúsnæði	174–175
Íbúðarlán	305
Íslenskt ríkisfang	60
Íþróttafélög	410
Íþróttagreinir	410

J

Jarðvarmaafli	161–162
---------------	---------

K

Kartöflur	135
Kauphöll Íslands	304
Kaupmáttur launa	106
Kennarar	367, 386–389
Kindakjöt	136
Kjarnafjölskyldur	63–64
Kjósendur	430–431, 437–439
Kjötframleiðsla	136
Kjötneysla	136
Klamydía	331
Kol	161
Koldíoxíð, útstreymi	38
Kolmónoxíð, útstreymi	41
Korn	135
Kosningar	430–439
Krabbeamein	334–335
Kreditkort	299
Kvikmyndahús	405
Kvikmyndir	405–407
Kynsjúkdómar	331
Köfnunarefnisoxíð, útstreymi	41

L

Landbúnaður	135–140
Landfrysting	146–147
Landsbókasafn Íslands — Háskólabókasafn	408
Landsframleiðsla	246–250
Laun	107–110
Launavísitala	101–106

Launþegahópar	102
Laxveiði	137–139
Lágtækjuhlutfall	118–121
Lánskjaravísitala	232
Legudagar	340
Leikhús	404
Leikskólakennarar	363
Leikskólar	363–365
Lekandi	331
Lifandi fæddir	73
Lífeyristryggingar	345, 351–352
Lífæren efni, útstreymi	42
Löftför	190
Lýfjanotkun	341
Læknar	326
Lögskilnaðir	67–68, 443

M

Magnvísitala	263
Mannfjöldaspá	78–79
Mannfjöldaþróun	49–50
Mannfjöldi	48–79, 411
Mannfjöldi, aldur	52
Mannfjöldi, alþjóðlegur	443–449
Mannfjöldi eftir fæðingarlandi	53–54
Mannfjöldi eftir ríkisfangi	53–54
Matvælaíðnaður	171–173
Máfar	140
Meðalævilengd	76–77, 444–449
Mengun, útstreymi	38–42
Menningarmál	398–411
Menntamál, útgjöld	452
Menntunarstaða	390–392
Menntunarstig	86–87, 376
Minja- og munasöfn	409
Minkar	135
Mjólkurafurðir	137
Myndbandstæki	203

N

Nautakjöt	136
Nautgripir	135
Námssgráður	376
Náttúruvætti	33–34
Nemendur	368–376
Net	137
Netaveiði	137
Netkerfi	210



Netnotkun	205–206
Nettenging	203
Netverslun	207
Neysla	234–238
Neyslútgjöld	234–238

O

OECD	450–452
Olía	161, 165
Opinber fjármál	280–293
Opinber mál	419–421
Orkugjafar, verð	166
Orkumál	161–166
Orkunotkun	161–165
Orkuvinnsla	161–162

Ó

Ófrjósemisaðgerðir	330
Ógiftir	61–62
Óson	37

P

Peningamál	297–307
Póstflutningar	191–192
Póstsendingar	199
Prentiðnaður	171–173

R

Raforka	163–164
Rafræn viðskipti	210
Rannsóknar- og þróunarstarfsemi	412–414
Ráðstöfunartekjur	237, 239–240
Rekstrarform	125
Reykjavenjúr	333
Ríkissjóður	290
Ríkissjóður, tekjur	287
Ríkisútvarpið	401
Ríkisútvarpið — Hljóðvarp	403
Ríkisútvarpið — Sjónvarp	402
Rjúpur	140

S

Sambúð	61–62
Sambúðarslit	71
Sameiginleg forsjá	72
Sameignarfélög	125
Samgöngur	190–196, 198–199
Samneysla	246–247, 252

Sauðfé	135
Sárasótt	331
Seðlabankinn, reikningar	300
Símar	198
Sjávarútvegur	146–156
Sjófrysting	146–147
Sjónvarpsstöðvar	402
Sjúkratryggingar	353
Sjúkrabjálfarar	326
Skattumdæmi	113–114
Skel- og krabbadýr	146–151, 153–154
Skemmtibátar	189
Skemmtiferðaskip	180
Skilnaðir	69, 72
Skotveiði	140
Skólamál	362–392
Skólasókn	377–379
Skráð atvinnuleysi	97–100
Slys	354
Slysatryggingar almannatrygginga	345
Staðfest samvist	69
Stangveiði	137–139
Starfandi	84–87, 89, 91–94, 211
Starfsstéttir	93–94, 107, 109
Stofnanir	125
Stofnun sambúðar	70
Stóriðja	163
Strætisvagnar	196
Stúdentar	380–381
Stöðuvötn	31–32
Sveitarfélög	29–30, 48
Sveitarfélög, peningalegar eignir og skuldir	291
Sveitarfélög, tekjur	288
Sveitarstjórnarkosningar	437–439
Svifflugur	190
Svín	135
Svínakjöt	136
Söfn	408–409
Söltun	146–147

T

Tannlæknar	326
Tekjur	239–240
Tekjur hins opinbera	286
Tekjutrygging	351
Textíliðnaður	171–173
Tímarit	399–400
Tímaritaútgáfa	399–400



Atriðisorðaskrá

Tíund	116–117
Tjaldvagnar	195
Togarar	155, 189
Tónhlaða	203
Trjáiðnaður	171–173
Trúfélög	411
Tryggingamál	345–355
Tæknibúnaður	203
Tölvunotkun	205–206, 209
Tölvur	203

U

Umdæmaskipting	30
Umferðarslys	197
Umhverfismál	37–43
Ungbarnadauði	444–449
Upplýsingatækni	203–212
Upplýsingatækniiðnaður	211
Upplýsingatæknivörur	212
Uppsjávarfiskur	146–151, 153–154
Uppskeyra	135
Utanríkisverslun	262–275
Utan vinnuafis	84–87

Ú

Úrgangur	43
Úrkoma	35
Útflutningur	212, 262–275
Útgáfumál	398
Útgjöld	234–240
Útgjöld til fræðslumála	362
Útsöluverð	229–230
Útvarp	401, 403

V

Varphænsni	135
Vatnsafl	161–162
Vegakerfið	193
Veiðarfæri	154
Velta	129–131, 211
Verðbólga	450
Verðbréf	304
Verðlag	218–233
Verðvísitala	263
Verðvísitölur sjávarafurða	156
Verg landsframleiðsla	246–250, 450
Verkunarstöðvar	152
Verslun	131

Verslunarskip	189
Verslun um internet	208
Verslun um netkerfi	210
Vextir	298
Vélbátar	155
Vélfhjóll	194–195
Vélsleðar	195
Viðskiptajöfnuður	255–256, 263
Vinnuafli	84–87
Vinnumarkaður	84–121
Vinnustundir	95–96
Vinnustöðvanir	101
Vísitala byggingarkostnaðar	230–231
Vísitala framleiðsluverðs	233
Vísitala launa	101–104
Vísitala launakostnaðar	105
Vísitala neysluverðs	218–228
Vísitala neysluverðs til verðtryggingar	231
Vöruflutningar	191–192
Vöruframleiðsla	171–173
Vöru- og sendibílar	194–195
Vöruskipti	262–268

Þ

Þáttatekjur, atvinnuvegir	249
Þéttbýlisstaðir	51
Þilfarsskipastóllinn	189
Þjóðaratkvæðagreiðsla	430–431, 439
Þjóðartekjur	246–247
Þjóðarútgjöld	246–247
Þjóðgarðar	33–34
Þjóðhagslegur sparnaður	248
Þjóðhagsreikningar	246–256
Þjóðkirkjan	411
Þjóðvegir	193
Þjónustuviðskipti	262, 275
Þjónustujöfnuður	255–256, 262, 275
Þjónustutekjur	255–256
Þróunaraðstoð	293
Þyrlur	190

Æ

Ævilengd	76–77
----------	-------

Ö

Ökutæki	194–195
Örorkulífeyrir	351–352



Index

A

Abortions	329–330
Accidents	354
Activity rate	88–89
Administrative division	30
ADSL	204
Aeroplanes	190
Agriculture	135–140
AIDS	332
Aircrafts, registered	190
Air transport	191–192
All-terrain vehicles	195
Althingi, general elections	430–435
Amateur theatres	404
Angling rod	137–139
Apartments	175
Aquarium	409
Area, sq. km	29
Associations	125
Automobiles	194–195
Average expected lifetime	444–449
Average life expectancy	76–77

B

Balance of goods	262
Balance of service	255–256
Balance of trade	262–263
Balance of trade in services	262, 275
Balance on current accounts	255–256
Banking	297–307
Bankruptcy orders	421
Beef	136
Beverages products	171–173
Births	73
Books	398
Bridal couple	66
Bridegrooms	66
Brides	66
Building cost index	230–231
Buses	196

C

Camping caravans	195
Cancer	334–335
Carbon dioxide	38

Carbonmonoxide	41
Cars	194–195
Catch	146–154
Cattle	135
Cellular telephones	198
Central Bank, accounts	300
Central government	290
Central government aggregates	280
Central government finance	283
Central government, revenue	287
Cereal grains	135
Chemicals, manufacturing	171–173
Child pension	352
Chlamydia	331
Cinemas	405
Civil cases	419–421
Civil status	61–62
Coal	161
Commercial banks	298, 301–306
Common custody	72
Compulsory schools	366–367
Computer networks	210
Computers	203
Computers, usage	205–206, 209
Consensual union	61–62
Construction	174–175
Consumer price index	218–228
Consumer price index for indexation	231
Consumption	234–238
Country of birth	53–54
Country of citizenship	53–54
Country parks	33–34
Credit cards	299
Credit term index	232
Criminal cases	419–421
Crops	135
Crude divorce rate	443
Cultural activities	398–411
Custody	72

D

Dairy products	137
Daycare	325
Deaths	73, 75, 336–339
Deaths, cause of deaths	336–339
Debit cards	299
Deciles	116–117
Decked vessels	155, 189

Degree 376
 Demersal fish 146–151, 153–154
 Dentists 326
 Development assistance 293
 Dioxin 42
 Disability pension 351–352
 Discharges 340
 Disposable income 237, 239–240
 Dissolutions 71
 Dissolved partnerships 69
 District Court 421–422
 Divorces 67–68, 72
 Drugs consumption 341
 Ducks 140
 DVD-players 203
 Dwellings 174–175

E

Earnings 102–105, 107–110
 e-commerce 207
 Economic activity 91–92, 104, 108, 110, 126, 128
 Education 362–392
 Educational attainment 390–392
 Educational expenditure 452
 Education expenditure 362
 Education levels 86–87
 Elections 430–439
 Electricity 163–164
 Electricity use 163
 Emission 38–42
 Employed 84–87
 Employment 84–87, 89, 91–94, 211
 Energy 161–166
 Energy use 164
 Enrolment 377–379
 Enterprises 125–128, 211
 Environment 37, 43
 Exchange rate 307
 Expenditure 234–240
 Exports 212, 262–275
 External trade 262–275

F

Factor income 249
 Family status 65
 Fatal accidents 354
 Fertility 74
 Field crops 135

Films 405–407
 Fimmtungastuðull 121
 Final consumption expenditure 251
 Financial accounts 255–256
 First stage of tertiary education 382–385
 Fish catch 146–149, 152–154
 Fishing 146–156
 Fishing boats 155
 Fishing gear 154
 Fishing vessels 155, 189
 Flatfish 146–151, 153–154
 Food expenditure 234–238
 Food products 171–173
 Foreign background 55
 Foreign trade 264–265, 268
 Freight transport 191–192
 Frozen at sea 146–147
 Fuel 162

G

GDP 246–450
 Geese 140
 General elections 430–435
 General government aggregates 280
 General government finance 282
 General government, financial assets 288
 Geothermal energy 161–162
 Gini index 121
 Gliders 190
 Gonorrhoea 331
 Government final consumption 246–247, 252
 Government revenue 286
 Graduation level 380–385
 Grammar schools 366–367
 Greenhouse gas 39
 Gross Domestic Product 246–249
 Gross fixed capital formation 246–247, 253–254
 Gross income 111
 Guesthouses 181–184
 Gulls 140

H

Health affairs 314–320, 326–341
 Health affairs, expenditure 316–320
 Health expenditure 452
 Health insurance 353
 Health personnel 326
 Helicopters 190



Hens 135
 HIV infected 331
 Home-help support 321
 Horse meat 136
 Horses 135
 Hotels 181–184
 Hours of work 95–96
 Household consumption expenditure 238
 Housing 174–175
 Hunting 140
 Hydro energy 161–162

I

Icelandic citizenship 60
 Icelandic Stock Exchange 304
 ICT 203–212
 ICT goods 212
 ICT sector 211
 Immigrants 55
 Imports 212, 262–268, 275
 Income 111–117, 239–240
 Income components 249
 Income distribution 115–117
 Income quintile 121
 Income supplement 351
 Index, building cost 230–231
 Index, consumer price 222–228
 Industries, share of GDP 250
 Industry 129–131
 Infant mortality rate 444–449
 Inflation 450
 Insolvencies 127
 Interest rates 298
 International statistics 443–452
 Internet 203–209
 Internet connection 203
 Internet sales 207–208
 Internet usage 205–206
 iPod/MP3 203
 Islands 31–32

J

Justice 419–425

K

Keflavik airport, transport 192

L

Labour cost index 105
 Labour force 84–87
 Labour market 84–121
 Land freezing 146–147
 Late fetal deaths 73
 Leisure boats 189
 Libraries 408
 Limited liability companies 125–126
 Live births 73
 Livestock 135
 Local government 291
 Local government aggregates 281
 Local government elections 437–439
 Local government finance 284
 Localities 51
 Lockouts 101
 Luxury liners 180

M

Mail transport 191–192
 Manufacturing 171–173
 Marine products 146–151, 153
 Marriage rate 443
 Marriages 66
 Married 61–62
 Maternity leave 356–357
 Meat consumption 136
 Meat production 136
 Merchant fleet 189
 Metals, manufacturing 171–173
 Migration 56–59
 Mink 135
 Mobile telephones 198
 Money and credit 297–307
 Motorcycles 194–195
 Motor vehicles 194
 Mountains 31–32
 Municipal income support 321–323
 Municipalities 29–30, 48
 Museums 409
 Mutton and lamb 136

N

National accounts 246–256
 National income 246–247
 National library 408
 National parks 33–34



Index

Natural monuments 33–34
Never married 61–62
Newspapers 399
Nitrogen oxide 41
Nuclear families 63–64
Nurses 326
Nursing homes 327

O

Occupation 93–94, 107, 109
Occupational injury insurance 345
OECD 450–452
Offenses 423–424
Oil 161, 165
Organic compounds 42
Organisation 125, 128
Overnight stays 183–184
Ozone 37

P

Passengers 179–180
Passenger transport 191–192
Paternity leave 356–357
Pelagic fish 146–151, 153–154
Pensions 346, 351–352
Precipitation 35
Periodicals 399–400
Physicians 326
Physiotherapists 326
Pigs 135
Population 48–79, 411, 443–449
Population projection 78–79
Pork 136
Postal deliveries 199
Potatoes 135
Poultry 136
Poverty rate 118–121
Power-intensive industries 163
Pre-primary schools 363–365
Pre-school teachers 363
Presidential elections 430–431, 436
Price indices of marine products 156
Prices 218–233
Printing 171–173
Prisoners 424
Prison sentence 425
Private final consumption 246–248, 251

Producer price index 233
Production 171–173
Professional theatres 404
Protected areas 33–34
Ptarmigan 140
Public finance 280–293
Public roads 193

R

Radio 401, 403
Real wages index 106
Referendum 430–431, 439
Registered partnerships 69
Registered unemployment 97–100
Registration of consensual unions 70
Reindeer 140
Religious organisations 411
Reproduction rate 74
Research and development 412–414
Reserve assets 255–256
Retail price 229–230
Retirement homes 327–328
Rivers 31–32
Road traffic accidents 197

S

Salmon fishing 137–139
Salting 146–147
Second stage of tertiary education 382–385
Services 262, 275
Sexual diseases 331
Sheep 135
Shellfish 146–151, 153–154
Ships 155, 189
Single 61–62
Smoking habits 333
Snowmobiles 195
Social affairs 312–315, 321–325
Social assistance 346–351
Social assistance benefits 345, 351
Social expenditure 452
Social protection, expenditure 312–315
Social security 345–355
Social security benefits 351–352
Social security pension 345
Social security receipts 285
Sports clubs 410



Sterilizations 330
 Stock exchange 304
 Strikes 101
 Students 368–376
 Sulphur dioxide 40
 Supreme Court 419–420
 Syphilis 331

T

Teachers 367, 386–389
 Telephone 198
 Television stations 402
 Temperature 36
 Textiles, manufacturing 171–173
 Theatres 404
 Tourism 179–184
 Tourists 183
 Transport 190–196, 198–199
 Trawlers 155, 189
 Turnover 129–131, 211

U

Unemployment 84–87, 90, 97–100
 Unemployment benefits 354–355
 Unemployment insurance fund 354
 Universities 383–385, 388–389

University libraries 408
 Unlimited partnerships 125
 Upper secondary level of education 368–373, 376,
 382–385
 Upper secondary schools 386–387
 Urban nuclei 49–50

V

Value of catch 150–151, 153–154
 Vehicles 195
 Vessels 155, 189
 Veterinary surgeons 326

W

Wages index 101–106
 Waste 43
 Waterfalls 31–32
 Wearing apparel, manufacturing 171–173
 Wholesale 131
 Widow's/widower's benefits 352
 Wood products, manufacturing 171–173
 Working hours 95–96

Z

Zoos 409

Eldri skýrslur

Previous publications

Árbók Hagstofu Íslands 1930. Reykjavík 1930–1931
Tölfræðihandbók. Hagskýrslur Íslands II, 40. Reykjavík 1967
Tölfræðihandbók 1974. Hagskýrslur Íslands II, 63. Reykjavík 1976.
Tölfræðihandbók 1984. Hagskýrslur Íslands II, 82. Reykjavík 1984.
Landshagir 1991. Hagskýrslur Íslands III, 5
Landshagir 1992. Hagskýrslur Íslands III, 8
Landshagir 1993. Hagskýrslur Íslands III, 15
Landshagir 1994. Hagskýrslur Íslands III, 21
Landshagir 1995. Hagskýrslur Íslands III, 32
Landshagir 1996. Hagskýrslur Íslands III, 39
Landshagir 1997. Hagskýrslur Íslands III, 47
Landshagir 1998. Hagskýrslur Íslands III, 59
Landshagir 1999. Hagskýrslur Íslands III, 65
Landshagir 2000. Hagskýrslur Íslands III, 77
Landshagir 2001. Hagskýrslur Íslands III, 82
Landshagir 2002. Hagskýrslur Íslands III, 88
Landshagir 2003. Hagskýrslur Íslands III, 96
Landshagir 2004. Hagskýrslur Íslands III, 97
Landshagir 2005. Hagskýrslur Íslands III, 98
Landshagir 2006. Hagskýrslur Íslands III, 99
Landshagir 2007. Hagskýrslur Íslands III, 100
Landshagir 2008. Hagskýrslur Íslands III, 101
Landshagir 2009. Hagskýrslur Íslands III, 102
Landshagir 2010. Hagskýrslur Íslands III, 103

Rit Röðin Hagskýrslur Íslands

The series Statistics of Iceland

Eftir að Hagstofa Íslands tók til starfa í ársbyrjun 1914 tók hún við opinberri hagskýrslugerð hér á landi og hóf útgáfu Hagskýrslna Íslands. Hagskýrslur Íslands voru framhald þeirra hagskýrslna sem út voru gefnar á árunum 1858–1912. Fyrstu innlendu hagskýrslurnar voru gefnar út af Hinu íslenska bókmenntafélagi á árunum 1858–1875. Árin 1874–1898 voru hagskýrslur birtar í Stjórnartíðindum, í B-deildinni árin 1874–1881 en í C-deildinni árin 1882–1898. Á þessu tímabili birtust skýrslurnar ýmist hver undir sínu heiti eða voru nefndar einu nafni Landshagsskýrslur. Eftir 1898 var hætt að birta þessar skýrslur sem hluta af C-deild Stjórnartíðinda. Í stað þess voru þær gefnar út sérstaklega og þá undir heitinu Landshagsskýrslur fyrir Ísland. Þannig var útgáfunni háttað árin 1899–1913 en þá tóku Hagskýrslur Íslands við.

Fyrsta skýrslan í rit Röðinni Hagskýrslur Íslands kom út árið 1914 og voru það Verslunarskýrslur fyrir árið 1912. Með útkomu Verslunarskýrslna fyrir árið 1949, sem gefnar voru út árið 1951, var ákveðið að hæfist nýr útgáfuflokkur, merktur II. Í upphaflega útgáfuflokknum voru þá komar út 130 skýrslur, en tvær skýrslur voru útkomnar og birtust þær síðar sama ár og árið eftir, þ.e. 1952. Alls voru því 132 skýrslur í þessum fyrsta útgáfuflokki. Við gerð Verslunarskýrslna 1988 var broti og útliti Hagskýrslna Íslands breytt. Um leið var

ákveðið að þá hæfist þriðji útgáfuflokkurinn, merktur III, og kom fyrsta skýrslan í þeim flokki út í ársbyrjun 1990. Í öðrum útgáfuflokki höfðu þá verið gefnar út 89 skýrslur. Ritið Landshagir 2011 er hundraðasta og fjórða skýrslan í III. flokki Hagskýrslna Íslands og jafnframt 325. skýrslan frá upphafi ritraðarinnar.

When Statistics Iceland was founded in 1914 it became responsible for the publication of official Icelandic statistics. Statistics Iceland published its first issue in the series Statistics of Iceland later that same year. This series was in effect a continuation of a previous and more or less regular publication of Icelandic statistics that started in 1858.

In 1951 it was decided to continue the Statistics of Iceland in a new series, labelled II. That series was maintained until the lay-out and format of the publications was changed in early 1990 with the issue of foreign trade statistics for 1988. That issue marked the beginning of series III of Statistics of Iceland.

In the first series 132 statistical reports were published in the years 1914–1952. The second series published in 1951–1988 contains 89 reports. The present publication, Statistical Yearbook of Iceland 2011, is no. 104 in the third series, and no. 325 in the combined series of Statistics of Iceland.